LA PRENSA

Año LII — Núm. 19.007 — BUENOS AIRES, DOMINGO 19 DE FEBRERO DE 1922 — Dirección y Administración: Avenida de Mayo 567 y 575

DIARIO DE LA MAÑANA

(Fundado el 18 de octubre de 1869)

Precio del ejemplar: 10 centavos

CUENTA DE SUSCRIPCIONES

	Capital y Provincias		Exterior
	$ m/n	$ oro	$ oro
Un mes	1.—m/n	—.—	—.—
Tres meses	2.50 m/n	1.—	1.20
Seis meses	4.— m/n	1.50	1.80
Un año	8.— m/n	3.—	3.60

SUD AMERICA

Un mes	$ m/n 2.—
Tres meses	" " 5.—
Seis meses	" " 9.—
Un año	" " 16.—

Los avisos se reciben con tarifa ordinaria hasta las 7 de la mañana y desde las 9 en adelante, hasta las 12. Después de esa hora, con tarifa especial.

Todo pedido de suscripción, cambio de domicilio, reclamación de avisos y cualquier otra comunicación relacionada con la administración del diario, deberá dirigirse al Administrador.

Toda correspondencia referente a remesas de fondos.

No se atenderá pedido de ningún ejemplar suelto que no haga dentro del radio de nuestros repartos en el municipio de la Capital, que no se acompañe el importe de la suscripción o el año adelantado, de acuerdo con la tarifa del Interior. Las suscripciones pueden comenzar en cualquier época, pero terminarán el 31 de marzo, 30 de junio, 30 de septiembre o 31 de diciembre.

El importe de las suscripciones podrá enviarse en billetes postales; por giro postal o letra a la orden de LA PRENSA o trasmitirse por medio de casas bancarias y de comercio.

SUCURSALES DE "LA PRENSA"

NORTE

Calle Cádiz 2217.—U. T. 2101, Belgrano

Abierta desde las 9 hasta las 18. Comprende el barrio de Belgrano y villas circunvecinas. Los avisos para el día se reciben hasta las 20 solamente.

SUR

Alsina 1 esq. Bolívar.—U. T. 4411, Bdwy.

Abierta desde las 9 hasta las 18. Comprende el barrio de Barracas. Los avisos para el día se reciben hasta las 20 solamente.

OESTE

Rivadavia 5961.—U. T. 1815, Flores

Abierta desde las 9 hasta las 19. Comprende los barrios de Caballito y Flores. Los avisos para el día se reciben hasta las 20 solamente.

AVELLANEDA

Alsina 69.—U. T. 1181, Barracas

Abierta desde las 9 hasta las 19. Comprende el barrio de Avellaneda y villas circunvecinas. Los avisos para el día se reciben hasta las 19 solamente.

En estas sucursales se reciben avisos para todas las secciones del diario en igual forma y condiciones que las establecidas en la casa central. De igual manera se hace también la venta de diarios a los revendedores locales sin recargo en el precio, y se admiten suscripciones.

EN EL INTERIOR:

EN LA PLATA—
Calle 52 núm. 726, entre 2 y 16. U. T. 214.—Director, Manuel M. Eligabe.

EN SANTA FE—
Calle San Martín 498; para avisos, suscripciones e informes en general.

EN PARANA—
Calle 25 de Mayo núm. 65; recibe avisos, suscripciones y proporciona toda clase de informes.

EN CORDOBA—
Calle Buenos Aires 67, Director: Eduardo B. Martín. Informes, noticias se reciben ordenes. La suscripción mensual a cargo de la Agencia General de Publicaciones, calle Rivera Indarte 189.

EN ROSARIO—
Calle Santa Fe 1885, Director: Cayetano Bonet. Informes, noticias y se reciben avisos. La suscripción mensual a cargo de la Agencia General de Publicaciones, calle San Lorenzo 1280.

EN EL EXTERIOR:

EN PARIS—
Boulevard des Capucines.—Director: Mario Francisco Canaux.
Salón de lectura a todos los parisienses y de la América latina. Sala de reuniones para los residentes sudamericanos en París.
Dirección telegráfica: Prensa, París.
Los avisos y suscripciones pueden hacerse en nuestras oficinas de Buenos Aires, calle Florida 230, o en la Agencia Havas, calle Vivienne 8, en París.
Publicación ilustrada gratuita para la colectividad sudamericana en París.
Dirigida a los residentes sudamericanos en París.

EN LONDRES—
Para anuncios e informes, dirigirse al señor Harold Noel, 32 Eldon Road, Kensington, W.

EN MADRID—
Dirigirse al señor Mariano Martín Fernández, plaza Celenque 4.

EN GENOVA—
Mario Fantoni, Piazza de Ferrari 20.

EN NUEVA YORK—
Para noticias e informes, suscripciones y avisos, dirigirse al señor Ramón Ronconi, representante exclusivo de LA PRENSA, 6 Chambers Street.

EN MONTEVIDEO—
Calle Andes 1243, director Manuel Oribe Caviglia.
Sala de informaciones y oficina receptora de avisos y suscripciones.
Agente, Eneque Rinaldi, calle Sarandí y Juan C. Gómez.

POSTE RESTANTE de "LA PRENSA"

En esta administración se hallan depositadas las cartas que a continuación siguen, las que serán entregadas previo justificativo, de 12 a 17:

Rusebia Aldanábal, Antenio Bataglia, F. Puthu, Luisa García, Leonor Arjis Labaca, Francisca Navarro de Martínez, Donalán Casado, Felicidad Cáseres, C. Fano Fernández, Fidelio M. Piñero, Carmelo Viberta, Juan Bonio, José Cano Pinteño, José A. Miliquer, Carlos Rabani, Salvador Socías, Laura Bretos, Manuel Prieto Río, Julio Marín, Alberto Sgrelli, Antonio Lahera Eguida, Modesto Márata.

Nota: Este servicio es gratuito y exclusivo para las cartas que lleguen del exterior; las que procedan de esta capital o del interior de la República, no serán recibidas en esta administración y las que se pongan en lista y no sean retiradas en el término de un mes se devolverán al correo. Este servicio no admite impresos, tarjetas postales ni circulares de ninguna clase. Esta administración no se hace responsable por los errores que puedan cometerse en la entrega de las cartas.

DIVERSIONES PUBLICAS

TEATROS

COLISEO — Carnaval de 1922. — Seis grandes bailes de máscaras, fantasía y particular, en los días 25, 26, 27 y 28 de febrero y 4 y 5 de marzo. Queda abierto el abono a los seis bailes hasta el día 20 del corriente. Precios: palcos bajos y balcón, $ 300; palcos altos, $ 150.

CERVANTES — Carnaval de 1922. — 6 grandes bailes de máscaras en los días 25, 26, 27 y 28 de febrero y 4 y 5 de marzo. Abono a 6 bailes: palcos bajos y balcón, sin entrada, $ 350; palcos principales, sin entrada, 240 $; palcos altos, sin entrada, 150 pesos.

POLITEAMA ARGENTINO — Corrientes y Esmeralda — 6 grandes bailes de Carnaval, organizados por Vittone-Pomar, en los días 25, 26, 27 y 28 de febrero y 4 y 5 de marzo, 2 grandes orquestas. La Típica y la "American Jazz Band, Politeama Honesta". Entrada, 4 $. Señoras gratis. Está abierta el abono.

ODEON — Carnaval de 1922. — 6 grandes bailes de máscaras y particular, en los días 25, 26, 27 y 28 de febrero y 4 y 5 de marzo. Precio de abono a los 6 bailes: palcos bajos y balcón, $ 360, id. altos, $ 240, id. cazuela, $ 150. — El abono está abierto desde el 15 de febrero en la administración del teatro, Suipacha 375, Ler piso.

HIPODROME — Cortes Pellegrini y Corrientes.—Carnaval de 1922. — "Buenos Aires Dancing Club". — 6 regios bailes de gracia y fantasía. Bailes continuados, por dos grandes orquestas, Roberto Firpo y "The Buenos-Red Casis Orchestra". Piso parquet y encerado. Techo abierto. Grandes palcos abonos: palcos bajos $ 240, Entrada $ 4.

TEATRO FLORIDA — Seis grandes bailes de máscaras y particular los días 25, 26, 27 y 28 de febrero y 4 y 5 de marzo. Precio del abono $ 200. Entrada, $ 4.

PALACE DE GLACE — Lima y Junín — El Americano Dancing Club, organiza 6 grandes bailes de disfraces: 2 de ellos con dos orquestas. Concursos de tango y de trajes típicos premiados. Palcos bajos y galería para caballeros, $ 5; señoras y señoritas, acceso libre.

VICTORIA — Comedia francesa de señoritas. — Hoy, a las 15: Adiós, juventud. Vermouth. Plateas, $ 2. A las 18: Recuerdos de un viejo. A las 21: Yo, vendedora. Plateas, $ 2. Palcos, $ 1.50.

Carnaval 1922. — 6 grandes bailes de máscaras y particular, días 25, 26, 27, 28 de febrero, 4 y 5 de marzo. Cada primer baile de 25 pesetas oro, dirigido por Ramón Manuel Reyes. Entrada para caballeros, 5 pesetas oro.

ESPAÑOL — Carnaval de 1922. — 6 grandes bailes de máscaras, fantasía y particular, en los días 25, 26, 27 y 28 de febrero y 4 y 5 de marzo. Abono a 6 bailes: palcos bajos y balcón, sin entrada, $ 360; palcos principales, sin entrada, 240 $; palcos altos, sin entrada, 150 pesos.

DIVERSIONES PUBLICAS

TEATROS

COMEDIA — Compañía española Nacho Ibáñez (Narcisa)—Hoy, a las 14.30 y a las 21: El cesto de guerida; a las 16.45 y a las 21: Cuando un chico se divierte; a las 18.15 y a las 23.15: Fulgorito. El martes 21, beneficio de Narcisa.

BUENOS AIRES — Compañía Rivera-De Rosa—Hoy, a las 16.45: Noche trágica, La puerta se abre. Noche de nieve. A las 21: Ivy, Bohemios, El triunfo de la noche. Plateas, $ 1.50.

AVENIDA. — Compañía española de operetas y revistas, Miguel Ligero. — Hoy, a las 14: Ivy, Bohemios, El triunfo de la noche. A las 21: Ivy, Bohemios, El triunfo de la noche. Plateas, $ 1.50.

APOLO — Compañía nacional Podestá Muñoz.—Hoy, a las 14.15: La piedra del escándalo, y La chacra de don Lorenzo. A las 21.15: La piedra del escándalo, La chacra de don Lorenzo.

LICEO — Compañía de variedades.—Hoy, desde 1 grácicos.—A las 14, a las 21, y a las 23.45: Estilo de Adelita Luld, Charito Delhor, orquesta Firpo, Los Navarritas, Heiba Madrid.

NACIONAL — Empresa Carnevale.— Compañía cómico-lírica nacional — Hoy, a las 14.45: Una dosis de dolor, El correcligionario. Cuando un pobre se divierte. Plateas, $ 2.50. A las 18, 21 y 23: Cuando un pobre se divierte; a las 22: El viejo Hucha. Plateas, por sección, $ 8.

MAJESTIC — Gran compañía nacional de revistas, Francisco Payá — Hoy, a las 13.15: El astillero, El amor, El astillero. A las 21: El último tango, El astillero, El último tango.

MARCONI — Gran compañía española de revistas y operetas Manuel Montero.— Hoy: a las 14.30: El chiquillo, Pandereteas y castañuelas, La tierra del sol, Plateas, $ 2. A las 18: El barrio de Belvarena. A las 20.45: Pandereteas y castañuelas, La tierra del sol, El barrio de Belvarena, Plateas, $ 2.

VARIEDADES — Compañía española de operetas Linares-Robles—Hoy, a las 15: Seda, raso y percalina, La tragedia de Pierrot, La canción del trabajo, Seda, raso y percalina. A las 21: Enseñanza libre, Seda, raso y percalina, Cuadros luminosos.

VERANO — Cía. Ruggero—Hoy, tarde: Mustafá, Cuando un pobre se divierte; vermouth: Café concert. Noche: El dueño de la pagua. Café concert, Papá Batista.

AMERICA — Hoy, vermouth: La niña a la moda. Noche: Cuando un pobre se divierte. Las niñas del 32, El viejo Hucha.

ROYAL THEATRE — Compañía nacional de revistas—Hoy, a las 15, a las 17 y a las 22: El cisne de Trevelín; a las 16: Cocoa, fuerte... corcuadol; a las 18, a las 21 y a las 23: ¡Rambras de peligro!

LUNA PARK — Corrientes y Carlos.—6 grandes bailes de Carnaval, de 21 a 4 horas, 2 orquestas, Señoras gratis, caballeros, 1 $.

VARIEDADES

CASINO — Gran compañía de atracciones mundiales.—Hoy, a las 15.30: Matinée familiar, éxito de la troupe, Remo-Borceto-Tito Didmer's Strathmore y toda la compañía. Entrada general $ 1. A las 20.45: Gran éxito de toda la nueva compañía. Entrada general, $ 1.50.

OTRO — Carnaval de 1922.—Seis grandes bailes de máscaras, particular los días 25, 26, 27 y 28 de febrero y 4 y 5 de marzo. Dos notables orquestas. Grandes concursos de bailes con valiosos premios. Abono para los seis bailes: Palcos bajos av. sin entrada, $ 120; palcos bajos y balcón, sin entrada, 100 $. Se reservan localidades hasta el 20 a los abonados de años anteriores.

EXCELSIOR — Corrientes 3954.—Hoy, matinée a las 15: Exito colosal de Las Delpont, La Tosca, Fénix, Los Malany y debut de Pontaux equilibrista.

ESMERALDA — Esmeralda 462.—Hoy, matinée a las 15: Exito de Mercedes Alfonsa, Carmelita Delgado, Las Dorellys y Paganini Núñez, debut de Hnos. Williams, acrobacias de salón.

SOLER — Corrientes 3250—Exito Cía. Delgado. Hoy, siempre novedades. Estrenos: De sangre noble, Pepe IV, Farnum; La hermosa jugadora, El barrio de Belvarena, Plateas, $ 2. Palcos, $ 1.50. La verdadera, El barrio de Belvarena, Plateas, $ 2. Palcos, $ 1.50.

Carnaval 1922.—6 grandes bailes de máscaras y particular, días 25, 26, 27, 28 de febrero, 4 y 5 de marzo. Cada primer baile de 25 pesetas oro, dirigido por Ramón Manuel Reyes. Entrada para caballeros, 5 pesetas oro.

CINEMATOGRAFOS

PALACE THEATRE — Corrientes 757.—Hoy, tarde y noche, a las 14: Los Comedias, El 32. Mirad su pinta. Noche: Los Comedias, El 32. Mirad su pinta. Estreno: Los gorriones de la calle, Los Comedias, Mirad su pinta, Los gorriones de la calle, Los Comedias, Mirad su pinta, Los gorriones de la calle, Los Comedias, Mirad su pinta,

VARIAS VARIAS

OPORTUNIDAD Vendo mi casa Singer y No. 12 nueva, con todos los aparatos, por no poder atender. Precio $ 60. Informes Rivadavia 4800, de 2 a 5 p. m.

PIANOLA Vendo una, casi nueva, con 70 rollos, por no poder atender. Precio $ 600

ALQUILER de PIEZAS SIN MUEBLES CON y SIN PENSION

ALQUILASE PIEZA AIROSA, LINDA casa; Santa Fe 3075.

ALQ. pieza sin cocina, personas mayores, Bdo. de Irigoyen 568.

ALQUILO SALITA, SIN FAMILIA, A mayores; C. Pellegrini 1193. v20

ALQ. 1 de 3 piezas sin m., con p., a 1 o más p., toda c., Cangallo 1283, 3r. piso.

ALQ. PIEZA, pensión, sin muebles, a matrimonio; Serrano 2248.

ALQ. 2 h. piezas y 1 en altos, juntas o sep., único inq.; Sarmiento 2443.

ALQUILO 2 PIEZAS PARA PERSONAS mayores, Alberti 549.

DOS SRTAS. o matr., pieza y pensión, un. pens., Juncal 2379.

ALQ. 3 piezas c. chic, a matrim. o pers. mayores, único inq., Olavarría 1131. v19

ALQUILO pieza a personas mayores, tratar por la tarde, Dungeness 2029. v19

ALQUILO pieza grande a may., o dejar mercadería; Paraná 164. v19

ALQUILO dormitorio para matrim. o señor, baño, teléf., Sarmiento 1287. v20

ALQUILO comedor y demás comodidades, Quirno 614. v19

ALQUILO PIEZA A HOMBRE SOLO, referencias, Boedo 171, depto. 2. v19

ALQUILO HERMOSA SALA; CARLOS Pellegrini 570. v19

ALQUILO DOS SALAS y antesala, Paysandú 1926. v19

ALQ. PIEZA a matrimonio sin hijos, único inquilino; Gorriti 4688. v19

ALQUILANSE 2 piezas en casa de familia, Río Cuarto 3748, Barracas. v19

ALQ. espléndi. sala indep., hay teléfono, Callao 357, 3o., derecha. v20

ALQUILO PIEZA, a hombres solos o matrimonio s. hijos; Padilla 946. v19

ALQUILASE UNA PIEZA, PARA MAtrimonio solo; Almagro 1479. v19

ALQUILO PIEDITA A HOMBRE SOLO, $ 20; Lavalle 3736. v19

ALQ. PIEZA 1 ó 2 hombres, casa seria; J. E. Uriburu 278. v19

ALQUILO SALA Y ANTESALA, A PERsonas mayores; Colombres 48. v19

ALQUILO 3 piezas juntas a mayores; Hidalgo 733. v19

ALQ. COMEDOR, $ 58, a 2 cuad. subt., a personas mayores; Quito 4255. v19

ALQUILO pieza a señor, único inquilino, referencias; Victoria 3196. v19

ALQUILO linda pieza con balcón a la calle, luz eléctrica, casa de familia, San Luis 3410, esq. Bustamante. v19

ALQ. SALITA a 1 ó 2 homb., c. fila. Escribano 160 (Caballito). R. Jansiro al 800. v19

ALQ. a matrimonio solo o señoras distinguidas, 2 habitaciones juntas en casa de matrimonio, Paraguay 3015. v19

ALQUILO DOS PIEZAS INDEPENdientes, 55 $, comodidades; Malvinas 515. v19

ALQ. sala y antesala, juntas y dos piezas grandes a pers. mayores, Bustamante 2318. v20

ALQ. PIEZA 5x5 a 4 c. est. Caseros 3, C. P., Belgrano e. Hornos y Olavarría, tr. Leandro Igoa, en la misma.

ALQUILO piecita o pieza, baño contiguo, con o sin pensión, teléfono, único inquilino, Lavalle 1068, 2o.

ALQUILANSE, en casa de familia, comedor grande y dormitorio, a matrimonio solo, con buenas referencias; tratar Matheu 342, de 12 a 15.

ALQUILASE PIECITA a p. sola, que trabaje afuera, único inquilino, casa seria, con tranvías y tren cerca, en 13 $, con luz; Olazábal 4625. v19

ALQUILO A MATRIMONIO HONORAble dos lindas piezas, en casa de corta familia, pido y doy referencias, Avellaneda núm. 3720. (Flores). v19

COMEDOR GRANDE alquilo a mayores, casa de familia; Lavalle 673. v19

COMEDOR SE ALQUILA; CALLE RIOja 271.

COMEDOR Y PIEZA, cono depto., cocina sola, alq. 100 $. Venezuela 1582.

COMPAÑERA DE PIEZA SE DESEA, trabaje costura, hay comedor, referencias mutuas; Chile 1062, depto. 4.

DOS AMPLIAS hab. alquílanse a matr. o a mayores, Cangallo 2121. v20

EN DEPTO. de matrim. solo, alquilo 1 pieza con mueb. y pens.; Alsina 1913. v19

ESPLENDIDA pieza, mucho aire y sol, gran patio y todas comodidades, alq. a mayores, Independencia 2360, dto. 1.

EN CASA DE FAMILIA ALQUILASE piezas a hombre solo. Se piden y dan referencias; Bdo. de Irigoyen 1384.

EN CASA de flia. alq. pieza grande para hombre solo o matrimonio sin chicos, Perú 869, piso 5o., dto. 28.

EN CASA muy lujosa de muy poca familia, se alquila gran comedor y piezas para personas mayores, con toda comodidad. Malabia 766.

FAMILIA ALQUILA PIECITA, A hombre solo; Paraná 309. v19

FLIA. honorable alquila pieza y cocina indep., a matr. extranjero, sin hijos, muchas ref., Caracas 1555, Flores. v21

FAMILIA resp. alq. 2 pzas., comodidades indep. Pasaje Peña 65, a 1 cuadra subt. estación Río Janeiro.

FLORES, en casa quinta se alquila una pieza con todas comodidades a personas mayores, Culpina 775.

HERMOSA salita con balcón, alq. a señor solo, California 1567. v19

HABIT. indep., alq. con ventana, a 1 o 2 hombres, Victoria 777. v19

LINDA pieza para hombre solo, alquílase, Arengreen 48 esq. R. Janeiro 800. v19

LINDA pieza se alq. a hombres solos; Moreno 2560, 4.o piso, dpto. 24.

PIECITA VENTILADA, LUZ, INDEPENdiente, a hombre solo, Bulnes 774. v20

PIECITA a hombre solo alquilo; Gaona 815, tranv. 85, 86, 89 y 99.

PIECITA, ALQ. A HOMBRE O SEÑORA sola; tratar C. Calvo 3534.

PIECITA alquilo a hombre solo, Carlos Pellegrini 757. v21

PIEZA alquilo para 1 o 2 caballeros, casa de familia, Lavalle 673. v20

PIEZA 30 $ EN ALTOS, con luz, a mayores, alq., Reconquista 551.

PIEZA y salponcito, alquilo, a personas mayores; Canalejas 648, Caballito.

PIEZA alq. a sra. o sta. respetable, único inq., Sarmiento 459, dto. 10.

PIEZA ALQUILASE A UNO O DOS caballeros, Moreno 552, dto. 24.

PIEZA Y PENSION PARA HOMBRES A 40 $; Cerrito 351. v20

PIEZA PARA HOMBRES SOLOS SE ALquila; Solís 1223. v20

PIEZA CHICA, ALQ., hombres solos, casa tranquila; Córdoba 1237.

PIEZA alq. barata a Sr. o matr., calle Juncal 1585, p. 1o. v19

PIECITA alquilo a persona sola; Tucumán 3660, dpto. E. v20

SE ALQUILA pieza y cocinita a mayores; calle Merón 4267.

SE ALQUILAN DOS PIEZAS A PERSOnas mayores, Mapinsa 1746.

SE ALQ. 2 PIEZAS, a hombres solos; Gral. Paz 1679, Belgrano.

SE ALQUILAN sala y antesala, calle San José 445.

SE ALQUILA pieza a la calle, señor solo, casa de familia; Bolívar 696.

SE ALQUILA LINDA PIEZA, a personas mayores; Corrientes 1258, dto. 32, 3o.

SE ALQ. sala, salita y un comedor a persona decente, Carlos Calvo 1794.

SE ALQUILA UN COMEDOR, A PERSOnas mayores, 50 $; Gutiérrez 3582. v20

SE ALQUILA PIEZA A PERSONAS MAyores, Venezuela 1449. v20

SE ALQ. pza. hombre solo o matr., o a mueb. y piedita; Junín 1258. v19

SE ALQ. 2 PZAS. juntas o sep., con y sin muebles, a matrimonio solo, Senillosa número 636. v21

SE ALQUILAN TRES PIEZAS JUNTAS, a personas mayores, con pensión y sin muebles; calle Masa número 471.

SE ALQ. comedor grande, lujoso, matrimonio solamente, $ 60; Río de Janeiro 1314. v20

SE ALQUILA LINDA pieza, sin cocina, personas mayores, Uruguay 1249, dep. No. 1.

SE ALQUILA PIEZA A DOS PERSONAS mayores, sin cocos, cocina independiente, Charcas 1365, Dto. H.

SE ALQUILAN 2 hermosas piezas con comodidades, a matrimonio o 3 personas mayores, único inq., Malabia 1261.

SE ALQUILAN dos piezas sin cocina, a personas mayores, Rivadavia 2944, llamar al dpto. v20

SE ALQUILA UNA PIEZA DE ALTOS para matrimonio sin hijos u hombres solos; Ayacucho 829. v19

SALA CON JARDIN ALQ. A SRA. HOnorable, única inq., seria, piso enc. rado y comodidades, Monte Dinero 1. tranv. 85, 86, 89 y 99, comb. subte. v19

SE ALQUILAN EN CASA DE FAMIlia, sala y una pieza juntas, calle Añasco número 352. Se dan y piden referencias.

SALITA SE ALQUILA EN CASA DE familia a personas mayores, jardín al frente. Esquina 2531, tranvías 85, 86, 94, 96 y 98.

SE ALQUILAN 2 piezas sin cocina y sin muebles para hombres; Moreno 558, dpto. 20, de 9 a 12 y de 16 a 19. No preguntar portero.

HABITACIONES AMUEBLADAS CON o SIN PENSION

ALQ. habitación bien amueblada, independiente, Ascuénaga 528. v19

ALQ. pieza amueblada, con pensión, baño, teléfono, Montevideo 264. v20

ALQ. linda pie. am., barato, hom. s., Corrientes 868, D. 17, p. 2o. v19

ALQ. PIEZAS amueb., con pens., baño y teléf., Tucumán 664, 3o. piso. v19

ALQUILO pieza amueblada, a hombres solos; Lima 757, 1er. piso. v19

ALQ. pieza con o sin muebles a 1 o 2 cab., ref., Venezuela 1120, 3o., izq. v19

ALQ. habi., amueb. y piezas con dos camas, pensión familia; Paraguay 775. v21

ALQ. pieza amueb., indep., barata, a caballero, c. vent. y sol; J. Uriburu 148. v19

ALQUILO SALA AMUEBL. A 2 HOMbres solos; Uruguay 74. v20

ALQ. PZA. regiam. amueb., señor distinguido casa bajo, 25 Pesos 472, tel v19

ALQUILO PIEZA CON MUEBLES A CAballeros, Defensa 520. v20

ALQ. PIEZA CHICA, AMUEBLADA, $ 35; Venezuela 2062. v19

ALQUILASE PIEZA AMUEBLADA, B. Mitre 1920. v20

ALQUILASE antesala amueblada a personas mayores, San José 450. v19

ALQ. SALA Y PIEZA am., c. pens., a matr. o 2 cab., cíflia., Corrientes 983. v19

ALQ. matr. solo o señor, pieza am., vent., baño, toilette, Libertad 747. v20

ALQ. piezas amueb., con pens. a matr., hay teléfono, Uruguay 276. v19

ALQUILO SALA o pieza con muebles y pensión, 1 o 2 pers., Sta. Fe 2440. v20

ALQUILO pieza con pensión y muebles, familia, Rincón 828, piso 1o. v20

ALQUILASE pieza amueblada para 1 o 2 señoras, Alsina 867, 2o. piso. v19

A 60 $ pieza amueblada, con pensión, Ecuador 484 esq. Corrientes. v19

ALQUILO pieza amueblada a caballero, sin pensión, Montevideo 385. v19

ALQ. sala amuebl. para 1 o 2 personas; Av. Mayo 1413, 3.o. v19

ALQ. pieza amueb., con pensión; Suipacha 462. v20

ALQUILASE pieza amueblada, a hombre solo, Sarmiento 1848. v19

ALQ. sala o pieza amueb., con pensión, ventilación, Tucumán 341. v19

ALQ. 2 PIEZAS AM. C. O S. P.; CERRIto 440. v19

ALQ. PIEZA amueb. a 2 caball., hay tel., Av. de Mayo 1057, 2o. derecha. v19

ALQ. sala y pieza am., c. b., a c., b., Moreno 1288, piso 2o. v19

ALQ. pieza amuebl., c. pensión, c. fils., $ 90, hay tel., Humberto I 1135. v19

ALQ. piezas amuebladas a personas distinguidas, hay teléfono; Pasco 876. v19

ALQUILO PIEZA AMUEBLADA, INDEpendencia 2260, dep. 4. v20

ALQ. antesala, persona sola, balcón y teléf., b. amuebl., Charcas 1528, 2o. p. v20

ALQ. regias salas y pza. amueb., con b. p.; mueb. nuevos; R. Peña 1470. v19

ALQ. PIEZA amuebl. con pensión; Reconquista 562, teléfono.

ALQUILASE habitación amueblada a señor serio, casa flia., Ascuénaga 536.

ALQ. comedor b. amuebl., con pensión, a matrim., casa flia. respet., Jujuy 224.

ALQUILO una sala amueblada, con pensión; Lavalle 668.

ALQ. linda pieza amuebl., matr., cab., t. confort pens., ital., Sarmiento 944 v22

ALQUILASE PIEZA AMUEBLADA A 2 caballeros, $ 60, Alsina 890.

ALQ. pieza amueb. a cab. o matr. con o sin pens., Paraná 368, 2o. piso C. v20

ALQUILO pieza amueblada a caballero, $ 45, c. flia., Moreno 331.

ALQ. sala y piezas amueb. con pens. b. cat.; flia. ing. Bolívar 1545.

ALQUILO pieza bien amueblada, a caballero; Ombú 539. v20

ALQ. sala amueb., 1 o 2 personas; Av. de Mayo 1413, 3o. v20

ALQ. PIECITA AMUEB. EN 25 $, Av. de Mayo 1413, 3o. v20

AV. MAYO 391, alq. sala amueblada, con pensión, a matrimonio. v19

ALQ. pieza amueblada con balcón, caballero solo, B. Irigoyen 995, 2o. piso.

ALQ. 2 PIEZAS amueb., a la calle, casa matr., confort; Talcahuano 617, 3er. p.

ALQ. sala y pieza amueb. con o sin pensión, precio módico, teléf. Cangallo 2421

ALQ. SALITA a hombre solo, con o sin muebles, Venezuela 594.

ALQUILASE PIEZA BIEN AMUEBLAda, teléfono, Libertad 442, piso 2o. v20

ALQ. salita independiente, amueblada, a mayores, Talcahuano 372.

ALQUILO pieza amueblada, caballeros, pasaje 1113, 1er. piso, izquierda, teléf.

ALQ. pieza amueb., pens., teléf., c. fils., único huésped, Maza 95 (Rivadav. 5980)

ALQUILO PIEZA AMUEBLADA PARA hombre solo; Lavalle 958.

ALQ. PIEZA amueblada a uno o dos caballeros, Belgrano 120. v20

ALQUILO COMEDOR AMUEBLADO con o sin pensión, Lavalle 1452. v20

$ 40, Pellegrini 522, pza. amueb., a caball. solo, seriedad, casa, 2 teléf. v22

ALQUILO PIEZA AMUEBLADA; VEnezuela 1282. v21

ALQ. sala a dos pers., con o sin muebles y pens. y 2 p. Alsina 3585. v20

ALQ. PIEZAS amuebl., con pensión, a caball. o matr.; Rivadavia 967.

ALQUILO pieza amueblada, único inquilino, Morelos 852, dto. 22.

ALQUILO linda pieza con muebles en $ 75; Córdoba 3219.

ALQ. PIEZA amuebl., con balcón, para 2 caballeros, Piedras 830, 2o. izquierda.

ALQ. linda sala amueblada, b. a E. Ríos, c. p. serias, Venezuela 1511. v21

ALQ. SALA amuebl. a hombre solo, independiente; dir. ing. San José 485.

ALQ. PIEZA bien amueblada, con o sin pensión, a matrimonio sin hijos o señor solo, Rivadavia 3100, 1er. piso, dto. 1.

ALQ. PIEZA amueblada, con pensión, a matrimonio sin hijos o señor solo, Rivadavia 3100, 1er. piso, dto. 1.

ALQUILO PIEZA AMUEBLADA, A

OFICIOS DIVERSOS OFRECIDOS

MAYORDOMO o encargado, compet., agric., ganad. y granja, con bs. refs. y sin pretens., ofrece, Chacabuco 330, Bañfield. v20

MUCHACHO algo práctico se ofrece para almacén, sin pretensiones. Estados Unidos 1811.

OFICIAL carpintero, competente, se ofrece; Belgrano 3037. v20

OFICIAL pintor, empapel., herramientas, se ofrece; J. Ferré, Paraguay 1566. v19

OFICIAL de máquinas, competente, sabe manejar, para mueb., Belgrano 1560.

PEON español para todo trabajo ofrécese, recién venido; Dulce 695. v21

PINTOR empapelador oficial y albañil, Castro Barros 12.

PINTOR de liso, ofic. se ofrece particular o empresa; Moreto 1036.

PEON, cualq. trabajo, rec. venido, ofréc., prefiere panadería; Maza 1148.

PINTOR empapelador, oficial, se ofrece; Cavallos 1648, U. T. 4381, B. Orden. v19

PEON ofrécese, para depósito, con certificado, garantía, Dulce 745. J. D. Gonzalez. v19

PEON se ofrece, para comercio, recomendado. Valentín Alsina; Curupaytí 2291, F. M.

PEON o repartidor joven, se ofrece; por carta o personalmente a E. Salgado, Rodrigues Peña 2642.

PEON ESPAÑOL de 52 años, se ofrece para cualquier trabajo no muy pesado, sin pretensiones; buenos informes; calle Chile 754.

PERSONA competente negocios hacienda se ofrece consignaciones o buena estancia, prefiere casado, French número 321, Bañfield. v22

PEON se ofrece, todo trabajo, sabe manejar y leer y escribir, edad 30 años, recién venido, español, Estados Unidos número 22. v19

QUINTERO jardinero recomendado ofrécese, Salta 138, U. T. 502, Lib.

QUINTERO jardinero, italiano, soltero, buen certificado, va al campo, se ofrece; Rivadavia 3300, Coop. Telef. 1548, Oeste. v20

SE OFRECE aprendiza planchadora, J. E. Uriburu 333.

SE OFRECE cortador de camisería muy práctico en el corte de cuellos a cuchilla. Bmé. Mitre 829, 1o. v20

SEÑORITA para escritorio, casa de comercio, se ofrece; B. Irigoyen 118, p. 2o.

SEÑORITA se ofrece, unas horas al día, consultorio u otro empleo decente, por ola. J. G., Alsina 1847, depto. A.

SE OFRECE oficial para composturas de joyería y relojes de pared, para el campo. Dirigirse por carta J. G., Rioja 491, v20

SEÑORITA con conocimientos generales de escritorio, máquina, castellano, francés, etc., desearía puesto de confianza en casa seria. Optimas referencias y garantías. Por carta a I. B., Lavalle 580, 2o. piso.

TORNERO mecánico se ofrece, Moreno número 2274. v21

TAPICERO ofrécese, competente, muebles y otra blancs, recién llegado de Torino; A. F., Corrientes 4618-2. v21

TALABARTERO y tapicero de carruajes, muy competente, se ofrece para la campaña, Solís 1021, G. Hoyos.

UN APRENDIZ tornero mecán. 1 aprendiz carpintero, dirig. Fonrouge 1322.

ZAPATERO buen composturero ofrécese, hombre serio, Marcheti, Cabildo 2927

SERVICIO DOMESTICO PEDIDO

AMAS DE LECHE

AMA sin chico, para criar en casa, se necesita, Pampa 3012. v19

AMA de llaves, competente se necesita para una importante estancia del Uruguay; dirigir ofertas indicando edad, nacionalidad, pretensiones y referencias, a Casilla de Correo 463.

COCINERAS Y COCINEROS

COCINERA y otros quehaceres, recomendada, necesitase: Pozos 181.

COCINERA y demás quehaceres se necesita, Larrea 1054. v20

COCINERA aseada para corta familia, se necesita; Río Bamba 1220.

COCINERA o cocinero se necesita, Moreno número 94.

COCINERA y otros quehaceres, recomendada, se necesita; Paraguay 1884. v19

COCINERA práctica se necesita, sueldo 70 a 75 $; Díaz Vélez 2978. v19

COCINERA italiana o argentina con cama, se necesita, Córdoba 2960. v19

COCINERA para almacén, con retiro preciso; Cerviño 4499, esq. Oro. v19

COCINERA y otros quehaceres, matrimonio solo necesita; Las Heras 3371, departamento 9.

COCINERA con cama, se necesita, se da pieza para el marido, presentar buenas refer.; Canning 2272.

COCINERA pequeños quehaceres, con cama necesito, Humahuaca 4244, $ 70, 9 adelante.

LAVANDERAS

LAVANDERA de 7 a 11 todos los días, necesito; Casa Rouble, E. Ríos 457 v10

MUCHACHAS Y MUCHACHOS

MUCHACHA de 13 a 15 años se precisa, Charcas 3224.

MUCHACHO de 16 años, para limpieza y mandados, se precisa; Chile 1600.

MUCHACHO de 16 a 18 años, se necesita, con recomendaciones; Tacuarí 1566.

MUCHACHA, preciso matrimonio solo, sueldo 25 $; Jorge Newbery 3093.

MUCHACHA joven se necesita, Lacar 4301, Devoto; tranvías 85 y 86.

MUCHACHA 14 años, queh. matrim., necesítase; Malabia 1637, dto. 7. v21

MUCHACHA para ayuda neces. matr.; buen trato; Charcas 1679.

MUCHACHO que entienda algo de cocina, se necesita; Alsina 2583.

MUCHACHO para todos quehaceres precísase, Potosí 4284.

MUCHACHA para quehaceres de matrimonio preciso, Azcuénaga 1517.

MUCHACHA necesito para aprender oficio posticera, Venezuela 1785.

MUCHACHA o sirvienta; sueldo 35 a 45 $, se precisa; General Urquiza 1531. v20

MUCHACHA o chica precisa matrimonio, Solís 442, 1er. piso, departamento 6.

MUCHACHO de 14 años para limpieza y mandados, se necesita, Lavalle 5-5.

MUCHACHA necesito, ayudar las cosas de casa y aprend. ofic., Juncal 1220.

MUCHACHA de 13 a 15 años, preciso para corta familia, Paso 259.

MUCHACHA para todo servicio y que sepa cocinar, se necesita, Berutti 3032.

MUCHACHA de 14 a 16 años, se precisa, para matrimonio; Gallo 1772.

MUCHACHA se necesita; Libertad 1164, presentarse de 10 a 12.

MUCHACHA se necesita; Rioja 1846.

MUCHACHO se precisa para todo servicio, Corrientes 3431, 2o. piso.

MUCHACHA, c. cama, necesita, $ 30; Añasco 1461. Tranv. 85, 86, 89, 94, 95. v19

MUCHACHA poco quehacer, se necesita, Humberto 1o. 2208. v19

MUCHACHA necesito matrimonio solo, Morelos 455, alt. Rivadavia 6149. v20

MUCHACHA se necesita, para 2 personas, Avellaneda 3831. v19

MUCHACHA de 14 a 16 años o señora formal, casa seria y seno. Corrientes 1471. v20

MUCHACHA se precisa para ayudar a quehaceres de casa, menos cocina, corta familia, 3 de Febrero 1089, Belgrano.

MUCHACHA formal, todo servicio menos cocina, con cama, necesito, buen sueldo, Acuña 82, Caballito. v27

MUCHACHA 15 a 17 años, ayudar quehaceres $ 20 a 40, preciso, Rincón 1090. v20

MUCHACHA de 15 a 17 años para servicio familia de tres personas, se necesita; Bolívar 619.

MUCHACHA de 12 a 13 años se necesita, presentada por sus padres, Garibaldi 1381, señor Saltuone.

MUCHACHA de 13 a 14 años, matrimonio con nene, necesita, presentarse con los padres, Boedo 1816.

MUCHACHA de 12 años arriba, para ayudar quehac. casa, sueldo 15 a 20 pesos, Talcahuano 451, 5.o piso, dep. J. v19

MUCHACHA de 10 a 12 años, para manejados, matrimonio solo, se necesita, inútil presentarse sin referencias, Bartolomé Mitre 1421. v20

MUCHACHA se necesita, aseada, para ayudar a los quehaceres familia tres personas mayores, buen sueldo, trato familiar; tratar hoy domingo, calle Lima 537, se prefiere española.

MUCAMAS Y MUCAMOS

MUCAMA con recomendación se precisa; Santiago del Estero 356. v21

MUCAMA necesítase, Gallo 2162.

MUCAMA para casa de matrimonio necesítase, Bmé. Mitre 3235.

MUCAMA se necesita; buen sueldo; Rivadavia 5552.

MUCAMA general, recomend., decoalto. Acoyte 36, Rivadavia al 5000.

MUCAMA se necesita, calle Céspedes número 3880, Belgrano.

MUCAMO se precisa; Falucho 1142, HOTEL Del Puerto. v19

MUCAMA y cocinera se necesitan, recomendadas, Arenales 2147. v19

MUCAMO de comedor alemán con muy buenos informes y buena ropa, se precisa, Maipú 751, tratar de 9 a 12. v19

MUCAMA general se necesita para familia inglesa en el campo, Avellaneda 1841, Flores, de 13 a 15 horas.

MATRIMONIOS

MATRIMONIO, que ella sepa algo cocina, sin sueldo, Pasco 446, Temperley.

MATRIMONIO italiano se precisa para estancia, ella cocinera y otros quehaceres y él para todo trabajo. Sueldo $ 100. Tratar Marcos 331, pieza 31, de 11 a 12

MATRIMONIO joven, recomendado, inteligente, se precisa, sueldo pesos 100, para estancia, ella cocinera y otros quehaceres, él para todo trabajo. Sueldo $ 100. Tratar Marcos 331, pieza 31, de 11 a 12

MATRIMONIO, que ella sepa algo cocina, sin sueldo, Pasco 446, Temperley.

MATRIMONIO español, sin hijos, se precisa, ella cocinera y él para todo trabajo, Cabildo 1560, 1er. piso, departamento 1.

MATRIMONIO para estancia se necesita, la señora cocinera, el marido despensero, teneador de libros y encargado de la huerta y aves, sueldo para empezar 120 $ y 25 c/o sobre utilidad aves, empezarían el 1.o de marzo, escribir con detalles y copia de certificados a Leonardo Poste Restante Central.

SIRVIENTAS

SIRVIENTA neg., menos coc., lav., recomend., Fco. Lacroze 2493.

SIRVIENTA se necesita, para todos quehaceres, Tucumán 2209.

SIRVIENTA, joven, se necesita. Sueldo 45 pesos; Santa Fe 3229.

SIRVIENTA se precisa, todo trabajo, entienda cocina; Paso 417, cuarto piso.

SIRVIENTA precisa matrimonio, poco trabajo; Santa Fe 4880.

SIRVIENTA sería se precisa, que administre la casa, Charcas 5066.

SIRVIENTA sería se precisa, que dirija la casa, Humboldt 2395.

SIRVIENTA recomendada, se necesita para matrimonio, Tacuarí 1361.

SIRVIENTA, buen trato, no importa tener nene, necesito; Rincón 1454.

SIRVIENTA, se necesita, calle Carlos Calvo 2171. v20

SIRVIENTA se necesita, ayudar todos queh. corta fila. Medrano 677.

SIRVIENTA precísase; buen trato; 50 $; Sarandí 334.

SIRVIENTA para matrimonio solo se precisa, Corrientes 3286, dto. 40.

SIRVIENTA para todo trabajo se necesita, sdo. 50 $, Gúemes 4046.

SIRVIENTA formal, corta familia, necesita, Terrada 478.

SIRVIENTA se necesita, Mendoza 3734.

SIRVIENTA con cama, para matrimonio, se necesita; Cabildo 2941.

SIRVIENTA para todo trabajo, se necesita, Pavón 1693, Avellaneda.

SIRVIENTA para corta familia se necesita, Pinzón 767.

SIRVIENTA o muchacha se precisa; Venezuela 1523. v20

SIRVIENTA general, sabiendo cocinar, $ 50; necesítase; Conde 1830, Belgrano.

SIRVIENTA que sepa cocinar, se necesita, buen sueldo, Moreno 1879.

SIRVIENTA, sepa algo de cocina, se necesita, sueldo 55 $, Pichincha 1088.

SIRVIENTA se necesita para toda ayuda, con recom., Canning 107.

SIRVIENTA por medio día, ayudar que haceres, Boedo 270.

SIRVIENTA, preciso, todo serv., menos cocina y lavado, $ 40; Rivadavia 4377 v20

SIRVIENTA se precisa para todo trabajo, B. de Irigoyen 865. v20

SIRVIENTA se necesita, corta familia, buen sueldo; Años 494.

SIRVIENTA aseada se necesita; Moreno 411, p. 3o., F.

SIRVIENTA preciso, México 1482, piso 4o., dep. 1, Ducci. v20

SIRVIENTA, ofrécese, para corta familia; México 1156, pieza 11. v20

SIRVIENTA se necesita para todo trabajo, con retiro, Tacuarí 432.

SIRVIENTA que sepa de cocina se precisa, Monte de Oca 439.

SIRVIENTA, mayor de edad, se necesita, sueldo 50 $, Humboldt 2443. v20

SIRVIENTA se necesita para corta familia; Guray 2634.

SIRVIENTA necesita corta fila, que entienda cocina; Mathen 1730. v20

SIRVIENTA necesito para medio día; Sadi Carnot 415. v20

SIRVIENTA o muchacha para medio día, necesito; Cangallo 2147.

SIRVIENTA entienda cocina, corta familia, se precisa, Chile 755.

SIRVIENTA necesito sin cama, tres personas, todo trabajo; Gallo 118.

SIRVIENTA recomendada precisa corta fila, alemana, b. sdo. Bco. Escalada 4741

SIRVIENTA necesito que entienda algo de cocina, Nahuel Huapí 4166.

SIRVIENTA que entienda de cocina, sin cama, se precisa; Matheu 1418.

SIRVIENTA que sepa cocina sencilla, se precisa, Belgrano 2470.

SIRVIENTA para medio día se necesita, Días Vélez 3821, dep. A.

SIRVIENTA que sepa cocinar, se necesita; General Artigas 243, Flores. v20

SIRVIENTA para todo trabajo, necesito; Pinzón 860. v19

SIRVIENTA se necesita, de 45 años; tratar Brandsen 229. v19

SIRVIENTA que entienda de cocina, se necesita, Ayacucho 578. v19

SIRVIENTA se necesita, Estados Unidos 1361. v19

SIRVIENTA para corta fila., recomendada; tratar San Juan 2167, dep. 5. v19

SIRVIENTA se necesita, buen sueldo, calle Matheu 1663, 2o. piso. v19

SIRVIENTA joven se necesita, corta familia, B. Mitre 2153, piso 2o. v19

SIRVIENTA, recomendada, se precisa; Pedro Goyena 531, Caballito. v20

SIRVIENTA queh., menos cocinar, buen sueldo, J. E. Uriburu 672. v19

SIRVIENTA, todo trabajo en corta familia, se necesita, Cabrera 4192. v19

SIRVIENTA sería para todo trabajo, española, se necesita, Charcas 1337. v19

SIRVIENTA se necesita, todo trabajo menos cocina, California 1925 (Barracas)

SIRVIENTA que sepa algo cocina, para matrim. solo, necesito; Concordia 326. v20

SIRVIENTA joven, que sepa cocinar, buen sueldo, 60 $, Rodrigues Peña 178, piso 4o. v20

SIRVIENTA precisa matrimonio solo, que sepa cocinar, con informes, buen sueldo; Sgo. del Estero 1026, piso 2o., izq.

SIRVIENTA, para todo trabajo, que entienda algo de cocina, se precisa; se paga bien; Castro Barros 1636.

SIRVIENTA se necesita, para lavar y ayudar queh., corta familia, 30 $, Uruguay 1249, depto. 1.

SIRVIENTA formal, buen sueldo, para corta familia, todo trabajo y con retiro se necesita; Colombres 1691.

SIRVIENTA que sepa de cocina y peq. queh., necesito, para matrim., sueldo $ 40; Sáenz Peña 316, dto. 7.

SIRVIENTA que sepa cocinar para familia inglesa se necesita; María 2151, tratar domingo 15 a 17.

SIRVIENTA joven necesito o chica para ayudanta en casa de familia, Rodrigues Peña 1040.

SIRVIENTA para corta familia en Caballito, se precisa; tratar de 9 a 12, en México 759.

SIRVIENTA competente, necesito para todo trabajo y cocina sencilla, dormir adentro, Garay 856, depto. B. v19

SIRVIENTA sola, sería, para todo servicio, preciso, que entienda de cocina, corta familia, con cama, sueldo 40 pesos; Isabel la Católica 1038. v19

SIRVIENTA que entienda de cocina, con buenos informes, para matrimonio se necesita; Conesa 600, Colegiales. v19

SIRVIENTA se necesita para 2 personas, que sepa algo de cocina, con recomendación; Sáenz Peña 126. v19

SIRVIENTA formal, recomendada, que entienda de cocina, para persona mayor, sola, se Rec., Viayres 735, Bañfield. v19

SIRVIENTA para ayudanta de cocina, que tenga más de 25 años, se precisa; Callao 1589. v19

SIRVIENTA se necesita para la ayuda de otra en el servicio de dos personas mayores, con cama, sueldo de 35 $, Independencia 2970, de 11 a 15 horas.

SIRVIENTA con buenas recomendaciones, que entienda cocina, se necesita, por día, para matrimonio inglés, Sáenz Peña 195, 2o. piso, dcha., de 12 a 14. v20

SIRVIENTA se necesita para todo trabajo, cocina sencilla, persona de confianza, buen sueldo, familia inglesa; Libertad 480, piso tercero.

SIRVIENTA española como de unos 25 años, para matrimonio, se precisa, en Flores. Sueldo 60 $, como mínimo. Tratar General Hornos 18, Plaza Constitución.

SIRVIENTA italiana, formal y aseada, se necesita en Lomas, preferible con chica de 14 años, sola, sueldo 60 $, las dos 60 $, pídan informes, presentarse hoy de las 15 en adelante en Mitre 246, Lomas de Zamora, se paga el viaje para ir a tratar.

SERVICIOS VARIOS

CHICA para entretener nenes, precísase; Potosí 4284.

CHICA, pequeños quehaceres, se necesita; Bonacar 3196. v20

CHICA de 12 a 13 años, corta familia, se precisa; Fray Cayetano 632.

CHICA de 12 a 15 años, necesita matrim. solo; Colombres 481. Dto. 8, altos.

CHICA se necesita, Cabildo 1235, (Belgrano).

CHICA 12 a 14 años, ayudar quehaceres domésticos necesito, Giribone 44.

CHICA huérfana de padre y madre, recibiría para educar y vestir, matrimonio solo; Tucumán 2165.

CHICA presentada por sus padres, pequeños quehaceres de matrimonio solo, B. Mitre 1930, dep. 10.

FAMILIA necesita muchacho, limpiar oficina, 25 a 30 $, Alsina 1347, Pte. A.

FOMENTANA ofrécese, para cuidar niños, para cualquier trabajo de casa, para lavar y planchar, para coser, para todo trabajo de casa, para cocinar, para todo lo que se quiera, Fomento 1, Flores.

SERVICIO DOMESTICO PEDIDO

SERVICIOS VARIOS

JAPONES, aseados de comedor y limpieza, con buena ropa y recomend., necesito, $ 90 y $ 70, de 10 a 12, Arcos 1901, Belg.

MUJER formal, que sepa cocinar, para todo servicio, buen sueldo, se necesita; Río Janeiro número 60. v20

MUJER formal para manejo de casa de persona sola, buen sueldo, se necesita, Salta 788.

MADRE o hija se necesitan en casa de matrimonio con una niñita, la madre cocinar y pulcra y la hija muchama niñera, sueldo 30 $; Bmé. Mitre 2232, de 9 a 11.

SEÑORA anciana, con tarea, se necesita; Av. de los Incas 4340. v19

SERVICIO DOMESTICO OFRECIDO

AMAS DE LECHE

AMA sin chico se ofrece, con leche de 8 meses, abundante, C. Calvo 1295. v19

AMA de leche se ofrece, de seis meses; Negocitos 1830. v19

AMA joven, con leche de 14 días, se ofrece, 4 veces al día, Alsina 1813, piesa 8

AMA DE LECHE, joven, con certificado, sin chico, se ofrece, Avenida La Plata 290, Isla Maciel. v20

AMA ITALIANA, con leche fresca, ofrécese para criar un chico en su casa; Bernardo de Irigoyen 880.

COCINERAS Y COCINEROS

COCINERA y muchama ofr., carta Bautriz 3349, Sarandí, F. C. S., A. M. v20

COCINERA competente y buenos informes, con retiro, ofr., México 1648.

COCINERA y quehaceres, con nena, para mayores, ofrécese, Gral. Paz 2892.

COCINERO italiano, práctico para restaurant, se ofrece; carta, España 466. v21

COCINERO casa pensión o colegio, ofr., Alfonso, Chacabuco 322, 2o. piso. v21

COCINERA de profesión, cocina única, mente se ofrece sin cama; Loria 1245.

COCINERA se ofrece, calle Médanos número 1449. v20

COCINERO ofrécese, español, fonda o fambrería; Humberto I 1786. v19

COCINERO italiano, piamontés, se ofrece, restaurant, campo, escribir Juan Ricci, Pampa 3294, Belgrano.

COCINERA se ofrece con buenas recomendaciones, para casa de familia, sin cama, Billinghurst 2157. v20

LAVANDERAS

LAVANDERA de profesión, otros quehaceres se ofrece, Defensa 785, pieza 68.

LAVANDERA se ofrece por día o mes, Montes de Oca 753. v20

LAVANDERA planchadora se ofrece para casa de familia, ciudad o pueblo cercano; Valentín Gómez 1779.

MUCHACHAS Y MUCHACHOS

MUCHACHO de 17 años se ofrece, Bernardo de Irigoyen 1876.

MUCHACHO español, 17 años, se ofrece para todo trabajo, Piedras 896. v20

MUCHACHO de 13 años se ofrece, sin pretensiones, Necochea 1059, Boca.

MUCHACHO joven, recién venido, ofrécese p. cualq. trabajo; Perú 806.

MUCHACHO 16 años, se ofrece, J. B. Alberdi 117, depto. 6.

MUCHACHO de 19 años se ofrece sin pretensiones para cualquier trabajo, Perú 587.

MUCHACHO español, 16 años, se ofrece, cualq. trab., Independencia 1165, p. 1a.

MUCHACHO de 17 años, se ofrece, recién llegado, para peón de cocina o cualquier otro trabajo, Rondeau 1567. v20

MUCHACHO de 15 años se ofrece para limpieza y mandados o para lechería, San Martín 474.

MUCHACHA española, 17 años, ofrécese matrimonio solo o corta fila., siendo personas mayores; San Juan 952.

MUCAMAS Y MUCAMOS

MUCAMA, o todo trabajo, o cocina, se ofrece, c. refer., Arrotea 648. v19

MUCAMA, con informes, se ofrece; calle Pedro Goyena número 651. v20

MUCAMA general se ofrece, buena recomendación, Cabildo 2106. v20

MUCAMA de adentro o de comedor, se ofrece, Charcas 2414.

MUCAMA se ofrece, con buenas recomendaciones, Paraguay 834.

MUCAMA o niñera, se ofrece, con buenos informes, Moreno 2178, depto. 3.

MUCAMA niñera, ofrécese con buenos informes; Chacabuco 680.

MUCAMA o niñera, se ofrece, con buena recomend.; Carrito 328.

MUCAMA joven se ofrece, recomendada; General Urquiza 776.

MUCAMA de adentro se ofrece con buenas recomendaciones; Santa Fe 2986.

MUCAMA o niñera, joven se ofrece, Santo Domingo 1756.

MUCAMO o cocinero repostero, 25 años, Hijerado de Cuba, maneja auto Ford, se ofrece; General Urquiza 117. v20

MUCAMAS, 2 se ofrecen, españolas, para adentro, con buenas recomendaciones; calle Cochabamba 1516.

MUCAMAS dos se ofrecen, una de adentro y otra de comedor, salen afuera, trabajadoras y recomendadas por la familia, Juncal 3118.

MATRIMONIOS

MATRIMONIO se ofrece, de confianza, español, sin hijos, Charcas 2414.

MATRIMONIO se ofrece, cocinera y mucama de limpieza o portero, quintero; Candelaria 95. v20

MATRIMONIO español, sin hijos, se ofrece, ella cocinera y él quintero u otros quehaceres, referencias, Victoria 1240.

MATRIMONIO para todo trabajo, ofrécese, o con pieza para el marido, tratar Catamarca 1297. v20

MATRIMONIO sin hijos se ofrece, ella inmediata competente, él trabaja afuera, Humberto I No. 634, J. S. P. v20

MATRIMONIO piamontés, sin hijos, la señora cocinera, él quintero y jardinero, ciudad o campo; Falucho 1135.

MATRIMONIO italiano se ofrece para todo trabajo de casa quinta, práctico ciudad o pueblo cercano; José Martí 573.

MATRIMONIO francés se ofrece, cocina y criar aves, competente, por carta Somellera 5665, capital.

MATRIMONIO italiano se ofrece, él quintero, todo trabajo; ella mucama. Dirig. Hotel La Veloce, Leandro Alem 1280. v19

MATRIMONIO español se ofrece, con un nene de 7 años, la señora para la cocina, el marido todo trabajo; ocurrir San Martín 1148. v20

MATRIMONIO recién llegado, italiano, se ofrece, sin hijos, él jardinero, peón; ella cocinera, mucama; sin pretensiones; dir. Leandro Alem 158, U. T. 5669 Av.

MATRIMONIO se ofrece para todo trabajo, él entiende de quinta, ella de cocina, para el campo o capital, con certificados, Concepción Arenal 1781.

MATRIMONIO se ofrece, joven, sin hijos, ella para cocinera o mucama, él cualquier trabajo, menos mucamo, sabe dirigir coche; con buenas recomendaciones; dirigirse Blanco Encalada 1811.

MATRIMONIO serio, español, con un hijo de 14 años se ofrece; ella cocinera, sabe las llaves o cuidado de ropas; él portero, quintero o jardinero; buenos informes. Razón, Tacuarí 1652. v19

MATRIMONIO joven, sin hijos, español, se ofrece; él entiende agricultura y otros, ella lavar, planchar, algo cocina, para campo, van juntos, ciudad, o él solo; Paseo Colón 359, pieza 8. v19

MATRIMONIO formal se ofrece para el campo, el marido para quintero de familia o para limpieza de casa, la señora cocinera o lavandera, con una chica de 12 años; para tratar dirigirse por carta o personalmente, calle Aristóbulo del Valle No. 1444. v20

SIRVIENTAS

SIRVIENTA se ofrece, recién venida, sabe su obligación; Viayres 1424.

SIRVIENTA se ofrece para todo trabajo, Pasco 488.

SIRVIENTA se ofrece, dirigirse Cabot 1754.

SIRVIENTA, se ofrece, corta familia; buenos informes; México 1637.

SIRVIENTA española, se ofrece para todo trabajo, Calle 1257.

SIRVIENTA o mucama se ofrece, Sáenz Peña 1981.

SIRVIENTA se ofrece con chico de 4 años, Boyacá 379, Flores.

SIRVIENTA se ofrece, recién venida, Defensa 1547. v20

SIRVIENTA para corta familia, se ofrece, Bolívar 1371.

SIRVIENTA para corta familia, se ofrece; Lucero 362.

SIRVIENTA se ofrece, para matrimonio solo; Corbat 1223.

SIRVIENTA se ofrece, todo trabajo; ciudad o camp. Atacama 135.

SIRVIENTA se ofrece a corta familia, con buenas recomendaciones, Defensa 774.

SIRVIENTA cocina y quehaceres de matr., buenos informes, ofré., Ecuador 516.

SIRVIENTA se ofrece para matrimonio solo o corta familia, pide pieza, matrido, entiende de cocina, Cangallo 1433.

SERVICIOS VARIOS

DOS HERMANAS, prácts. en hotel o pensión, se ofrecen; Belgrano 667. v19

DOS MUCHACHOS se ofrecen para cualquier trabajo, uno 15 años y otro 16, son recién llegados, Lintors 1788.

ESPAÑOL se ofrece, 21 años, peón de cocina o limpieza, presentado por su padre; Dean Funes 1351.

FAMILIA DESEA CUIDAR 1 O 2 NIÑas de 3 a 5 años de señor viudo, Charlone 390.

HOMBRE se ofrece, para todo trabajo de casa, Gascón 1669.

HOMBRE se ofrece, para todo trabajo, Victoria 2128.

HOMBRE español, se ofrece, para cualquier trabajo, Victoria 2128.

HOMBRE joven, italiano, de confianza, ofrécese; por carta Manuel Rimoldi, San Salvador 6729. v19

HOMBRE fuerte se ofrece para cualquier trabajo, para cualquier cosa, Cochabamba 1516.

LA PRENSA

Buenos Aires, febrero 19 de 1922

¿Y LOS PROBLEMAS DEL PRESUPUESTO?

Si de los aspectos generales del proyecto de presupuesto, indicados ayer, pasamos a las grandes cuestiones que surgen de la experiencia administrativa, nos encontramos también con que la comisión no las ha tomado en cuenta, para romper la rutina y concluir con el desorden que reina en la administración.

La comisión debió necesariamente tropezar, en primer término, con las deficiencias de la estadística que es, hoy por hoy, incompleta, adolece de inexactitudes y en estos momentos padece atrasos. No se conoce estadística del comercio especial después del tercer trimestre de 1920, más de un año de atraso que, según parece, no es en la publicación solamente, sino en los trabajos.

Esta circunstancia no detuvo a la comisión. Cuando para las largas disquisiciones de su informe, le ocurrió emplear algunos datos, los buscó en cualquier parte y de cualquier tiempo. Por eso exhibe algunos cuadros atrasados y que perdieron la significación que tuvieron cuando fueron publicados, por haber cambiado grandemente de entonces acá el valor, que es la manera de expresión de la riqueza nacional; y por último, consigna como cifras estadísticas, algunas que resultan de la aplicación de un coeficiente más o menos imaginario a un dato conocido. Tal sucede con el dato de la importación de 1921 que la estadística no ha dado todavía, y que un publicista calculó partiendo de la recaudación del impuesto correspondiente.

Nadie estaría más dispuesto que nosotros a reconocer el cientifismo que la comisión se ha atribuído si realmente existiese; pero la comprobación que acabamos de hacer, no propicia la pretensión de haber realizado una obra científica así fuese la más imperfecta del género.

En calidad de meros administradores debieron verificar las causas de la desorganización estadística, y como investigadores científicos tenían la misión de hacer sentir al país el peligro que dimana de la falta de estadísticas.

Hay en materia de ferrocarriles tres graves cuestiones. Una es la necesidad de un plan, que permita al Congreso desarrollar metódicamente y con firme orientación, la vialidad nacional. Otra es cortar la usurpación de las facultades del Congreso por el Ejecutivo, ejemplificada de la manera más elocuente en el caso de la líneas Rosario de Lerma a Huaitiquina. Y la tercera cuestión consiste, en hacer que la administración de los ferrocarriles del Estado, se baste a sí misma y no comprometa, sin la autorización del Congreso, el patrimonio que se le ha confiado, como lo hiciera recientemente al contratar un empréstito extranjero sin la autorización del poder legislativo de la Nación.

En esta materia la comisión "ha creído que debía poner las partidas solicitadas para continuar las obras en ejecución, de acuerdo a sus verdaderas exigencias, como medio de que se haga efectivo el trabajo, con evidente economía para el país. Con votar partidas mínimas para obras de esta naturaleza, no sólo se las perjudica, porque se evita la contratación de materiales en buenas condiciones, sino que se las encarece invirtiendo el dinero en pago de guardianes y reparación de lo existente".

Así lo dice en su informe, y pudo agregar el principal perjuicio que trae la prolongación innecesaria de las obras, a saber, su estado de improductividad durante la demora.

Pero las tres cuestiones anotadas no han existido para la comisión. Tal vez la obsecuencia, esa concepción del personalismo, en la cual todos son deberes en los que sumergen los derechos de los legisladores y los del pueblo, ha impedido que hombres de una curiosidad muy extremada, animados del deseo de trasmitir a la legislación imnositiva sus hallazgos filosóficos, no hayan sentido ni la tentación de encontrar y examinar las cuestiones que enunciamos arriba. Estas cuestiones, sin embargo, no debe olvidarse la circunstancia, se ligan con hechos muy notorios.

No pudo, sin embargo, evitarlas completamente la comisión. Esa dispersión en muchas líneas férreas—de inacabable ejecución cuando todas se construyen a la vez — del dinero que aplicado sucesivamente a cada una de ellas, según el orden de su importancia relativa, permitiría llegar al mismo resultado con menos gasto y mayor provecho para la economía nacional, indica la necesidad del plan de que hablamos arriba. Reconocer un vicio de ese género y buscar el remedio en su dosificación, es puro empirismo.

Con ese remedio dosificado, las graves y grandes cuestiones que se encierran en la partida de 2.500.000 pesos propuesta por la comisión para el ferrocarril de Salta a la frontera chilena, se trasformarían en un voto de disimulación y de abdicación por parte del Congreso.

El Congreso aparecería así, votando fondos para una línea cuya construcción no autorizó, sin asegurarse de que no se le seguirá arrebatando el poder de dictar la política ferroviaria; y además votaría fondos para proseguir un ferrocarril que perdería totalmente su relativa importancia, si al llegar a su término no hubiese sido iniciada siquiera la sección chilena.

El Congreso, además, sin informarse previamente acerca de las gestiones diplomáticas que se hayan hecho, habría autorizado una obra sin estudios y presupuestos definitivos, contrariando expresa prescripción de la ley de obras públicas.

Por último, la comisión pasa sobre la tercera de las cuestiones que planteamos, copiando en el cuerpo de la ley, el artículo que la administración de los ferrocarriles viola anualmente, al hacer un déficit que naturalmente recae sobre la deuda pública de la Nación, y compromete el crédito de ésta con abuso de las facultades que la ley orgánica le concede. En su informe la comisión no dice una palabra sobre esto, y ni manifiesta haber tenido la menor curiosidad a este respecto, al punto de no informarse de los términos del contrato de ese empréstito.

El artículo de referencia dice así: "El presupuesto de los ferrocarriles del Estado para 1923, no podrá exceder de sus ingresos". Y la comisión en seguida propone una partida para mejoras y equipo en la red en explotación, que deberá figurar también en ese presupuesto y que quizá, como la partida para el ferrocarril de Rosario de Lerma a Huaitiquina, significa disimulación y abdicación.

"La comisión ha deseado orientar la enseñanza pública—dice el informe—en un sentido esencialmente práctico". Pero no lo ha hecho de acuerdo con un plan, sino creando nuevas escuelas de artes y oficios "en lugares adecuados" votando partidas para desarrollar esta instrucción en los otros establecimientos de enseñanza y aumentando las escuelas primarias. En la rutina de siempre tan susceptible de convertir en daño la realización de las buenas ideas, como lo prueba el ejemplo de las escuelas normales que han producido un ejército de desocupados, de inadaptables a la lucha económica por obra del legislador.

Notaremos el hecho curioso que el anexo de justicia e instrucción, es el único que presenta disminución — casi dos millones de pesos — no obstante los aumentos que la comisión ha introducido. El informe no aclara tampoco el hecho.

Sabemos por la comisión que el problema de la defensa nacional está a estudio del Poder Ejecutivo y de una comisión de la Cámara de Diputados que se proponen en Guerra y Marina.

En las regiones del Sur nada pasó para la comisión. El Ejecutivo creó cuerpos de gendarmes, y, según parece, al Congreso no le toca más que incluirlos en el presupuesto.

Podríamos seguir con esta enumeración; pero lo expuesto basta para probar que la comisión ha reducido las funciones de fiscalización, control y previsión que le corresponden, a una rutina propia sólo de funcionarios dependientes del Ejecutivo.

NAVEGACION DE ULTRAMAR

Llegada de vapores

Anoche, a las 20.30, amarró en la dársena Norte el paquete inglés "Avón", procedente de Southampton y escalas, con 381 pasajeros, correspondencia y carga general.

Los pasajeros de cámara pudieron desembarcar en seguida, no así los de tercera clase, quienes lo harán en las primeras horas de la mañana de hoy.

Este vapor saldrá el 24 en viaje de regreso.

—Poco antes de mediodía fondeó en el desembarcadero oficial el vapor alemán "Gotha", de Bremen y escalas, con 459 pasajeros, los cuales bajaron sin ningún contratiempo.

La fecha del retorno se anuncia para el 4 de marzo próximo.

—El vapor inglés "Highland Loch", en viaje de Londres y escalas, llegó anoche a Montevideo, debiendo salir en seguida para ésta, a fin de entrar por la mañana en la dársena Norte, con 88 pasajeros y cargamento general.

LIGA PATRIOTICA ARGENTINA

VARIAS INFORMACIONES

La junta central de la Liga Patriótica recibió una comunicación de la brigada de Gualeguaychú, en que le informa sobre la próxima conmemoración del 1.o de Mayo por los trabajadores.

Se proyecta realizar para ese día una manifestación de 5.000 jinetes y la colocación de una placa de bronce en la tumba del general Urquiza.

—A su vez, la brigada de Villa Dolores, Córdoba, informó que su Dispensario Médico Gratuito ha vacunado a más de 3.000 personas de la localidad, y a 2.000 de los siguientes puntos:

San Pedro, Toscas, San Vicente, Altamirina, Ciénaga de Allende, Nono, Villa Brochero, del departamento San Alberto; San José, Pozo del Chañar, Arboles Blancos, La Lomita, Comadra, Chacharras, San Javier, Yacanto, Luyaba, La Paz, Las Romeras, Hornillos, Los Pozos, Las Rosas, Las Tapias, Conderhuasi, del departamento San Javier; Lafinur, La Alegría, Las Palomas, Balde de Escudero, Punta del Agua, Santa Rosa, de los departamentos Junín y Ayacucho, de la provincia de San Luis.

También hace saber que han sido iniciadas con buen éxito las gestiones necesarias para la fundación, en dicha localidad, de un reformatorio de menores.

MARINA DE GUERRA

APROBACION DE EXAMENES

DIVERSAS INFORMACIONES

La dirección general del personal del Ministerio de Marina ha resuelto aprobar los exámenes finales y complementarios rendidos por los alumnos del curso preparatorio de la Esc

Colaboración

De F. GRANDMONTAGNE

EL BRISTOL, O LA ATALAYA DEL PAIS

(Especial para LA PRENSA)

Buenos Aires, 1922.

PEQUEÑO PROLOGO

Todos los países ofrecen algún punto de contemplación del conjunto de la sociedad, alguna atalaya que permite abarcar, en grandes líneas panorámicas, su evolución económica, el proceso de su desenvolvimiento material, las trasformaciones de su carácter, la variación de sus costumbres y toda esa gama movible, en fin, que constituye la psicología de un pueblo.

Para observar en los treinta años últimos la sociedad argentina, este gran crisol orgánico, donde se funden los matices físicos y espirituales de todas las razas, la mejor atalaya es Mar del Plata. La playa es el producto y la expresión sintética de la fuerza desplegada en la llanada sin fin del país, de la riqueza agraria surgida en el inmensurable baldío. La expulsión de los indios de los campos centrales tendría con el tiempo, una triste repercusión sobre los lobos marinos que vivían, solitarios y plácidos, en ese bello rincón del Atlántico. Unos y otros, los indios y los lobos tuvieron un fin igualmente lamentable, aunque con una ligera diferencia en el procedimiento exterminador: los indios cayeron honrosamente bajo la marcialidad del Estado, mientras los lobos anfibios sucumbieron, entre chirigotas y titeos, bajo el fuego de las escopetas de los turistas urbanos. La civilización es cruel, digan lo que quieran los catorce puntos de Wilson.

El reflejo más palmario y visible del auge económico del país y, por consecuencia, de la veloz trasformación de sus costumbres, está en el progreso de Mar del Plata, paralelo, o acaso superior, al salto de todos los valores que van diseñando la pujanza de una gran nación. Y así como el marino, para columbrar horizontes, tiende su catalejo desde el puente de la nave, nosotros, grumetes de la sociología, si vale la expresión, queremos hoy, desde la atalaya del Bristol, dirigir nuestra corta mirada sobre la colectividad heteróclita, cuyo cogollo, ya represente el tradicionalismo, ya la plutocracia de aluvión—que todo anda mezclado en la confusa viña del Señor—campa, brilla y goza del asueto estival entre la triple espuma del mar, del champaña y de los cotillones.

Urge adelantar que nuestras observaciones carecerán de trascendencia, pues sería impertinente interrumpir el baile con el gesto cejijunto del filósofo sermonario. Asiduos a la playa durante treinta años, con algunas ausencias forzosas, sólo queremos hilvanar unas cuantas notas, ligeras e inconexas, que acaso, en el trascurso de los años, sirvan algún día—hay que ser optimistas—de elemento informativo al historiador rígido, puntual y exacto.

ROMA Y MAR DEL PLATA

Mar del Plata distínguese de Roma en que sus orígenes, a pesar de ser modernos, casi de ayer, permanecen tan confusos como si perteneciesen a la noche de los tiempos. En la fundación de Roma todo es claro; en la fundación de Mar del Plata todo es oscuro, discutible, objetable. Comparten en Roma la gloria de la iniciación Remo y Rómulo. En Mar del Plata se excluyen: o fué Rómulo, o fué Remo. No caben los dos juntos. A medida que las posibilidades de gloria trascendente son más difíciles, los aspirantes a ella son más excluyentes, más individualistas. Quizá pudiera enzarzarse sobre Roma la misma discusión que sobre Mar del Plata. ¿Quién puso la primera piedra en Roma: Remo, o Rómulo? Desde Mommsen, el historiador filósofo, hasta Guillermo Ferrero, el historiador repórter, el punto ha quedado en el aire, lo mismo que en Mar del Plata. Pero la leyenda, que vale tanto como la historia, ha zanjado la cuestión, compartiendo entre ambos la gloria fundadora de la capital del imperio. En Mar del Plata no es posible la avenencia: Rómulo excluye a Remo, y Remo excluye a Rómulo. No hemos de resolver nosotros el arduo punto: cautos y prudentes, jamás pondremos nuestras manos en la caja de los truenos. Quizá un día la leyenda avenga la disparidad de los dos conceptos históricos familiares. Entretanto, bueno será advertir que la filosofía de Carlyle y de su discípulo Emerson, al suponer que el mundo no es más que el escenario de unos cuantos héroes y genios, está hoy en completa decadencia, habiéndose averiguado que es la sociedad la verdadera creadora de las criaturas sobresalientes. Y así es muy posible—quizá evidente—que la existencia de Mar del Plata sea fruto del esfuerzo y prosperidad de todo un pueblo, independientemente de que fuera Rómulo o Remo el primero que se asomase a sú costa y contemplara con qué placidez tomaban el sol los lobos marinos...

Interesante es todo nacimiento, desde la luciérnaga hasta el asteroide. La vida es el más milagroso milagro, un misterio profundo, del cual sólo pueden la ciencia y el arte reducir a expresión articulada lo trivial y accesorio. Los orígenes de una ciudad no se deben al altruísmo, sino a los anhelos y múltiples ambiciones de sus primeros pobladores. Tiene valor trascendente ir en busca de una solución científica al Polo, donde es sabido que no se puede vivir; carece de todo trascendentalismo acudir a establecer majadas en campos fértiles y solitarios, donde, claro está, puede haber algún peligro; pero este peligro no se arrostra, como en el Polo, en servicio de la humanidad, sino con un ideal de próspero individualismo. Todo esto no impide admirar a los magníficos ejemplares de energía humana, que, yendo tras del propio vellocino, contribuyen a henchir y acrecer el progreso del mundo.

COMIENZA LA HISTORIA

Nace Mar del Plata con el raquitismo propio de un lugar campestre, en cuyo contorno de soledades apenas se ha iniciado la actividad humana, madre del dolor y de la esperanza: unos ranchos en que vegeta el orillero huído de los campos alambrados, vacilante entre la toldería y la civilización, que se hace presente en las acotaciones de hierro; más tarde, un molino sobre un arroyo que, en estiaje, sólo puede beber un pájaro; luego un modesto muelle de madera sobre el mar; tras de los primeros visionarios llegan nuevos pobladores de los campos centrales de Maipú y la Tablada del Azul; la "vaca barrosa", como llamaba Urquiza a la provincia de Buenos Aires, empieza a extender su copiosa prole asilada por la solitaria ribera marítima; surge el primitivo caserío de adobe; la pulpería, cuyo alcohol enciende las imaginaciones; los especuladores y el alcohol andan siempre juntos; se establece una gran fonda, que ocupa toda una manzana; aun continúa, con sus paredes deleznables, blasonando de Gran Hotel; nace un poco de ruido en el primer núcleo poblador; se oye el rasgueo de las guitarras gauchas, confundido con las sartenes de la fonda vasca; los vascos han enseñado a los ranchos que, en materia de cocina, hay algo más que el asado; el guiso y el bacalao demuestran al gauchaje que el paladar puede ensanchar sus sensualidades; ya un filósofo francés ha dicho que un nuevo sabor tiene más importancia que el descubrimiento de un nuevo planeta en la infinita bóveda azul. He ahí en pocas palabras, y prescindiendo de detalles accesorios, el esbozo de la aldea pampera que un día había de convertirse — guardando las distancias — en el Trouville argentino.

SURGE EL BRISTOL

Entre los años 1880 y 90, a favor de las facilidades bancarias que ofrecen las presidencias de Roca y Juárez, se empieza a viajar por Europa. El país no es rico, ni mucho menos; pero tiene una ficción de riqueza, simbolizada en litografía monetaria. Abunda el papel, con el cual se pueden adquirir muy pocas cosas, porque es el oro, signo universal, y no la litografía, quien tiene fuerza de adquisición.

Pero mientras se produce la catástrofe papelera, existe algo que se parece a la riqueza. La gente se asoma al viejo mundo; viaja; conoce las playas donde el europeo ha creado verdaderas arcadias estivales. En ellas, al goce espiritual se unen los más refinados sensualismos. Los primeros viajeros son gente de gusto, inteligentes, que ven en la vida algo más que el sedentarismo de la estancia, con su monotonía tediosa.

Y de diversas iniciativas surge el Bristol. Como la tierra no vale casi nada, se emplean en su construcción tres manzanas, en las cuales, utilizado el espacio, sin llegar al rascacielo, cabría la vagancia turista de todo el orbe.

Un escaso núcleo de veraneantes inicia en el Bristol tradicional las temporadas estivales, tan llenas de gratos recuerdos, pues a ellas está unida la juventud, el breve momento feliz de una generación que ha entrado ya en la ancianidad. Las que hoy son dignísimas matronas, hallaron, a compás de los valses de Ramenti, el compañero de su vida, el mozo que lo mismo sabía ser caballero de salón que abatir toros y domar baguales en la estancia, admirable ejemplar de energía humana al cual debe no poco el progreso agrario del país. El señorío masculino actual no puede compararse con aquella impetuosa y romántica juventud que inició las temporadas de Mar del Plata. No existe en el país un centro que haya tenido mayor influencia que el Bristol en la trasformación de los hábitos argentinos. En su comedor, semejante a la nave de una catedral, se iniciaron las formas de la convivencia elegante, de la finura, de la espiritualidad. Fué, apenas establecido, como una cátedra de refinamiento de las costumbres. Los toscos salían de allí, al mes, trasformados, como trogloditas pasados por Versalles.

HUNDIMIENTO DE LA LITOGRAFIA — SUS EFECTOS EN MAR DEL PLATA.

La crisis del 90 detuvo en su primer impulso el crecimiento de la playa. Aquella embriaguez de monedo los sueños. La floreciente agricultura y la progresiva refinación del ganado producen una irrupción de nuevos ricos, mientras los otros, los antiguos, ven multiplicarse sus rentas. Comienza la actividad social en Mar del Plata, el lujo, el boato, la competencia de viso. El valor de la Loma salta del centavo al peso; del peso a los diez; de los diez a los cien. Es un Potosí de guijarros, cimiento de futuras mansiones señoriales; el "chalet" de Zamboni, abandonado Robinson, se ve pronto rodeado, oprimido, por un caserío fastuoso, perteneciente a todos los apellidos resonantes. Tras de una familia, conocida que establece su villa en aquel lugar, van veinte que aspiran también a ser conocidas. ¿Qué vale la prosperidad si permanece ignorada? El anhelo de lucimiento, padre del progreso de los balnearios, poblará la Loma. El especulador, lince de la oscilación de los valores, compra a toda prisa trozos de Loma que luego ofrecerá, por el quíntuplo, a los que aspiran a convivir con la aristocracia. No importa el costo. Se paga el capricho, que no tiene precio, caprícho, por otra parte, que denota buen gusto, porque el montículo es una bella atalaya sobre el piélago azul, ondulante y rumoroso.

Todo y en todas partes vale, sube y asciende vertiginosamente. Si la realidad tiene ya gran valor, no hay guarismo que determine la cotización del porvenir. La esperanza posee ahora un dato infalible, al cual no había dado antes toda la importancia que tiene. Sabe que cuenta con un país de tres millones de kilómetros cuadrados de pradera y fecunda tierra laborable. La especulación, apoyada en tan "interesante" dato, vuelve a tornarse delirante; pero la fiebre obra y reobra ahora dentro de la vital materia de las cosechas. Ya no es la rueda de viento girando en el viento. Las muelas del molino abstracto, del loco molino del agio, tienen ahora grano en medio, y ya no se muelen, como antes, a sí mismas.

Mar del Plata marcha triunfante hacia sus grandes destinos. En el vasto comedor del Bristol, excelente observatorio de la evolución social, aparecen gentes nuevas en número sorprendente. El maná cereal ha llegado a todos... excepto a algunos. Se ha viajado, además, mucho por Europa, adquiriendo gustos nuevos en pueblos viejos, particularmente en aquella Francia cultérrima que poseyó siempre, en alta medida, el arte de hacer olado el materialismo.

Pero, con todo, no se ha europeizado en absoluto la gente. Perduran en el Bristol las costumbrees criollas. Ved aquel hombre de rostro nudoso, gran mostacho rubio, alto, desgarbado, con singular energía en su desgarbo, largo el zanco, bamboleando los brazos; vedle correr en carnaval por el comedor y los pasillos con un balde de agua en la mano; sobre él llueven calderos, cazos, cubos; las señoras y las muchachas le siguen con su diluvio. Conoce la guerra, los altercados de cuartel y todo género de pelear; sabe agredir y defenderse; su balde, manejado por sus largos brazos es como un aguacero lanzado con honda; otras veces se atrinchera en puertas y muros. Todo inútil ante el empuje diluviante de la multitud femenina. El hombre sale vencido, empapado, chorreando en todo lo largo de su figura. Parece un bergantín desarbolado, náufrago, sacudido por múltiples olas, y arrojado a las arenas de la playa en completo descalabro.

Este jugador de carnaval que vemos saltando entre cacharros en el Bristol, ha matado otro juego mucho menos inocente. Apoyado en matemáticas empíricas ha trazado una ley por la cual promete, al tipo de 227, convertir en oro toda la litografía monetaria. Para llegar a este cálculo, que excede la capacidad de Pitágoras, se ha metido el país entre pien y pien; ha estampado la geografía de la República en sus propios sesos, como exige Rousseau en su "Contrato" a todo el que quiera ser verdadero estadista; ha calculado las posibilidades del porvenir, cálculo que tiene un poco de hacendista, otro poco de sociólogo y mucho más de astrónomo, por la vaguedad de las cifras infinitas. Se trata — advertirlo bien — de calcular las energías difusas de una sociedad sobre la tierra, de inmigraciones posibles, de necesidades del Viejo Mundo, de atracción de braceros europeos, de futuros aportes de oro a trueque de una producción inicial, aun no desenvuelta. Se trata de un raro calculador, del calculador del porvenir. No maneja cifras que aun no se han concretado en materia representativa; ha convertido ideas sociológicas y económicas en guarismos sintéticos, y todo su pensamiento por los vastos campos de la actividad humana se traduce en estos guarismos: 227. Y, ¡oh, maravilla! la realidad inmediata corresponde a su cálculo sobre el valor efectivo de las energías difusas del país. Positivamente convierte a 227. El agio requiere elasticidad hacia arriba y hacia abajo, pero, como hacia abajo está cortado el movimiento, el juego sobre el oro está muerto. Y este alto viejo — más alto aún de cabeza que de cuerpo — que juega al carnaval con las muchachas en el Bristol, consigue con su ley y su cálculo audaz, convertir los timoreos bursátiles en trabajadores, arrendatarios de campos, pobladores de baldíos, fundadores de colonias, etc., productores, en una palabra. Es un hombre que se parece, en talla física y en las formas de su actividad mental de estadista, a Dantón: como éste, trabaja a máxima intensidad unos cuantos días, y luego parece como que se desmadeja en la vagancia, abandonando el tráfago y el enredo de la política, con un desdén olímpico sobre toda la mediocridad bullente y enfebrecida por anhelos de representación capitalista. Sus gestos desdeñosos son tan fuertes como sus golpes de vista creadores. Pero, aun en estos mismos ratos de abandono, la energía latente de su voluntad exige acción. Y así le vemos, con su balde en las manos arrojando y recibiendo agua. Dejadle que se divierta, salte y trisque como un mozo, ya que en su espíritu hierve eterna juventud. Un día, muy próximo, la conciencia nacional—nunca injusta—inmortalizará su memoria: la escultura nos hará presente la figura de este escultor de un pueblo. La actitud en que vive en piedra no es la más apropiada a su carácter: es un poco teatral, y no hubo un hombre más enemigo de la teatralidad. Estaría mejor con un balde en la mano jugando al carnaval con las muchachas, y con un lápiz en la otra, fijando la total energía agraria, el ímpetu masculino de un pueblo, en 227....

COMPETENCIA DE VISO SOCIAL

Con el nuevo contingente de veraneantes acrecido de año en año, el brillo social, antes circunscrito a reducido núcleo de aristocratismo bonaerense, se extiende de modo inusitado, repentino; la avalancha procede de todos los sectores de la sociedad nacional y de la cosmopolita. Nuestros antiguos conocidos experimentan cierta sorpresa y un ligero desasosiego. ¡Horror! Ya no hay clases. Todo costumbre se resiste antes de ser modificada. Por lo demás, los nuevos brilladores entran con paso seguro en el festival. La decisión, el arranque, es cualidad esencial del americanismo. Además, ¿es o no verdad que vivimos en una democracia rasante? Porque no basta que la democracia esté en la Constitución, en el papel; es necesario que esté también en las costumbres, en la vida misma. Los desconocidos dejarán de serlo pronto, apenas se sepa que su acción ha triunfado en medio del torbellino de la total acción. No se desasosieguen nuestros antiguos conocidos; por el contrario, alégrense, ya que lo fundamental del espíritu americano, lo más seductor de esto medio en que vivimos, es dar valor integral al esfuerzo. El crédito de América ante Europa estriba en que ofrece grandes probabilidades de que el proletario salte a propietario. Darse a conocer es representar un nuevo valor. Este nuevo valor particular significa, en la infinita suma económica, la valorización de lo general. Lógica deducción: cuantos más se den a conocer, más conocidos serán nuestros antiguos conocidos. Y no se vea en esto un juego de palabras, sino una verdad inconmovible. Sean todos conocidos, y así un día, frente a las multitudes bonaerenses, preguntará asombrada una princesa

Arriba, a la izquierda: el primitivo Bristol Hotel; a la derecha: el Club Mar del Plata; abajo: la primitiva rambla.

LA PLAYA ANTIGUA Y LA RAMBLA EN LA ACTUALIDAD

Colaboración

un simpático dardo de chula: "¿pero adonde está el pueblo?" Señora princesa: aquí todos somos conocidos.

Pero hay algunos, muy de antiguo conocidos, que se resisten a que haya tantos nuevos conocidos. No estamos en Norte América, donde el triunfo económico es todo. Estamos en Sud América, donde, a falta de pergaminos, hemos creado un título difícil de definir: "gente bien". En Norte América todos descienden de unos peregrinos perseguidos que entraron en el Continente con la Biblia en una mano y un hacha en la otra. Aquí persiste el abolengo castellano, hidalguelo. Por un lado, la historia nos dice que los tataradeudos eran unos aventureros. Por otro lado, en las costumbres sociales, creemos distinguirnos representando la tradición. Todo esto es un poco confuso; se siente más que se explica. Un sociólogo, extraño a la raza, se hallaría perplejo al tratar de investigar este punto de complicada psicología; pero nosotros nos entendemos, aunque, aparentemente, sea todo ello ininteligible.

El caso es que en el Bristol hay ya demasiado número de conocidos. Los antiguos, nuestros viejos amigos, ponen en los primeros tiempos de la irrupción cierto gesto desdeñoso. Alguna vez les preguntamos: "¿Quiénes son esos?" Y nos responden, como enterrándolos: "No son conocidos". Pero la marea va a crecer al compás del crecimiento feliz del país, y pronto el Bristol, esta atalaya desde la cual estamos viendo cómo se forma un pueblo, dejará de ser el refugio estival de unos cuantos selectos para caer en el dominio de una próspera democracia.

APARICION DE LOS PROVINCIANOS

En las provincias lejanas, los viejos criollos de pómulos salientes y pera enérgica, como gatillo de escopeta, ven que, de repente, los latifundios heredados adquieren estupendo valor. En estos latifundios pacían algunas vacas famélicas y garrapatosas, y corrían grupos de avestruces en competencia de respingos y coces con los baguales. Pero un ensayo de agricultura que ha hecho el gringo laborioso en una esquina del vasto campo, demuestra que todo el latifundio puede ser una próspera colonia. Nuestro viejo criollo, que ha vivido austeramente, con parquedad de pobre hidalguía, leyendo historia argentina y novelas de Pérez Escrich, en que los buenos triunfan siempre—bien al contrario de lo que ocurre en el mundo—; nuestro buen viejo de pera arrogante vende la mitad de su latifundio a los que llegan de Europa hambrientos de tierra, quedándose con la otra mitad, porque, a pesar de estar engolfado en la literatura romántica, no ignora que el arado va a dar un valor formidable a la parte que le queda. Por la que se llevan los aradores le pagan un dineral. En los campos de Santa Fe, Córdoba y Entre Ríos surge un ondulante mar de espigas. Allá, en las regiones andinas, la viña y los pámpanos sustituyen a la jarilla estéril y al duro algarrobo.

Los viejos provincianos, de vida sedentaria, en las quietas capitales del interior, han leído, durante varios años, las crónicas sociales de Mar del Plata: cotillones—¿qué será eso?—vida playera, descripción de saraos, lujo, fastuosidad. Hay que verlo. No anhelan otra cosa las niñas. Y se presentan en el Bristol, un poco cohibidos, los grupos familiares provincianos. Nuestros simpáticos y altivos viejos del litoral son alguien; pertenecen a la aristocracia histórica local; entre sus ascendientes hay alguno que ayudó a Urquiza a pasar la caballada por los ríos; y allá, en el Norte, cuentan con algún abuelo que contribuyó a organizar el paso de los Andes. Pero los aristócratas bonaerenses, la plutocracia de la capital, no lo sabe, o lo ha olvidado, o no lo estudió nunca. Saturados, en sus repetidos viajes, de vida europea, sólo hablan de París, de Trouville, de Biarritz, de Montecarlo. Han adquirido modales y maneras de turistas cosmopolitas y desarraigados.

En aquel medio, nuestros grupos provincianos, adheridos a la tradición criolla, parecen venidos de los antípodas. Las niñas son lindas, unas morochitas inteligentes y vivaces; pero hay en el Bristol ciertas modalidades de lujo, de superchic, adquiridas en París, que ellas desconocen aún. Son elegantes, sí; pero les falta aquel último toque que las otras se asimilaron en el último viaje. Pronto, sin embargo, han de poseerlo también las bellas provincianas; porque ¡ah, señoritas porteñas! a París vamos a ir todos, sin faltar nadie, y muy pronto Paquín tendrá clientela en Paraná y Río Cuarto.

En la primera temporada, los viejos provincianos son un poco renuentes a la adaptación marplatense: se han presentado con una indumentaria severa, de una elegancia un poco lugareña: largo chaquet, charol en los pies, ancho chapeo y un recio bastón con macizo puño de oro. En medio de los claros trajes de lanilla y el calzado blanco, nuestros amigos provincianos dan la impresión de graves pastores protestantes, aunque, en realidad, sin dejar de ser pastores, distan de ser fieles excelentes católicos. Sagaces observadores, saben que los doctores porteños que tanto lucen en el Bristol, quizá tienen menos capital político que ellos, allá, en su pago lejano. Acaso también los nombres de estos elegantes doctores bristoleros carecen en la historia nacional de la significación que tienen los apellidos de estos buenos viejos provincianos de pura cepa criolla, castizamente castellana, pómulos salientes, duros y curtidos. Pero todas estas condiciones altamente recomendables, en la realidad y en la historia, resultan inferiores en el movimiento social del balneario, monopolizado por el portefiismo elegante. Nuestros grupos provincianos no cuentan para nada en las fiestas del Bristol, en cuyo solemne comedor están un poco aislados, "como gallos en corral ajeno", según la clásica definición del viejo. Así lo ha escrito al resto de la familia que ha quedado en la ciudad provinciana. Y al saberlo Petrona, una vieja achinada, ama de llaves, directora de la casa, servidora de dos generaciones, adicta a la familia como un miembro más de ella, se ha puesto... ¡oh, cómo se ha puesto! Sus niñas no son menos que las demás. Por fin ha exclamado: "¡Esas porteñas se dan un corte!..." No podemos acompañar a Petrona en sus juicios temerarios, pero hay que disculparla en gracia al sarcasmo inefable, indescriptible, que tiene a sus niñas, pues si no las llevó en sus entrañas, presentes y como incrustadas están siempre en su corazón, que es de una ilimitada capacidad amorosa.

Nuestros viejos provincianos son discretos, cautos, inteligentes, y saben guardar una actitud impasible ante ciertas pequeñas heridas de amor propio; pero la procesión anda por dentro. Y en lugar de un veraneo refrescante, han montado algunos picaos y se han pasado muchas horas fulos, siempre en silencio; de manera que, en vez de vivir en una onda de brisas, han vivido en una atmósfera de pasión caliginosa. No se preocupen nuestros amigos; estos ligeros desarreglos no ocurren más que en la primera temporada; en la próxima entrarán en la brillante rueda, ahora un poco cerrada, y tendrán la significación que merecen por su abolengo histórico, por su discreción, por su fina inteligencia y—todo ha de contarse—por el valor que van adquiriendo la colonia y el latifundio.

LOS EXTRANJEROS OPULENTOS

También estos excelentes amigos, que tanto contribuyeron con su esfuerzo al auge del país, vinculados ya definitivamente a la vida argentina, comienzan a frecuentar el balneario. Su primera aparición—ahora quince o veinte años—influye sobremanera en el progreso de la playa. Unos han labrado su fortuna en el comercio de campaña, recorriendo la conocida escala, desde la pulpería inicial hasta la gran casa—corralón, ferretería, tienda, talabartería, acopio de frutos, etc.: una Babel mercantil, en una palabra;—esta casa acaba por ser una casa prócer, el núcleo fundador del pueblo, que lleva, así como la estación del ferrocarril que vino después, el nombre de "Gabino Fernández"; porque la Argentina, amigo don Gabino, no sólo da opulencia a quien sabe trabajar, sino también inmortalidad al que logra crear algo duradero. Otros, aplanando médanos por Trenque Lauquen y Tres Arroyos, han creado magníficas praderas, soberbios alfalfares. Otros, en fin, han conquistado la fortuna en el comercio bonaerense, en los almacenes, tiendas, registros, etc. Estos buenos viejos extranjeros han formado lucidas familias que dan al espíritu de sus progenitores definitivo anclaje en el seno de esta sociedad. Llegados a la opulencia, han hecho algún viaje a la lejana aldea natal; pero retornan presto, porque, amigo don Gabino, en realidad, el hombre no es de donde nace, sino de donde funda, y el que no funda nada, sea de donde sea, no es de ninguna parte y pasa por el mundo como una simple máquina de digestión.

Los laboriosos viejos extranjeros van a Mar del Plata con sus familias, con sus fuertes muchachos, aprendices de doctores, y con sus niñas, que tienen de las rosas la sanidad y la hermosura. Ya estuvieron en París, porque a trueque de acompañar a papá a la aldea natal—por complacerle, más que por deseo propio—obtuvieron la promesa de que las llevaría a la capital de Francia. Y saben cuanto hay que saber de elegancias, refinamientos y finas maneras; con su ágil espíritu asimilativo han adquirido al punto todos los rasgos de buen tono y el aire señoril más perfecto y atrayente.

Los padres, nuestros viejos extranjeros, permanecen un poco al margen del brillo social; pasean en grupos por la playa, toman aperitivos en los "bares", o recorren el pueblo estudiando los puntos de mayor porvenir. Hablan de las cosechas, de las lanas, del estado de los campos, de los últimos milímetros de lluvia. Conversan, también, un poco de política, de la de allá y de la de aquí, de la de su país y de la argentina. Tras de algunas disquisiciones pintorescas, convienen en que, por mucho que se diferencien los pueblos y las razas, los políticos son iguales en todas partes. Tras de esta sentencia, que acaso sea un profundo apotegma filosófico, se dispersan y se van a almorzar, unos a sus casas, sencillas y modestas; otros a los hoteles. Hombres de trabajo, sobrios, habituados a la vida de familia, prefieren, por lo general, la casa propia al hotel, y así han contribuído, en buena parte, al creciente progreso de las construcciones en el balneario. Jamás un exceso, porque cuidan mucho su crédito. Lo que más les interesa del balneario son las manzanas...

EL AUGE DE LA PLAYA

Llegamos al final de estas ligeras notas. Las condiciones del balneario resultan ya insuficientes para el alud de turistas que a él concurre: el primer núcleo de porteños, acrecidas sus rentas, y constituyendo ya familias numerosas; gran contingente de provincianos, en cuyas comarcas se ha desenvuelto la riqueza; multitud de extranjeros enriquecidos: todo Buenos Aires, en fin, con su torrente cosmopolita, que va y viene de la capital a la playa.

Y entonces—hace diez años—surge el nuevo fomentador del balneario. Es un hombre que ha vivido toda su existencia entregado a la más austera y rígida crítica política. Es un maestro de periodistas—"suaviter in modo, fortiter in re"—; es quizá, también, el primer sociólogo de la próspera y heteróclita colectividad, moradora de la República. Como ha vivido recluído durante media centuria, se le tiene por un ogro; pero cuantos le conocen personalmente, saben que su espíritu —no ha existido otro más tierno y bondadoso—vive en una onda afectiva, cordial, llena de generosidad. Para considerar la vida del Estado, es un Catón inflexible; para apreciar personalmente a los hombres, es la máxima tolerancia y la blandura máxima.

Pues bien, este hombre, cuya pluma es un ariete, y en cuyo trato personal supera en dulzura a la malva, quiere que el balneario alcance un desarrollo correspondiente al auge económico del país. En toda playa, lo esencial es la playa misma. Hay una rambla de madera que parece los despojos de un naufragio; la tarima está unida por un alquitrán maldiente y pegajoso, del cual cuesta despegar los zapatos. Y nuestro hombre proyecta la magnífica rambla actual. Se le oponen reparos; se combate su proyecto con razonamientos especiosos y superficiales. Llueven críticas acervas. Todo, inútil. No le conocen. Persistirá, suave y terne, hasta sacar adelante su plan. Tiene una paciencia mansamente enérgica, superadora de todo obstáculo, a prueba de toda hostilidad. Es constante por temperamento y flexible por reflexión. Dulcemente, vencerá a todos. Las resistencias más encrespadas chocarán con una sonrisa bondadosa y con unos grandes lentes de carey, tras de los cuales hay unos ojos de largo alcance para ver el país.

Se le dice que no hay dinero para tan vasta empresa. No hay que alarmarse; él sabrá buscarlo. Trazará un plan financiero por el cual arbitrará los recursos. Agregan algunos que la obra es superior a las necesidades actuales. A ello replica que nada hay excesivo en este país a diez años fecha; que todo proyecto, por fantástico que parezca, es superado por la realidad inmediata. En fin, discretos e irónicos opositores: es inútil oponerse ante un hombre que sabe mejor que todos vosotros juntos lo que es la oposición. La Rambla se hará ¡no hay que hacerle! Entre dulzuras y energías, suaves siempre, se hará la Rambla. Y vosotros, detractores, os sentaréis bajo sus airosos arcos, y cuando él ya no exista, reconoceréis que tenía razón y que su obra, tildada de fantástica, es, a los diez años, como aseguraba su creador, casi insuficiente.

El balneario, una vez construída la Rambla, alcanza todo su esplendor. El golpe de veraneantes acrece en proporción geométrica, inusitada. Y otra vez se produce, como antaño, un prurito de distinción. Es mucha democracia para ciertos espíritus que presumen de selectos. El hombre de los lentes de carey, el creador de la Rambla, hace activa vida social. Comprende cómo nadie el origen del auge del balneario, que radica en el ascenso vertiginoso de la economía general del país. Y combate, con razonamientos de verdadero sociólogo, aquel aristocratismo aislador, propio de las rancias sociedades europeas; él quiere llones de habitantes? ¡Bella playa del Atlántico, tan llena de gratos recuerdos para nosotros, los veraneantes de hace treinta años! Envueltos en toldos veraneros de arena y sacudidos por el aire libre, contemplamos tu primero y pobre caserío. ¡Cuánta diferencia de entonces a hoy! ¿Y cuál será el fruto de la acción venidera? Nuestra imaginación no acierta a suponerlo. ¡Ojalá, playa de nuestra ida mocedad feliz, supere tu destino a nuestra fantasía!...

correr a lo largo de baldíos e manzanas deshabitadas. Repetimos, sin entenderlo bien, la frase de Alberdi—el mal que aqueja a la República Argentina es la extensión—pues casi todas nuestras ciudades nuevas se plantean sobre la base de una dispersión inútil y perjudicial. Casilda, con diez o doce mil habitantes, tiene que urbanizar tanta superficie como Santa Fe con cuarenta y cinco mil; y aún ha tomado a su cargo el cuidado de otras dos localidades—Sanford y Los Molinos—que distan alrededor de quince kilómetros de su casa municipal.

Por supuesto, en ellas no se presta servicio alguno digno de tal nombre, y su incorporación sólo obedece al propósito de aumentar el radio sobre el que se liquidan los por cientos de la contribución directa y las patentas, cedidos por el gobierno de la provincia.

Insuficientemente estudiado ese problema de la dispersión material, produce en lo moral resultados lamentables. Las personas que aceptan cargos en el gobierno de cualquier pequeña ciudad argentina—y en las grandes pasa lo mismo—suelen ver invariablemente trabada su acción por la insuficiencia de los recursos, y más todavía por la desconfianza de quienes siempre imaginan que hay plata de sobra y lo único que falta es honestidad o competencia. Viven así amargadas por la ignorancia y la malevolencia de quienes, con su voto, han de imprimir rumbos decisivos a la gestión de los intereses colectivos; y es esta una situación que perjudica a todos sin favorecer a nadie. Hace falta en el electorado mayor conocimiento de la técnica del gobierno y menor inclinación a hablar mal del prójimo.

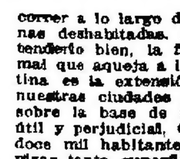

Fuerza es terminar, aunque mucho quede por decir. ¿Qué será Mar del Plata cuando el país tenga cien millones de habitantes? ¡Bella playa del Atlántico, tan llena de gratos recuerdos para nosotros, los veraneantes de hace treinta años! Envueltos en toldos veraneros de arena y sacudidos por el aire libre, contemplamos tu primero y pobre caserío. ¡Cuánta diferencia de entonces a hoy! ¿Y cuál será el fruto de la acción venidera? Nuestra imaginación no acierta a suponerlo. ¡Ojalá, playa de nuestra ida mocedad feliz, supere tu destino a nuestra fantasía!...

De Juan Alvarez

VIAJES POR SANTA FE

MINUCIAS EDILICIAS

(Especial para LA PRENSA)

Casilda, febrero de 1922.

Al salir de la estación con rumbo al centro noto un poco de polvo en las calles y el cochero cree de su deber asesorarme:

—¡Qué quiere, señor! La municipalidad no riega.

¿Porqué no regará la municipalidad? El cochero lo atribuye a que las personas encargadas del gobierno comunal carecen de la aptitud necesaria para apiacar el polvo. A su juicio, hay plata; no sabe cuánta, pero hay, desde que todos lo dicen; y está plenamente convencido de que las cosas pasarán de otro modo en cuanto triunfen los de su partido. Entonces sí que dará gusto transitar por las calles de Casilda.

Encontrando la explicación un tanto vaga, decido poner en claro el punto mediante informes más precisos. ¡A la Intendencia Municipal! Por el camino, echo de ver que a esta hora de la siesta y con el calor que hace debería notarse más polvo; las calles, desprovistas de pavimento, parecen limpias y bien tenidas; se ven árboles en algunas aceras, y la plaza principal es amplia y hermosa. Hay algo en el ambiente que hace simpática esta ciudad de Casilda que antes se llamó Candelaria — dos nombres de mujer superpuestos en la realización del mismo ideal — y cuyo escudo, a fuer de moderno, ostenta una locomotora avanzando por entre campos de espigas.

No es hora de hallar al intendente en su despacho y hablo con el secretario de la intendencia señor Justrich, quien me hace saber que la municipalidad riega diariamente ciento cuarenta y dos cuadras, efectuando servicio doble en la calle central. Empero, reconoce que eso no basta, y ante tal reconocimiento insisto en dar con el culpable. ¿Por qué no basta?

El señor Jüstrich me suministra entonces un nuevo elemento de criterio. Los habitantes de Casilda, que cabrían todos juntos en tres o cuatro rascacielos edificados sobre otras tantas manzanas, han resuelto ponerse a vivir sobre cosa de ochocientas hectáreas partidas regularmente por calles, de cien en cien metros. La superficie destinada al tránsito de los vehículos, o sea productora de polvo, se eleva así a setenta u ochenta hectáreas que deben ser regadas diariamente si se quiere tener limpia la atmósfera; y para llevar a efecto tal servicio sobre una superficie distribuída en fajas largas y angostas que obligan a perder tiempo en el viaje, sólo se cuenta con seis carros. Imposible hacer más con tan pocos elementos.

Muy bien; pero ¿en qué se invierten entonces los recursos de que hablaba el cochero? ¿Por qué no adquirir mayor número de carros? El señor Jüstrich me mira sorprendido. En efecto, cada uno de los habitantes de Casilda dedica algo menos de tres centavos diarios para formar el tesoro comunal; y hecho esto, pide alumbrado eléctrico en las calles, riego, extracción de basuras a domicilio, hospitales confortables, mercados amplios, matadero, vigilancia sobre la pureza del pan y de la leche, inspección de construcciones, de motores y de establecimientos insalubres; control de las pesas y medidas, buenas plazas, subvenciones a la instrucción pública, banda de música y sepulturas en el cementerio. Cómo sólo se le da una parte de lo que pide, sospecha graves despilfarros en el manejo de sus inagotables tres centavos.

Solicito el presupuesto para cerciorarme personalmente de si no habría modo de hacer algunas economías. ¡Buenas están las economías! Todo lo invertido en asistencia pública se reduce a cien pesos para un médico, pequeñas partidas de medicinas para los pobres y cincuenta pesos de subvención al hospital San Carlos, con los cuales, como es natural, no llega a costearse un enfermo por mes. En el matadero sólo hay un peón. El inspector general de la municipalidad—que también lo es especial, pues no tiene empleado alguno a sus órdenes y el solo lo hace todo—gana ciento cincuenta pesos; goza de igual salario mínimo el jefe de la contaduría; y ambos resultan favorecidísimos si se les compara con el intendente, a quien sólo pagan treinta pesos. Por razones políticas ya conocidas, sígnese aquí la práctica de asignar al "lord mayor" una dotación de muchacho para los mandados. Tales cifras dan la pauta de los demás gastos, hasta el punto de resultar un enigma cómo hará la municipalidad para encontrar gente que trabaje tan barato y cómo se las arreglarán los caballos comunales para alimentarse con la partida destinada a forraje.

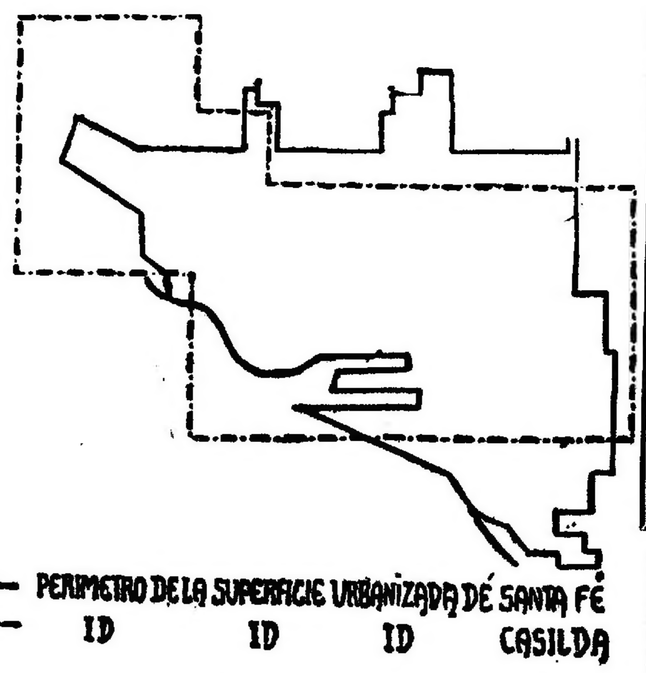

Tras ser insuficientes los recursos hay que luchar todavía con el problema de la dispersión, que lo encarece todo. Si los vecinos estuvieran más agrupados, con cuarenta o cincuenta focos de luz tendrían de sobra: ahora disponen del doble y no les alcanza, porque, a lámpara por esquina, necesitan cerca de cuatrocientas. Análogas razones hacen casi imposible la pavimentación de las calles, que representaría ahora un desembolso de mil pesos por cabeza si se adoquinasen todas; y dificultarán mañana los servicios de aguas corrientes y cloacas, exigiendo el uso de cañerías interminables que, en su mayor parte, van a

De Gisberta S. de Kurth

EL ALBUM DE RECORTES

(Especial para LA PRENSA)

Es insustituible.

Si se ha formado con amplia libertad; si responde a la selección lenta y cuidadosa, ajena a todo apremio, que se realiza a través de los años, es insustituible como todo lo que tiene alma, como todas las cosas que tienen "su historia". Si se pierden pueden trocarse por otras, semejantes o superiores, pero que no serán nunca lo que fueron aquéllas.

Y es larga la historia de un álbum de recortes, y muy grande y compleja su alma, trasunto del espíritu que lo ha ido formando en consonancia con la evolución de sus gustos y convicciones, y del pensamiento de los autores elegidos para que se albergaran en él.

Acaso por ser tan grande y tan múltiple su espíritu y por ser hijo del amor a lo bello y a lo útil y de la previsión, el álbum de recortes prodiga a su dueño aquella virtud que—según es fama—suele ser la más esquiva de todas: la gratitud. Con creces le devuelve el beneficio de haber salvado su precioso contenido. Y cuantos más años trascurren, más se acrecienta esa virtud; más útil, más nutrido y más irreemplazable se torna. Tiene el valor intrínseco e inapreciable de lo que no puede improvisarse ni adquirirse. Para obtenerlo es menester darle vida y velar continuamente por su enriquecimiento. El tiempo es su aliado y la perseverancia su nodriza.

En cada una de sus páginas arraiga una palpitación del mundo afectivo o intelectual que las seleccionara. Y en su variado conjunto, la sutileza indagadora puede vislumbrar cómo evolucionan el criterio y la afición, o sorprender, aquí y allá, predilecciones no sospechadas.

Lo que no ha tenido resonancia en el alma o no ha interesado la atención, no se recorta ni se conserva cuidadosamente en un libro cuyo gobierno responde a las preferencias confesadas o secretas del espíritu.

Efímera es la vida de algunas páginas literarias o científicas a las que sus autores dieron muchas veces la esencia especulativa de su pensamiento, el vigor de sus investigaciones o la emoción que se trasmuta en poesía y en belleza. Cumplen su misión informativa y luminosa; recrean el espíritu una hora y, las más felices, trasponen el umbral de la indiferencia las aparta. Cierra el álbum que no le depara y se pierden en perderse.

Pasan los años. Al rescoldo de la memoria se mantienen adormecidas algunas de esas ideas, y a su abrigo yacen alargados, quizá, los sentimientos que esperan de nuevo su hora propicia para volver a conmovernos.

Pero la vida, al remover con su flujo y reflujo los acontecimientos y las verdades, o la historia, que suele repetirse con raras coincidencias, requieren un día esos recuerdos de oportunísima actualidad confiados otro día a la custodia no muy segura de la memoria, sin tener en cuenta que ésta, a fuerza de ser tan solicitada, se resiente de frágil y que el tiempo—ese aliado que mencionábamos hace un momento—es precisamente quien le prepara sus mayores quebrantos. Y con sorpresa se advierte entonces que las huellas que se creyeron hondas ya no tienen nitidez. Interrumpidas, conducen al recuerdo por un sendero lleno de vacilaciones.

¿Dónde hallar de nuevo aquel cuento de un autor célebre, traducido especialmente para cierto periódico o revista, cuyo oportuno relato sería el puntal que necesitamos? ¿Dónde aquella admirable síntesis científica, la nota de arte o el esquema que ilustraría nuestra disertación? Perentorio es el tiempo de que disponemos para su hallazgo. Pasado él, esas páginas o citas perderían su oportunidad. Y con desaliento reconocemos que las perdimos por negligencia y que es difícil, muy difícil, volver a obtenerlas. Su publicación no se ha repetido y la traidora memoria se niega a revivirlas.

—

Tres niños iniciados ya, por sus estudios, en los sorprendentes adelantos de la mecánica, cambian impresiones, maravillados, sobre la magnificencia de un gran trasatlántico que acaban de visitar. Su fuerza colosal los ha dejado con el ánimo suspenso.

La conversación los lleva, por explicable acción retrospectiva, al terreno de las suposiciones sobre los comienzos de la navegación a vapor. Uno de ellos cree saberlo todo; pero, incapaz de explicarse, vacila. En el semblante de los otros se traduce el desencanto.

Silenciosamente alguien se acerca y deposita, abierto, sobre la mesa familiar, bajo la curiosa mirada de los niños, un álbum de recortes. Allí está la historia sucinta de la navegación; el retrato de Fulton; el mecanismo explicado del "Clermont"; las fechas que señalan etapas de un constante perfeccionamiento; las cifras comparativas; los materiales usados y las dificultades vencidas. Y el entusiasta interés de los niños premia la fácil previsión adulta.

En ese mismo álbum ha prendido su emoción un cuento corto, hondo y extraño, de una moral más que humana y tan elevada que suele resultar incomprensible.

Su lectura, puesta muchas veces, deliberadamente, al alcance de los que sufren el gran dolor que allí palpita, hace verter, copiosas, las últimas lágrimas de la desesperación: la paz del espíritu las sigue? Quien logra penetrar su verdadero y profundo sentido seca las lágrimas, amargas e inútiles, para revivir, por el culto del recuerdo y del amor, la presencia amada de los seres idos. Su autor es Sudermann; su título, "La ausente".

Si en ese álbum sólo existiera esa página que a tantos espíritus juveniles ha conmovido ya, ella bastaría para justificar su razón de ser, por el bien que ha hecho y la elevación moral que despierta y exige su formidable lección.

Pero no está sola, ni se derrama sobre las demás únicamente el dolor de la vida o la enseñanza de las brillantes conquistas de la ciencia y del tesón humano. Las hay vibrantes de alegría, ligeras, llenas de picaresca intención; sentimentales o galantes.

Y un madrigal romántico, dotado del encanto laudatorio y de la brevedad propia de su índole, añade a su mucha belleza la fascinación de la poesía amatoria, la suprema delicadeza de los conceptos y el prestigio de haber sido premiado en el gran concurso que organizó, muchos años ha, una artística revista española.

Fáciles de retener, sus pocos y hermosos versos no requieren esfuerzo para ser repetidos. Y, a la frecuente pregunta de los que ansían saber cómo o dónde pueden obtenerse, sólo cabe responder:

—O de viva voz, de los labios que aprendieron a devolver su armonía, o en el álbum de recortes que engalana sus páginas con ellos.

Y allí están, en efecto, impresos con góticos caracteres que los destacan del conjunto. Al pie de ellos luce su nombre el ingenioso poeta—Arturo Rey Soto—que supo infundirles el poder de una gracia tan exquisita.

Al volver las hojas, el facsímile de una firma vigorosa aparece con frecuencia. Después

Colaboración

De Edouard Herriot

EL PROBLEMA DE LAS REPARACIONES

ESTADO DE CUENTAS ENTRE FRANCIA Y ALEMANIA O LA FEROCIDAD FRANCESA

(Especial para LA PRENSA)

París, enero de 1922

Para que las grandes naciones del mundo, sobre todo aquellas cuya opinión nos importa, como la Argentina, puedan apreciar con completo conocimiento de causa la actitud de Francia, tan fácilmente acusada de imperialismo, es menester que sepan exactamente a qué punto hemos llegado y cómo, particularmente, se presenta para nosotros el problema de las reparaciones, causa esencial de nuestras dificultades, ya con nuestra ex enemiga, Alemania, ya con nuestra aliada, la Gran Bretaña.

Se nos reprocha, en efecto, que ponemos obstáculos al desarrollo de la solidaridad humana y a la reconciliación mundial. Habiendo obtenido Inglaterra del tratado de Versalles todo cuanto le interesaba: flota de guerra, colonias, etc., ahora querría obtener la revisión de ese tratado, o por lo menos que se le considerase como letra muerta. Algunos diarios británicos nos proponen procedimientos interesantes. Tal es, por ejemplo, la idea emitida por el "Times" y a la cual nos adheremos de muy buena voluntad, que consiste en no admitir en la conferencia de Génova más que a las naciones que se hayan comprometido a respetar las fronteras de sus vecinas. Pero otros diarios, como el "Daily News", no vacilan en hablar de la "ferocidad francesa" y nos inculpan violentamente de que estamos estorbando el comercio británico, que querría volver a tomar posesión de sus mercados continentales.

—

Así, pues, el conflicto se presenta muy netamente entre el mercantilismo inglés y la política francesa de las reparaciones; de nada serviría disimularlo. Ese conflicto, sin duda alguna, se aplacará, y lo deseamos profundamente, pues somos partidarios por nuestra parte de la reconciliación y de la solidaridad internacionales. Pero, puesto que se persiste en tacharnos de "ferocidad", nos es indispensable someter al juicio imparcial de las naciones libres nuestros agravios y nuestros argumentos.

—

Nunca nos negamos a examinar la tesis de Alemania en cuestión de reparaciones. El 9 de noviembre de 1921, el señor Walker Rathenau pronunció al respecto un gran discurso ante el consejo económico del Reich; se declaró partidario de una "colaboración de buen grado" con Francia. Pero el informe presentado a la Cámara de nuestro país el 10 de diciembre de 1921, por M. de Lasteyrie, actualmente ministro de Finanzas, demuestra de qué modo entiende Alemania esa "colaboración de buen grado".

Alemania había aceptado y firmado el ultimátum de Londres como aceptara y firmara el tratado de Versalles. Y cuando la vemos que repudia tanto el tratado como el ultimátum, podemos preguntarnos qué garantías ofrecen, para el porvenir, las relaciones entre los pueblos si está permitido a una nación contratante firmar un texto, cualquiera que sea, para repudiarlo ulteriormente. Esto, muy bien lo sabemos, es la moral de Treitschke. ¿Pueden admitirse tales principios como base de la nueva sociedad internacional que se nos invita a crear?

De hecho Alemania no cumple nada de lo que prometió. Y M. de Lasteyrie pudo escribir estas frases, sobre las cuales deseamos llamar la atención pública:

"Hasta ahora, el gobierno del Reich no ha entregado al tesoro francés "un solo céntimo" de las sumas que debía por la reconstitución de las regiones libertadas ni por el pago de las pensiones militares. El tesoro francés, agotado por cinco años de guerra, ha tenido que anticiparlas. El 1o. de enero de 1922, las sumas que el tesoro francés habrá pagado por cuenta de Alemania se elevarán a un total que puede calcularse, sin exageración, en 80.000 millones de francos. Para los daños a las propiedades, 45.000 millones; para los daños a las personas, 29.000 millones; por interés de sumas tomadas en préstamo, 6.000 millones".

Así, pues, cuando se trata de reparar las ruinas causadas a las regiones invadidas en 1914, "Francia herida y maltrecha, es la que debe suministrar 80.000 millones, Alemania contribuye con "cero".

—

¡Cero! Es verdaderamente poco. Es cierto, dirán, que Alemania ha suministrado, desde el 11 de noviembre de 1918, entregas en productos. Pero resulta de los cálculos presentados oficialmente a la comisión de finanzas por M. de Lasteyrie que, en la fecha del 1o. de mayo de 1921, mediante esas entregas, Alemania no había siquiera reembolsado a los aliados la totalidad de los gastos de los ejércitos de ocupación y de los anticipos de Spa. Porque "los feroces franceses" fueron quienes, por iniciativa de M. Millerand, en Spa, anticiparon a Alemania las sumas necesarias para mejorar la situación de los obreros desgraciados de la cuenca del Ruhr.

Si la Alemania democrática hubiese hecho para reparar los crímenes de la Alemania imperial un esfuerzo serio, nos sentiríamos llenos de indulgencia para con ella. Fué la comisión de reparaciones (y no solamente Francia) la que fijó su deuda para con los aliados en 132.000 millones de marcos oro; fué la comisión de reparaciones la que la condenó a pagar una anualidad fija de 2.000 millones de marcos oro y una anualidad variable igual al 26 por ciento del valor de sus exportaciones. En mayo de 1921, Alemania aceptó el compromiso de adoptar las disposiciones legislativas o administrativas necesarias para asegurar la ejecución de sus obligaciones.

¿Qué ha intentado para cumplir esa promesa? Hemos dado pruebas de buena voluntad. Hemos suspendido, desde el 15 de septiembre, las sanciones económicas y suprimido la barrera aduanera del Rhin. Mediante los acuerdos de Wiesbaden, y comprendiendo que Alemania no podía satisfacer su deuda únicamente con entregas de dinero o de valores extranjeros, hemos admitido las entregas de productos, a pesar de las protestas de nuestra industria nacional.

Entretanto ¿cómo procedía por su parte Alemania? Para demostrar que no ha cesado de oponernos la fuerza de la inercia, podríamos invocar la confesión misma de algunos de sus diarios. El "Worwaerts" del 6 de enero escribe: "Los peligros de una fiscalización extranjera serían infinitamente menores si los partidos de la derecha y las clases poseyentes no pusiesen tantos estorbos".

Pero el examen directo de los últimos presupuestos de Alemania demuestra que el Reich ha derrochado sus recursos para no pagarnos, así como dejó salir al extranjero una parte de su fortuna privada.

En noviembre de 1918, el Reich poseía una situación financiera muy superior a la de Francia. No tenía ninguna deuda externa; el curso del marco nunca había bajado a menos del 30 por ciento. Pero, sin preocuparse del porvenir, dejó que sus capitalistas, industriales, comerciantes, exportasen miles de millones en títulos y que realizasen sus marcos para convertirlos en valores extranjeros, libras o dólares. En el ejercicio fiscal de 1919|20, frente a 58.000.000.000 de marcos de gasto, solo inscribió 8.000 millones de gastos de entradas aproximadamente. Dejó de este modo que se instalase el déficit, cubriéndolo con emisiones de billetes. "Son estas prácticas, podemos decirlo en alta voz, y no las exigencias francesas las que produjeron poco a poco el derrumbamiento del curso del marco".

Erzberger comprendió el peligro y, valientemente, hizo votar ciertos impuestos. Pero el movimiento hacia el déficit ya estaba iniciado; la creciente depreciación del marco provocó un alza general de los precios; el alza general de los precios provocó un aumento de gastos. El déficit sólo podía ir creciendo en lo sucesivo. Sin embargo, el gobierno alemán multiplicaba los gastos con tanto esmero como iba reduciendo las entradas, negándose a pedir a los contribuyentes nuevos impuestos.

Rescató los ferrocarriles. Creó toda clase de empleos nuevos para asegurar puestos a los antiguos oficiales cuya agitación recelaba. Redujo artificialmente el precio del pan. Mientras que nuestros desgraciados hermanos del Norte viven todavía en casillas de madera o entre ruinas, el Reich hacía votar millares de millones — tres mil millones en el presupuesto de 1921—para la construcción de confortables casas obreras. Mantenía a precios ridículos por su baratura, la tarifa de los trasportes, mientras que nosotros elevábamos las nuestras en proporciones considerables. Concedía primas a los constructores de buques, jactándose de reconstituir en cinco años su marina mercante. Creaba nuevas líneas de ferrocarril. Votaba más de dos mil millones de marcos para la extensión de las redes telegráficas y telefónicas. En el presupuesto de 1921, figuran 200 millones para el acondicionamiento del Danubio, 150 millones para el canal del Oder al Spree; 90 millones para el canal del Rhin al Weser. Y no es esto todo.

—

Esto es lo que nos indigna, a nosotros, franceses demócratas. No, ciertamente, no queremos arruinar a Alemania; sería a un tiempo un crimen y una locura. Pero lo que no queremos, lo que pedimos que no permitan las naciones civilizadas, es que Francia sea arruinada, mientras que Alemania, a consecuencia de su prolongada resistencia, va formando una fortuna privada y una fortuna pública crecidas.

Si no llegara a ser encarada con clarividencia esta situación, dentro de diez años, tal vez dentro de cinco, Alemania, robustecida, arrojaría la careta y volvería a atacarnos. La propiedad raíz alemana escapa actualmente a la mayor parte de los gravámenes fiscales, pues se aplican los impuestos sobre su antiguo valor de adquisición. El impuesto sobre las sucesiones produjo en Alemania 256 millones de marcos en 1920, y en Francia, 800 millones en 1921. Los impuestos indirectos, sobre el azúcar, sobre el alcohol, son muy inferiores a los nuestros. Antes de las vacaciones de Navidad, el Reichstag redujo en proporciones muy grandes el impuesto sobre los réditos. Promete volver a elevarlos; pero esto no es más que una promesa.

—

¿Cuál es nuestra conclusión? ¿Es que debe volverse a empezar la guerra, ocupar Berlín, destruir, asolar? No, ciertamente. A una Alemania que tuviese buena voluntad haríamos de buen grado concesiones. Si Alemania establece el plan de reformas financieras y de garantías que le ha sido pedido para fines de febrero por la comisión de reparaciones, lo examinaremos con sincera benevolencia. No abrigamos ninguna hostilidad para con el doctor Wirth, aun cuando desconfiamos de hombres como Hugo Stinnes. Lo que queremos es que la industria alemana consienta en suscribir los empréstitos necesarios para restablecer el crédito de Alemania, como se ha hecho entre nosotros. Hasta creemos que un acuerdo, o por lo menos, el establecimiento de un "modus vivendi" siquiera tolerable, entre Francia y Alemania, es infinitamente de desear. Si pudiese ponerse fin al conflicto histórico entre los dos pueblos, resultaría un gran beneficio para la paz del mundo y el trabajo humano. Pero para llegar a ese fin, ¡muéstrese "leal" Alemania! No lo es, cuando nos acusa ante el mundo entero de ser autores de su desamparo. No lo es, cuando se niega a reparar el mal que nos hizo su káiser brutal. No lo es, cuando se empobrece artificialmente. Por lo menos ¡háganos justicia la opinión de los pueblos libres y déjese de invocar la ferocidad francesa!

Queremos la paz, sí. Pero la paz sin justicia, no es paz.

Edouard Herriot

De Emilio C. Agrelo

HABLANDO DE ARQUITECTURA

(Especial para LA PRENSA)

—

Ya tuvimos ocasión de manifestar en otras líneas, de esta misma índole y lugar, nuestro modo de ver acerca de la edificación del tiempo de la colonia, en la que algunos han creído hallar un estilo de arquitectura particular de las regiones americanas pobladas por España, al que han titulado "estilo colonial", y del mismo modo también nos hemos expresado sobre lo que en esas obras pudo haber influído el arte constructivo y decorativo pre-colombiano. Dejando, pues, como lo dijimos, para el arqueólogo y el historiador la interesante cuestión de determinar la parte que a esa clase de actividades corresponde en el desarrollo social de esa época, no podremos menos de afirmar de nuevo nuestro escepticismo respecto al valor, en arte, de todas aquellas obras.

Menos valor aún les acordaremos en cuanto a que, para llegar a la formación de una arquitectura nacional, —bien legítima aspiración que todos compartimos—hubiéramos de tomarlas como germen, base o fundamento, pues consideramos esas obras coloniales muy alejadas de la condición que inefectiblemente debe poseer una arquitectura moderna, ya que, no digamos ese retorno imposible de cosas muertas como son las de las prehistóricas ruinas americanas, pero ni aun siquiera los inhábiles trasuntos coloniales de arte europeo podrán ventajosamente servir de elementos primordiales en sociedades como la nuestra, cuyo adelanto en ciencia y arte ha dejado muy a la espalda esas señales de pasadas civilizaciones. Todo lo cual, sin embargo, no importa en asunto tan interesante como el de hallar un estilo arquitectural, desechar ni aun estas tendencias que miran a la renovación de viejas fórmulas en vez de poner los ojos en nuevos y más adecuados moldes.

Pero, inventar un estilo, se dirá, ese sí que es uno de los más arduos problemas de estética y una cosa mucho más difícil que copiar o imitar. No hay la menor duda de ello, pero no es esa una razón para cristalizarse en lo conocido. Un estilo, por otra parte, no se inventa; se forma por el influjo de muchas circunstancias. De los verdaderos estilos, de aquellos cuyos caracteres típicos no dejan lugar a controversia, se ignora la época en que pudo clasificárseles como tales y quiénes fueron los inventores, si es que alguno pudiera llamarse así. Un estilo, decimos, no se forma ni nace "de golpe" sino que se va formando poco a poco, a veces en siglos, por sucesivas modificaciones, por aportes continuados de muchos artistas. Esto ocurre bajo la influencia del medio social, que en definitiva es el que mayor parte tiene en su lenta y penosa gestación. De la dificultad de formar estilos da idea suficiente la sencilla consideración de que en numerosos siglos que la humanidad ha trabajado para hallarlos sólo ha conseguido dar a luz unos pocos que puedan caracterizarse como tales y esto con el ímprobo trabajo de millares de artistas. No obstante lo cual la tendencia, la ambición, el anhelo de todos los pueblos y de todos los artistas ha sido siempre alcanzar en esta elevada manifestación de la cultura un carácter que sea su distintivo y su sello.

A esa influencia del medio social debe referirse la eliminación que se verifica en determinados momentos de ciertas corrientes de ideas o principios de arte que parecían destinados a perpetuarse. No se podría negar, por ejemplo, la gran dedicación, la inteligencia, el saber de los arquitectos que a principios del presente siglo y fines del pasado creyeron con un sistema especial de construir—que llamaron "estilo nuevo", "art nouveau" —haber dado una fórmula original adaptada al medio, requisito, este último, esencial para su arraigo y conservación. Sin embargo, fué su trabajo una efímera conquista, una gloria pasajera y el contraste debió imputarse solamente a la influencia del medio, aunque en verdad esto no haya sido explicado satisfactoriamente.

Nuestro ambiente puede reputarse como uno de los menos adecuados para desarrollar nuevas ideas en arquitectura, no obstante el desarrollo notable que ésta tiene en esta gran ciudad. Desde luego, lo diverso del origen y preparación de los que hacen edificar—los propietarios—y también el de los arquitectos. Perteneciendo unos y otros a nacionalidades, gustos y estudios diferentes, ardua sería la tarea de conseguir con tan heterogéneos elementos una idea o una orientación que satisficiera a todos o por lo menos a gran parte de ellos. Y, si bien se mira, esto es lo único que puede propiciar la formación del estilo porque el estilo es un resumen del trabajo artístico de muchas individualidades verificado a satisfacción del gusto general. No de otro modo se han formado los estilos arquitectónicos que conocemos, ya por el estudio comparativo de los monumentos antiguos que quedan, ya por documentos históricos, en las épocas más recientes.

Agrégase a esta desventaja evidente la falta de disciplina—muy común de ciertos propietarios—que sobrepasando la justa e ilustrada intervención que les compete intervienen, para "llevar la mano" al artista; metiéndose en las cuestiones más difíciles del arte, imponiendo estilos, líneas, disposiciones arquitectónicas, ornatos, criticando, sugiriendo ideas "propias", modos de sentir "particulares", confiando alguna "trouvaille"... Y por eso sucede a menudo al fin de la obra —salida Dios sabe cómo—ver al propietario y al arquitecto mandar a otra parte todas las arquitecturas habidas y por haber. Los arquitectos entretanto miran con envidia la situación de los pintores y escultores frente al Mecenas que les encarga la obra. Porque si bien éstos esperan escuchar del mismo modo ociosas observaciones, no se embarazan mayormente en la réplica aguda y oportuna sin que les resulte ningún daño. Las anécdotas sobre este punto son numerosas.

René Bazin, el notable publicista que continúa dándonos muestras de su gran talento y exquisito arte, habla de un pintor—antiguo director de la Escuela Francesa de Roma — a quien los críticos de esta calaña le eran insoportables. Cierto día estaba uno de ellos de visita en su taller. El cuadro que acababa de pintar veíase sobre un caballete colocado frente a una ventana para que a su favorable luz pudiera apreciársele convenientemente. El crítico se había situado delante de la pintura con los ojos entornados, meditativo...: "Es de primer orden, maestro", había dicho. Sin embargo, de este lado... yo hubiera deseado algo más"... Su palabra era dificultosa, titubeaba; pero no así la mano. Al contrario, levantada, con el pulgar bien separado, amplio, formando espátula, con los otros dedos recogidos, fué descendiendo en amplia curva, lentamente, hasta terminar con decidida y brusca virgula... "Hubiera deseado un poco más de esto". El artista tomó la cosa aparentemente tranquilo. "¡Ah, muy bien! ¿Desearía usted un poco más "de esto"? Bueno, espérese un instante". Y tomando de una mesa próxima un lápiz y una hoja de papel, preparados de antemano, le dijo: "Vea, aquí tiene con qué expresar su idea que todavía no he comprendido". Y como es fácil colegir, el crítico, rehusándolos, en el acto se declaró gusano.

Volvamos a nuestra arquitectura. Por el momento, muchas miradas se dirigen a lo antiguo aunque no a lo de alta antigüedad ni a los estilos góticos o del renacimiento, pues lo está por el llamado colonial y por el "español", con lo que se trasparenta la idea muy simpática de usar elementos que en cierto modo nos pertenecen. Y así, sin repetir lo que se ha dicho del primero, parece conveniente hacer algunas consideraciones respecto de este último.

Propiamente hablando, no tiene sentido la denominación "estilo español", pues con ella pudiera igualmente nombrarse diversos que a justo título se consideran exclusivamente españoles: como el gótico español, el mudéjar, el plateresco, el renacimiento español y las variedades de éste, como el churrigueresco, el barroco más o menos españolizado, etc. Pero la verdad es que aquí se entiende, con mucha generalidad, por estilo español el estilo plateresco, con lo cual, si no se le designa correctamente, por lo menos se acusa bien su origen y su patria. A ofrecer este estilo a la admiración pública tanto como a difundirlo entre nosotros han mirado, sin duda, los que erigieron en Buenos Aires el teatro Cervantes, obra que por sus proporciones, lujo y serio estudio de sus particularidades ha merecido muchas alabanzas. En él nos detendremos un momento para hablar del valor que tiene en arte el trasunto de una obra de otros tiempos y también para observar con qué resultado y eficacia pueden aplicarse las modificaciones indispensables exigidas por la época y por el oficio diverso que debe desempeñar la nueva construcción.

La fachada de este teatro, que es la parte en que está más caracterizado el estilo plateresco—y a la cual limitaremos nuestras observaciones—es, como se sabe, imitación de la del renombrado edificio de la antigua Universidad de Alcalá de Henares. Estilo éste cuya denominación procede del empleo de formas usuales en los trabajos de platería, y reune los ornatos tomados de la primera época del renacimiento italiano a las formas generales del gótico en sus postreras manifestaciones. Por lo tanto, el plateresco, exclusivamente desarrollado en España, fué un estadón que unió a estos dos últimos estilos. Su gran desarrollo y reinado en la península fueron, sin embargo, de no larga duración. Mostrándose a mediados del siglo XV, ya en la época de Carlos V, un siglo después, había sido suplantado enteramente por el renacimiento. Esto explica por qué los edificios platerescos son poquísimos en la América española; su época, en la península, sólo alcanzó a los primeros tiempos de la Conquista y cuando, concluída ésta, empezaron a levantarse en las colonias construcciones de importancia, ya se había abandonado.

La Universidad de Alcalá, pudiendo tenerse como uno de los mejores ejemplares de la época de transición y mezcla de estilos arquitectónicos, es, no obstante esta circunstancia, una de esas obras a las que el arquitecto ha logrado dar una expresión, el carácter, que es como si se dijera, su alma. Carácter que hace sensible su destino, su oficio; que sintetiza las ideas que se han tenido en vista al construirlo y que por eso "habla" a todos de su objetivo, con lo que ha cumplido un precepto fundamental del arte arquitectónico sin el cual sería difícil alcanzar la verdadera belleza. Ya veremos lo que ello influye cuando se intenta adaptar una obra de cierta naturaleza a otros usos y necesidades. En esta fachada, rica de formas y ornatos y admirable por el equilibrio de las superficies que resultan de su división en cinco secciones, es notable la unidad—unidad indispensable en toda obra de arte—y esto a pesar de la diversidad de elementos de que está constituída.

Desgraciadamente, el problema que tuvieron a su resolución los arquitectos del Cervantes, con datos e indicaciones recibidos—en cuanto al estilo de la fachada, por lo menos—no era, en manera alguna, favorable para producir algo que se acercara al modelo. Desde luego, el destino del edificio—cosa tan importante que por sí sola impone rasgos característicos —era totalmente distinto en ambos casos, lo que obligaba a no proceder del mismo modo. Una universidad y un teatro; un establecimiento de educación, de serios estudios y meditaciones, por una parte, y un local de expansiones y de placer, por otra, no debían, seguramente, presentarse bajo el mismo aspecto, con igual fachada. Y no olvidemos que en la fachada de un edificio, como en la fisonomía humana, es donde se refleja el carácter, el alma.

Así, la sobriedad de aberturas de la universidad y su área reducida respecto de los llenos, tenían que ser aumentadas en el teatro, pues, como dice muy bien Charles Blanc en sus observaciones sobre la arquitectura, "partout ou les hommes se réunissent pour le plaisir, l'édifice accuse franchement la prédominance des vides sur les pleins".

Lo que no se ha hecho: primero y sustancial error. Y es de advertir que el error era aquí insalvable, pues alterando la proporción de huecos y llenos, es imposible conseguir el mismo aspecto en la fachada, propósito con el cual se la construía. Luego, la proporción entre la longitud de la fachada y su altura, que en la universidad es como de 3 a 1, proporción amigorada visualmente por su división en cuerpos, resulta agredida en el teatro. La unión de las fachadas sobre ambas calles, por medio del cuerpo de la ochava, la hace, en conjunto, desmesuradamente ancha y pesada. La armonía y la gracia de la de Alcalá de Henares han desaparecido.

Naturalmente, decimos todo esto, no para desvirtuar una obra cuyo mérito hemos reconocido, ni tampoco para juzgarla, desde que nos limitamos a breves observaciones, sino para dar un ejemplo de los inconvenientes de la intromisión excesiva de los no peritos en arquitectura y del irremediable fracaso de las imitaciones hechas en tal forma. El problema debía haberse propuesto a los arquitectos en esta forma: ahí está el terreno del teatro: su fachada se hará en este estilo; queda usted en libertad de disponer sus cuerpos, sus aberturas, sus molduras, sus ornatos, etcétera. No copie nada. Traten ustedes de acercarse a los efectos obtenidos en tal edificio. Y, así, sin tener "las manos atadas" hubieran conseguido mucho más. Si el mismo Pedro Gumiel o Gil de Hontañón, que hicieron la fachada de la universidad, hubieran recibido el encargo de hacer otra fachada semejante, no hubieran, seguramente, copiado ellos mismos ni sus propios modelos. Búsquese en cualquier parte donde la arquitectura haya florecido un ejemplo de que un arquitecto de valer haya copiado o imitado servilmente un edificio notable, y se trabajará en vano.

Y a un buen arquitecto debe dejársele que proyecte libremente su obra, sin encadenarle, sin circunscribirle el campo de sus inspiraciones; observarle, criticarle sensatamente, pero... sin alargar el dedo en espátula.

Emilio C. Agrelo

De Ramón Pérez de Ayala

APOSTILLAS Y DIVAGACIONES

HISPANISMO

(Especial para LA PRENSA)

Madrid, 1922.

EL CEREBRO HISPANO

Cuando por primera vez visité Portugal, la sorpresa que ante todo me afectó (me afectó dolorosamente, porque me indujo el cotejo con mi propia patria), fué la evidencia de que el Brasil forma parte todavía de Portugal, o si se quiere, que Portugal forma parte del Brasil—tanto monta—; en suma, que la madre y la hija, la metrópoli y la colonia, bien que escindidas y señeras políticamente, persisten en una comunidad cotidiana. Vi, desde luego, que los diarios lusitanos otorgan no menor espacio a los sucesos de allende el ecuador y el océano que a las ocurrencias caseras. Vi después, por todas partes, corpulentos y profusos diarios brasileños, en los cuales se concedía a Portugal trato recíproco de actualidad preponderante y de nación, más aun que favorecida, casi de nacionalidad idéntica, como que luego hallé muchos nativos del Brasil que estaban nacionalizados portugueses, y muchos nativos de Portugal nacionalizados brasileños, y, por último, otros casos de nacionalidad simultaneada. De que las letras y las artes en el viejo y en el nuevo territorio portugués componían acervo indistinto y eran apreciadas como patrimonio único e indivisible, ya estaba yo informado con antelación, pero advertí, además, que bajo el mutuo patrimonio espiritual se extendía un recio patrimonio económico, también mutuo. Supe que todo portugués que cruza el mar pone asiento en el Brasil, y observé que todo brasileño que hace ruta al Oriente se apea en Portugal, y allí alhanza.

¡Cuán distinto con nosotros!... Y al decir "nosotros", incluyo la segunda persona "vosotros"; todos los que desde Río Grande hasta Punta Arenas y desde el Pirineo hasta Gibraltar "somos" y "estamos". Los hispanos constituímos en el mundo una unidad de excepción, calificada al lado de todos los demás grupos humanos por una diferencia sustantiva. Diferencia tan sustantiva que se refiere, y no es chanza, a nuestra manera peculiarísima de entender y emplear el verbo sustantivo. "El verbo sustantivo", dice la gramática académica, "expresa la esencia o la existencia, las condiciones propias o accidentales de personas y cosas, sin atribuirles por sí, acción, pasión, ni propósito".

Por lo tanto, en cuanto expresión de la esencia y del ser de las cosas, el verbo sustantivo es de naturaleza metafísica y ontológica, y según el modo de entenderlo y emplearlo en cada idioma, se deducirá fatalmente un modo típico de mentalidad o concepto del universo, que a todos cuantos piensan en aquel idioma (y pensar, lo que se llama pensar, no cabe sino mediante cifras o palabras), los hace semejantes entre sí y diversos de los demás hombres alterlocuos. Pues bien, en todos los idiomas cultos modernos el verbo sustantivo designa conjuntamente lo sustancial y lo adjetivo, lo constante y lo pasajero. Pero, en castellano hemos partido en dos mitades el verbo sustantivo; a una de ellas le hemos otorgado el alto ministerio ontológico y metafísico de designar la esencia, la sustancia; de la otra nos servimos para indicar lo que es circunstancial y transitoriamente. "Yo "soy" y "yo estoy" son en verdad cosas muy distintas y en ocasiones contradictorias. Y sin embargo, ni un inglés, ni un francés, ni un italiano, ni un alemán, pueden expresar (luego habitualmente no las piensan), aquella distinción y ocasional contradicción, porque en el instrumento oral de que se sirven le falta al verbo sustantivo esa bifurcación conceptual o dicotomía filosófica que sólo en castellano posee. "I am, je suis, io sono, ich bin", quieren decir lo mismo "yo soy" que "yo estoy". No hay que darle vueltas: las mentalidades inglesa, francesa, italiana y alemana vienen siendo influídas desde hace siglos por ese confusionismo radical o indeterminación de conciencia entre las dos maneras—la sustancial y la adjetiva—del verbo sustantivo.

Un extranjero, por muchos años que lleve entre españoles y hablando español, no deja de equivocarse con el "ser" y el "estar". Así como un cerebro español, aclimatado en el extranjero, lo primero con que delata que se le va desintegrando su contextura pristina es por reducir el verbo sustantivo a la única modalidad del "ser".

La manera de funcionar el complejo mecanismo de los altos centros cerebrales es algo parecida a la de una máquina de escribir. Cada tecla ostenta un carácter: propulsada la tecla, se pone en movimiento instantáneo una asociación de palancas a cuyo extremo un tipo homónimo del de la tecla se imprime sobre el papel. Supongamos que yo le escribo a un inglés, en una máquina de escribir inglesa, explicándole la fonética castellana. En las máquinas de escribir inglesas falta la ñ. No habiendo, pues, a mano esta tecla, habré de emplear necesariamente un rodeo, a fin de sugerir el sonido que la ñ representa. Por otra parte, si trasmuto dos teclas, colocando, por ejemplo, la b al comienzo de la asociación de palancas que termina en m, y la m al comienzo de la b, siempre que oprima la tecla b se imprimirá la m sobre el papel y viceversa.

En el mecanismo cerebral, los vocablos son las teclas. Cada vocablo pone en juego una sutil asociación, cuyo resultado es una idea que se imprime sobre la conciencia. Como quiera que nuestra conciencia intelectual se ha ido articulando con los vocablos de aquel idioma en que nos enseñaron a conocer y a pensar, sírguese que cuando falta el vocablo falta la idea correlativa. También en el mecanismo cerebral se produce a veces la trasmutación de teclas o vocablos. Ocurre acaso que, sin saber por qué, se ha ligado en la corteza cerebral una falsa asociación entre la palabra o tecla "alfiler" y la idea "cerilla", y asimismo entre la palabra "cerilla" y la idea "alfiler". Entonces, queremos pedir una cerilla, y estamos pensando en la idea de cerilla, pero sin darnos cuenta decimos: "un alfiler". Todos hemos padecido durante algún tiempo este trastrueque de asociación entre algunos vocablos e ideas, el cual no proviene de distracción, no, sino de un mal engranaje temporal en el mecanismo del cerebro.

Los idiomas extranjeros no disponen sino de una sola tecla para el verbo sustantivo. Nosotros disponemos de dos. Por lo tanto, entre un mecanismo cerebral que está articulado con vocablos castellanos y todos los demás cerebros hay una diferencia sustantiva. Y no es que nuestro mecanismo tenga esa tecla supérflua y pegue de redundancia. En todos los idiomas va implícita en el concepto de verbo sustantivo la dualidad de significado y de alcance. Sólo que los demás idiomas no han acertado con la dualidad de expresión; y el nuestro sí.

Platón redujo todo el problema de la filosofía a discernir y separar lo uno, en lo múltiple, lo inmutable en lo mundable, la esencia en la existencia. Pues este fundamental problema platónico lo resolvió el habla castellana apenas alcanzó la pubertad, mediante la dicotomía del verbo sustantivo en el "ser" y en el "estar". Considérese la suma anónima de esfuerzo reflexivo, de sagacidad de pensamiento y de justeza de locución que fué menester para crear una lengua en la cual el problema esencial de la inteligencia está ya de antemano y definitivamente zanjado. No habría hipérbole en afirmar que Castilla fué lo primero un pueblo de filósofos. Fué... y es. Echaos al páramo castellano, hablad al primer labrantín con quien topéis y ante la serenidad—aprendida en el dolor—de su espíritu, y la parcidad sentenciosa—aprendida en la experiencia—de sus labios, exclamaréis al punto: es un filósofo. Y en las ventas y hostales de los caminos, cabe el lar de carrasca y romero, daréis sin remisión con un ruedo de claros y discretísimos varones que, aunque en rústico atavío, o quizás por eso, se os figuran la serie de filósofos áticos, cuya vida, doctrina y apotegmas nos trasmite Diógenes Laercio; y no son sino el cosario, el dulzainero, el recuero el galán agostero, que van de jornada.

Por virtud de esta calidad filosófica de la lengua, el entendimiento que se inicia a la vida con vocablos castellanos nace ya indemnizado contra los excesos y demasías filosóficos. (Es la misma teoría de la vacuna: la previa inoculación y saturación de un microbio en estado de inocuidad defiende al organismo contra la ofensiva de ese microbio en estado de virulencia). Hablar castellano es discurrir filosóficamente. El idioma castellano, por esta razón, repugna y resiste la viruela filosófica. El cerebro castellano, (el que discurre y se expresa en castellano), ha visto siempre y verá siempre la filosofía profesional y catedrática como una afectación ridícula o como un feo e hinchado pleonasmo.

En cambio, los idiomas extranjeros, por carecer de esta filosofía originaria e infusa, han derivado hacia el sentido práctico y han determinado en consecuencia cerebros más prácticos y menos que el cerebro castellano. La filosofía, en un cerebro extranjero, es lo insólito. Aparece cuando, percibiendo este cerebro el distingo entre el ser y el estar y no hallando en su idioma nativo términos de expresión, se esfuerza metódicamente en poner orden y claridad en el problema del conocimiento. El resultado es un sistema filosófico. Y la nota específica de todo sistema filosófico se reduce a un léxico nuevo o conjunto de vocablos sucedáneos de nuestra primordial bifurcación del verbo sustantivo en ser y estar. La filosofía sistemática y metódica es en absoluto ajena al cerebro español. Todos los sistemas filosóficos son extranjeros, y todos ellos son, en sentido estricto, epistemáticos, es decir, especulativos y racionalistas. Son, en definitiva, un método fatigoso y castigado para separar en todo momento el ser del estar. Dice Stendhal haber malgastado mucho tiempo y congojas en desentrañar a Kant y que a la postre este filósofo no le enseñó nada que él no supiese ya.

Yo tengo un hijo de tres años que jamás se equivoca en la inteligencia y en el uso del ser y del estar. Pues este hijo mío sabe ya tanta filosofía como Bacon, Cartesio y Kant juntos.

II

EL ESPIRITU INDIVISIBLE

Si los sistemas filosóficos extranjeros son métodos, (quiere decir, literalmente, veredas), abiertos con extremosa diligencia, a fin de llegar a un punto que en nuestro idioma es el punto de partida; si en las fabas forasteras la filosofía es lo peregrino y en la muestra es lo usadero, ¿hemos de concluir que en castellano no es posible una forma superior de filosofía? Desatino. El castellano tiene su elevada filosofía propia; la mística castellana. Más aún; la mística es únicamente una filosofía castellana. Y esto por la dualidad del verbo sustantivo, que hace de nuestra lengua un conocimiento racional o epismático, fin hacia el cual se enderezan los sistemas filosóficos extranjeros. La mística es un orden de conocimiento más alto que el racional; es el conocimiento directo. La mística — a diferencia de la filosofía sistemática — no exige un léxico o aparato de tortura para arrancar y sustituir las entrañas de los vocablos vernáculos y añejos, sino que se vale de las palabras llanas de cada día con su alma y nobleza habituales. Pero ¿será verosímil la mística en un idioma extranjero? Penead un instante la distancia incalculable, (la iglesia católica ha concentrado el cálculo en una sola voz: herejía), que va de "soy con Dios" a "estoy con Dios", y de "Dios es en mí" a "Dios está conmigo". Como quiera que en los idiomas extranjeros ser y estar se confunden en una misma palabra y un mismo sentido, la aspiración mística, o anhelo de conocimiento directo, se disuelve en panteísmo, que es negación del yo, del individuo en el todo, y por ende del conocimiento.

(Recordemos el dicho de nuestro emperador Carlos: "A Dios debe hablársele en castellano: en francés al amigo; en italiano a su dama; en alemán a los caballos; en inglés a los pájaros.)

Así como los idiomas extraños tienen un sólo verbo sustantivo, y nosotros dos, así también el verbo auxiliar de ellos, "haber", en nuestro idioma se desgaja en otros dos, "haber" y "tener".

Así como el verbo sustantivo es de naturaleza intelectual, exento de acción, pasión y propósito, así también el verbo auxiliar castellano precisa el modo y grado del propósito, de la pasión y de la acción. Así como la dualidad del verbo sustantivo determina una mentalidad peculiar española, así también la duplicidad del verbo auxiliar, (que es un verbo ético, en tanto el sustantivo es ontológico), determina una conducta peculiar española. Los españoles, (cuantos tienen formado el espíritu con materiales y argamasa castellanos), nos conducimos de manera propia en todas las manifestaciones de la vida activa, desde lo moral hasta lo económico. Y esto en virtud de un delicado matiz o diferencia entre lo debido y constante de un lado, y lo conveniente e inevitable de otro, que incorporan ambas formas del verbo auxiliar castellano. ("Yo he", "yo habré", significan la conciencia de un obligación moral. "Yo tengo que", "yo tendré que" denotan que me conviene, o que me obligan y fuerzan). Y así como la filosofía castellana es la mística, nuestra ética, (todo lo que añade a la conducta), es la ascética... y, en su defecto, el pi...carismo.

Lo que digo es que todos los que, desde Río Grande hasta Punta Arenas y desde el Pirineo hasta Gibraltar, somos hispano, porque estamos en posesión del habla castellana, constituímos en el mundo una fuerte unidad de excepción, calificada, al lado de otros grupos humanos, por una diferencia sustantiva. Por razón del idioma materno, en cuya cavidad, durante la edad cándida, y plástica, se nos fué modelando el espíritu, nuestra máquina cerebral (discurso), y sus movimientos (conducta), son privativos nuestros y cabalmente notorios en el abigarrado mosaico de las razas humanas. No diré si somos mejores o peores, porque esto no es cuestión de competencia ni de jerarquía, sino que en lo intelectual y en lo práctico somos distintos. Nuestra intuición del universo y nuestra ética son muestras propias y sin parangón. Piensen y cavilen sobre este hecho evidente quienes, así: en la península ibérica como en el continente americano, se hallan en la responsabilidad de preocuparse acerca de los destinos hispanos en lo venidero. Y ¿a quiénes atañe primordialmente esta responsabilidad? A los estadistas, a los educadores y a los escritores. ¿Será el deber cardinal de ellos imponer el hispanismo en el mundo? Según lo que se entienda por imponer. Si se entiende hacerlo adoptar por otros pueblos y mentalidades irreducibles con nosotros, entonces no. Si se entiende hacerlo respetar y conocer, en el areópago de la civilización, como uno de los valores históricos más altos, señaladamente para lo futuro, entonces sí.

Colaboración

Roma, más la del germanismo, en la literatura metropolitana). Doloroso y urgente error (puesto que acarrea frustración), el del literato americano que sueña granjear directamente nombradía en París o Nueva York. Y digo otro tanto del escritor español que acaricia idéntico sueño. Para llegar al corazón del mundo los hispanos tenemos que dar un largo rodeo. Si españoles, habremos de transitar primero con la simpatía a través del ingente espinazo de los Andes. Si americanos, deberéis con el alma hacer romería por nuestra estepa mística y ascética. Y luego vayamos a París con nuestro hispanismo cristalizado, altanero y exigente. Porque si no ¿qué nos va a dar París, ciudad femínea, viéndonos abdicadores de nuestro abolengo y gran talante másculo, mendigos de unas migajas de vanaglorias? N! la literatura americana se estimará en el mundo, como en son de burlarda y despojada de su preclaro ropaje castellano, ni la castellana sin el renuevo mozo y audaz de la americana.

Recientemente se ha instituído la Fiesta de la Raza, que se celebra en España y en América con harta frigidez. Y es natural. Si nos detenemos en el fetichismo de la raza, entonces con tanto fundamento como de la raza española podremos alardear de raza latina, raza indo-europea, etc, etc. No hay una raza española; hay una lengua española, que plasma en los cerebros que la practican una mentalidad única. A los escritores nos ha sido encomendada la misión sacratísima de trasmitir, sin menoscabo ni corrupción, este maravilloso agente de inteligencia y de conducta a los hispanos de mañana. Hoy hablan español cincuenta millones de almas. En el año 2022 no es improbable que lo hablen doscientos millones. Será el idioma del orbe. Será... si se conserva, si los mantenedores de él, de este y el otro lado del Atlántico, se mancomunan en una fraternidad leal y severa. De otra suerte, de prosperar las tendencias centrífugas, colmada la América española con la afluencia caótica y multitudinosa de todas las lenguas y todos los pueblos, se reproduciría el fenómeno mediterráneo a la caída del imperio de Roma. Surgiría un período de descomposición del castellano y de formación de nuevas lenguas. Un período quizás de siglos, en que la América española no poseería expresión articulada y permanente, ni por lo tanto literatura, ni por lo tanto espíritu. Y al cabo del tiempo, a un argentino le costaría tanto estudio y fatiga leer a Sarmiento, o a un mexicano leer a Lizardi, como leer a Virgilio y Horacio.

"Nuestra lengua, escribió Galdós, es "sicut tuba", trompeta de nuestra energía. Por esta bocina de oro somos fuertes e inmortales".

Ramón Pérez de Ayala

De Ricardo Sáenz Hayes

UN DEBATE SOBRE MARRUECOS EN EL SENADO ESPAÑOL

(Especial para LA PRENSA)

Madrid, enero de 1922.

Cuando llegamos a esta corte, "Azorín", con una exquisita amabilidad que nunca sabremos olvidar, nos ofreció sus buenos oficios para que pudiéramos realizar algunas entrevistas con personajes políticos. Bien es cierto que esta vez no traíamos en nuestro programa el capítulo de los reportajes — como lo hiciéramos en Italia — y, en cambio, nos guiaba el modesto deseo de mirar sin ser vistos, de pasar sin ruido, de perdernos en la caravana de turistas ávidos de belleza y de emoción. Anhelábamos dedicar nuestras jornadas matritenses a esa maravilla que se llama Museo del Prado, para convivir espiritualmente con Velázquez, con el Greco, con Goya y con tantos otros magos de la misma estirpe y de inmortal memoria. Mas—como ya lo dijéramos en nuestra anterior—la realidad nos aguarda siempre para recordarnos sus obligaciones. Y al darnos por vencidos, convenimos lealmente que cuando se tiene una pluma para informar con ella a los lectores de un gran diario, no habría excusa valedera si no mentáramos lo que a todos apasiona. Aceptamos, desde luego, la gentileza del ilustre escritor, y ya en este camino de la política, lo seguimos hasta el fin. Con esto queremos decir que nos hemos situado en los más opuestos puntos de vista, merced a lo cual nos será dable hoy expresar una impresión de conjunto sobre la política española y algunos de sus hombres.

Hallándose España en guerra era oportuno conversar con el ministro del ramo. "Azorín" así lo entendió y nos invitó a entrevistarnos con el señor La Cierva al día siguiente a las 11 de la mañana. El ministerio de Guerra se halla situado en la calle de Alcalá—la calle más amplia y hermosa de Madrid—y al edificio que ocupa se le llama el palacio de Buenavista. Con efecto, tiene una excelente perspectiva. Desde sus jardines puede verse la fuente de Cibeles en la plaza de Castelar, y los paseos de Recoletos y el Prado. Fuimos puntuales. Al atravesar los jardines hallamos muchas personas uniformadas militarmente, que entraban y salían. Los civiles tenían acceso con la misma libertad. Un guardián nos señala la escalera que debemos subir y que conduce a la secretaría particular del ministro de Guerra, amplia y alegre estancia por cuyos balcones penetra a raudales el reconfortante sol matinal. Cuando llegamos ya está "Azorín" y nos acoge con la afectuosidad en él característica.

—El señor La Cierva ha tenido que ir a Palacio y estará de vuelta a las doce. Si tiene usted valor para esperar una hora, esperaremos — nos dice al estrecharnos la mano.

Con una compañía tan grata no hay esperas penosas. Nos sentamos en un lugar estratégico, desde el cual se domina la espaciosa estancia y que nos permite ver a cuantos entran y salen, civiles todos, y señoras de humilde aspecto y aire compungido que son atendidas por los edecanes. Al punto iniciamos nosotros una amena plática que trata, como es fácil presumir, de libros y de literatura. Huelga decir que "Azorín" es un consumado bibliófilo y un exquisito conocedor de las letras francesas, letras que, en su concepto, debieran ser consideradas como las modernas humanidades en los pueblos de habla castellana.

Estábamos en lo más animado de nuestra plática, citando nombres y recordando obras, cuando se dejó oír una sonora campanilla.

—Es el ministro que llega — anunció uno; y casi al propio tiempo hizo irrupción en la estancia una comisión de señoras que hablaban todas a la vez. Alcanzaban a una veintena y vestían sencillamente, como las mujeres del pueblo; y aunque no se decían madres, algunas bien podían ser esposas o hermanas. Uno de los edecanes, galonado de capitán, se adelantó a recibirlas y se puso a inquirir el objeto de la visita. Al punto todas le rodearon y dejóse oír un coro de voces.

—Queremos ver al ministro de la Guerra...

—Queremos verle y pedirle que nuestros hijos sean relevados...

—Es justo que ahora vayan otros...

—Los pobrecitos hace cuatro meses que duermen en el suelo...

—Hablamos como madres, señor...

El capitán, después de no pocos esfuerzos, logró hacerse escuchar:

—Sean ustedes razonables y piensen que el estado de guerra exige el sacrificio de todos.

—Somos madres y hablamos como madres — volvió a resonar el coro con más fuerza si cabe.

—No hay razones que valgan.

—Nuestros hijos son soldados de cuota. ¿Por qué cogieron el dinero entonces?

—Dimos los hijos y el dinero sin protesta, pero ahora pedimos que los pobrecitos vuelvan a sus casas...

El edecán, esta vez sólo atinó a ponerse en salvo, penetrando en el despacho ministerial, del que volvió casi en el acto. El ministro concedía la audiencia. Quisieron pasar todas, pero se limitó la entrada a un número determinado. Cinco minutos más tarde salían las buenas mujeres, no ya con los ojos de esperanza y ánimo al ademán; ahora se iban silenciosas, resignadas, vencidas...

El edecán abrió la puerta del despacho ministerial, mas van para nosotros [illegible] señor La Cierva [illegible]

presentación. Nos hallábamos en presencia de uno de los hombres políticos más discutidos en España, enérgico y tenaz y que, a las veces, suele sembrar vientos... Nos estrechó la mano cordialísimamente, expresándonos en seguida los términos que en su hora fueron trasmitidos telegráficamente a LA PRENSA. Tampoco era hora para conversar mucho—la una de la tarde;—tenía el tiempo contado para almorzar y para concurrir a las tres a una sesión del Senado que prometía ser interesante.

—Pero ya hemos de vernos otra vez —nos dijo el señor La Cierva, poniendo término a la entrevista relámpago.

—

Por la tarde de ese mismo día, el senador señor Mariano Martín Fernández, corresponsal de LA PRENSA, tuvo la deferencia de enviarnos una boleta para que presenciáramos la sesión desde el palco reservado del presidente del Senado. Habíase anunciado que el ministro de Guerra contestaría a los oradores que habían tomado parte en el debate de Marruecos. Llegamos al Senado poco después de las tres y un ordenanza, vistosamente vestido con un uniforme que bien pudiera pasar por el de un diplomático, nos conduce al palco del señor Sánchez de Toca. El silencio es grande, pues no hay ni un alma todavía. Nos sobra tiempo para observar las características del lugar. El recinto no tiene forma de hemiciclo, sino de nave.

Las bancas se extienden a lo largo dándose frente y separadas por un espacio en el centro, en donde están las mesas de los taquígrafos. En un extremo del recinto vense la mesa presidencial y la de sus secretarios; el nivel no es muy alto y da la espalda al trono real de púrpura y oro. El recinto produce una impresión de sobria suntuosidad. En dos columnas brillan con letras de oro los nombres de Azcárate y Dato. El público, que va entrando lentamente, ocupa los palcos especiales y una galería, algo más espaciosa, de carácter popular.

En ningún momento se siente la tenaz campanilla que en otros parlamentos llama a los legisladores al recinto. El silencio es profundo. ¿Habrá sesión?, ¿no habrá sesión?—se cuchichea en torno nuestro. No lo sabemos. En el palco del Sr. Sánchez de Toca hace su aparición un grupo de damas que pronto muestran sus aficiones políticas con animados comentarios. De pronto, y casi de sorpresa, se abre una pequeña cortina que hay frente a la presidencia, y aparecen dos alabarderos corpulentos y de aventajada estatura; siguen el presidente y sus secretarios que van a ocupar sus puestos respectivos, mientras los senadores parsimoniosamente se saludan y ocupan sus bancas. Los alabarderos se han apostado en el extremo opuesto al de la presidencia. El señor Sánchez de Toca, con suma gravedad, declara abierta la sesión y un secretario, con voz monótona y poco inteligible, da lectura del acta de la sesión anterior; después de lo cual se concede la palabra al marqués Valero de Palma. El orador se pone de pie—no hay aquí tribuna—y expone sus puntos de vista sobre la acción de España en Marruecos. De más está decir que la palabra del orador no impide que los senadores hablen entre sí, quedamente, es verdad, con un recato que no se gasta en la Cámara popular. El Senado, en todos los países, es un cuerpo moderador y en España lo es mucho más, dada su constitución. Siéntanse aquí los senadores por derecho propio, grandes de España, arzobispos y tenientes generales; los senadores vitalicios, nombrados por la corona; los senadores elegidos por los mayores contribuyentes, los que eligen las Universidades y la Real Academia Española.

Es, pues, una asamblea esencialmente conservadora, y de ahí que el tono de las deliberaciones sea de ordinario respetuoso y sereno. Desde nuestro asiento reconocemos a don Adolfo Posada. Vemos también a don Juan Antonio Cavestany. Un prelado se sienta cerca del general Weyler. A la derecha de la presidencia, en el banco azul, están los señores Maura y La Cierva, silenciosos y atentos. Los ordenanzas van de aquí para allá repartiendo cajas de bombones que los senadores toman, no sin hacer un saludo de agradecimiento al señor Sánchez de Toca, en cuyo nombre se reparten. Por último la sesión se anima un tanto, pues el orador acaba de leer una carta de un moro prestigioso y adicto a la causa española. ¿Quién es?, se le pregunta: pero el orador se reserva el nombre. Se le concedió luego la palabra al teniente general Francisco Aguilera. Habíase anunciado que este militar haría declaraciones de importancia. El silencio se hizo en las bancas y la expectación aumentó en los palcos y galerías. A poco de iniciar su discurso, el general Aguilera dirigió rudos ataques a la Cámara de Diputados por las críticas que se habían formulado al ejército; pero el señor Sánchez de Toca, presto y eficaz, le llamó al orden, haciéndole recordar que los actos de una Cámara no podían ser juzgados por la otra. El orador dijo entonces que nada bueno podría esperarse de la acción política en Marruecos y que la pacificación se haría militarmente, de lo contrario se perdería el tiempo. Explicó luego un plan para conquistar toda la zona del protectorado en el término de un año, y finalizó su discurso quedando en mucho defraudada la expectativa.

La presidencia anunció después que el ministro de Guerra tenía la palabra. El señor La Cierva se puso de pie e inició una réplica al senador que en la sesión anterior había criticado el funcionamiento del estado mayor central. El señor La Cierva improvisaba visiblemente y parecía hacerlo con desgano. En ciertos momentos se le oía dificultosamente y otras veces leía el articulado de la ley que reglamenta el funcionamiento de dicho organismo militar. Pero hay que desconfiar tanto de los que empiezan hablando despacio como de los que se inician con vigor inusitado. El orador experto no se gasta en la introducción, antes al contrario, economiza su voz y energías para los momentos culminantes, y, sobre todo, para la última palabra. Así el señor La Cierva fué cambiando de tono según la importancia de los puntos que trataba, hasta que abandonó los papeles y se puso a hablar con seguro dominio suma vivacidad. Vióse al punto que el auditorio no era dueño de sí mismo y que el orador ejercía sobre él una poderosa influencia. Refirió, en primer término, la visita que por la mañana le hiciera aquella delegación de madres. Cuando las buenas mujeres decían que habían dado su dinero y sus hijos, significaban con ello que habían pagado para que estudiaran exentos de la obligación de marchar a la guerra, continuó el ministro que los llamados soldados de cuota pagan tan sólo para disfrutar de ciertas comodidades en tiempos de paz, pero que, una vez declarado el estado de guerra, todos eran iguales ante la ley. Y como les recomendara resignación y que en todo momento fueran madres españolas, una de ellas se adelantó y le dijo: "¡España! ¡España! Sí, pero mucho más me interesa la vida de mi hijo!"

En las bancas estallaron murmullos y protestas. Esas palabras, tan rudas, no expresaron fielmente, en nuestro sentir, el pensamiento de aquella madre afligida. Acaso quiso decir que la vida de los españoles valía mucho más que Marruecos. El señor La Cierva siguió adelante para criticar ahora la actitud de los generales que, con mando de tropas, opinan públicamente contra la campaña de Marruecos y que llegan a censurar al gobierno.

—Esto no puede seguir así, dijo el señor La Cierva, y semejantes actos no los puede tolerar ningún gobierno.

El Senado, casi en pleno, acogió con aplausos esta afirmación de autoridad del ministro de la Guerra; pero varios militares protestaron airadamente.

—Yo he opinado como senador, dijo el general Primo de Rivera.

—Nos quieren tapar la boca, agregó el general Aguilera.

—Se tiene la pretensión de que seamos sordos y se quiere coartar la libertad parlamentaria, observó el general Luque.

La impresión que hemos recogido de este debate confirma en un todo las aseveraciones hechas con tanta elevación de miras por Grandmontagne en LA PRENSA, es decir, que la guerra con Marruecos es impopular en España. Ya hemos visto cómo las madres —la entraña del pueblo— miran esa guerra como un sacrificio inútil, y ya se conoce la opinión de altas personalidades militares que la condenan sin ambages.

Ricardo Sáenz Hayes

De Alejandro Sux

¿HA EXISTIDO EL CONTINENTE ATLANTIDO?

TESTIMONIOS ANTIGUOS Y MODERNOS EN PRO DE LA ATLANTIDA

A PROPOSITO DEL LIBRO DE W. SCOTT-ELLIOT

(Especial para LA PRENSA)

París, enero 19 de 1922.

Por períodos, el tan discutido y apasionador asunto de la Atlántida vuelve a la superficie de la actualidad, dando que hacer a los periodistas, literatos, sabios y curiosos. Después de la novela de Pierre Benoit "L'Atlantide", puede decirse que se creó en París un movimiento particular de curiosidad por conocer algo del fabuloso continente que se tragaran las aguas del océano que hoy lleva su nombre; y es así como este libro de W. Scott-Elliot, que nos llega traducido de Inglaterra y que su autor titula "simplemente" "Historia de la Atlántida", viene en momentos oportunos para aclarar muchos puntos obscuros y poner su guión fraternal entre muchos más dispersos.

Su autor no titubea en hacer una evocación viviente del gran imperio atlante después de exponernos cuanta prueba lógica halla en autores antiguos y modernos, como asimismo cuanta deducción razonable le procuran los parentescos lingüísticos, religiosos o etnológicos existentes entre pueblos actuales viviendo en regiones opuestas y separadas por grandes extensiones de agua, como también las similitudes que le ofrecen fauna y flora de tierras antípodas. La segunda parte de su obra, que dice ser el resultado de trabajos ocultistas y teosóficos, que no estamos preparados para juzgar, puede interesar a los iniciados, pero sería incomprensible para los profanos, en cambio, la primera que se reduce a exponer las pruebas palpables existentes, vale la pena de ser conocida porque ella nos las ofrece turbadoras sobre la existencia de la Atlántida.

Scott-Elliot divide en cinco partes o en cinco fuentes informativas la exposición de su primer capítulo, que tiende a probar la existencia de la Atlántida, mediante la asistencia de la ciencia oficial. Son:

1.° — Testimonios procurados por los grandes sondeos marítimos.

2.° — Distribución de la fauna y flora.

3.° — Similitudes de lenguaje y tipo etnológico.

4.° — Idem de las creencias religiosas, ritos y arquitectura.

5.° — Testimonios de autores antiguos, tradiciones primitivas y viejas leyendas concernientes al diluvio.

La primera fuente informativa nos dice que, gracias a las cañoneras inglesas y americanas "Challenger" y "Dauphin", que lograron levantar un plano bastante completo del lecho del océano, se ha demostrado que existe en medio de él inmensa cordillera de montañas de grande elevación, que va desde los 59 grados Norte hasta las costas de nuestra América meridional, torciendo luego hacia el Sudeste en dirección de las de Africa, para de nuevo descender desde la isla de la Ascensión hasta la de Tristán de Acuña. La cadena montañosa submarina se levanta casi súbitamente de las profundidades del océano hasta una altura de 9.000 pies, siendo las Azores, San Pablo, Ascensión y Tristán de Acuña, los picos más elevados que aun sobresalen por encima de la superficie de las aguas. Los sondeos revelaron que las cimas de esta cordillera se hallaban a partir de setecientos pies, necesitándose una sonda de 21.000 para llegar hasta el fondo de los valles.

Los mismos trabajos probaron que toda esa región submarina estaba cubierta de restos volcánicos hasta las costas de América, debidos, sin ninguna clase de dudas, a violentas erupciones que ocurrieron en un período geológico que puede ser indicado fácilmente.

A esto podremos agregar que ya en 1878, el profesor Starkie Gardner aseguraba que él creía, basado en ciertos indicios, que durante el período eoceno las Islas Británicas formaban parte de un gran continente que ocupaba el sitio del actual Océano Atlántico. "Las islas de Cornualle, Scilly, Irlanda, las de la Mancha y la península de Bretaña,—dice,—son, seguramente los picos sobresalientes que aun hoy subsisten".

La distribución de la fauna y de la flora en el mundo actual parece ser una prueba más en pro de la existencia de ese continente desaparecido bajo el mar, a pesar de las teorías de la simultaneidad de las primeras especies vivientes que aparecieron en nuestro globo, según las latitudes y las condiciones del suelo. Así, por ejemplo: en Africa, en la India, en Kansas y en Sud América, se encontraron fósiles de camellos; en Nebraska se halló al caballo fósil y todas las formas intermediarias hasta el caballo actual, probándose así que el noble animal es originario de América; el león de las cavernas de Europa también se encuentra en Norte América, y el búfalo salvaje es, indudablemente, el ascendiente lejano y directo del toro europeo, domesticado ya en la edad de piedra.

Respecto a la flora, dice el profesor Asa Gray que, entre sesenta y cien géneros y ciento cincuenta y cinco especies encontrados en las selvas orientales de las Montañas Rocallosas, solamente treinta y un géneros y sesenta y ocho especies se hallan en la vertiente occidental. Si a esto se agrega que los restos fósiles vegetales hallados en los yacimientos de Suiza, pertenecientes a la edad miocena, existen hoy en América y un poco en Africa, es fácil deducir que algún lazo común unía a ambos continentes, y que si la vegetación del Nuevo Mundo es igual a la del Viejo en su parte oriental, es porque esta región estuvo unida con el antiguo continente, y no su actual región occidental. Todos saben, además, las preocupaciones que atormentan al célebre botánico alemán Kuntze cuando trata de explicar el origen del banano o plátano en las regiones tropicales de América; el eminente profesor se pregunta: "¿De qué manera ha podido ser trasportada al Nuevo Mundo esta planta originaria de las zonas tropicales de Asia y Africa, no pudiendo resistir un viaje a través de regiones templadas?". Todos sabemos que el plátano no posee granos, ni se reproduce por estacas, ni tiene cebollas de fácil trasporte, y como su raíz es dendroide, sería necesario un cuidado prolijo. ¿Cómo atravesó distancias tan grandes, a través de climas tan distintos? O se admite la existencia de un contacto entre ambos continentes, o se admite la existencia de una civilización muy superior a la nuestra que fué capaz de trasplantar el banano del Viejo al Nuevo Mundo.

Más elocuentes son los argumentos lingüísticos. El idioma vasco, según Farrar, es la sola lengua europea que no tiene similitud con las otras del mismo continente, y la tiene, en cambio, con la primitiva de los mayas del Yucatán. Ahora bien, según Le Plongeon, que es autoridad en la materia, la tercera parte del lenguaje maya es griego puro: el griego deriva del sánscrito... y los fenicios emplearon el alfabeto fonético contemporáneamente con los mayas... y en el alfabeto de éstos se encuentran trece letras que tienen igual significado que otras tantas representadas con jeroglíficos por los egipcios... Además, en la página 475 de "North American of Antiquity" puede leerse una lista de palabras chipeneces, rama muy antigua de la raza maya que pobló la América Central, con las iguales en equivalencia fonética y significado del idioma hebreo... ¿Acaso son los mayas padres de la civilización occidental? ¿La cuna de muchas de las razas humanas que hoy pueblan Europa y Asia habrá sido el Yucatán?

Contra esto se argumenta que los tipos son muy diferentes etnológicamente hablando, en América, en Asia, en Africa y en Europa. Sin embargo, según el ya citado Le Plongeon, y los resultados obtenidos por Quatrefages, Bancroft y otro alemán que no recuerdo en este instante, en América existen vestigios de razas completamente distintas, hoy desaparecidas o casi: así, por ejemplo, está probado que en América Central existió una raza negra, del mismo carácter que la actual africana, en época relativamente reciente. Todavía pueden verse monumentos, ídolos de barro cocido, etc., en esta región, que indudablemente representan negros con todas sus características. En su "Natives Races", Bancroft reproduce este pasaje del "Popul Vuh", que se refiere a la primera patria de los guatemaltecos: "...hombres blancos y negros habitaban juntos esta feliz comarca, viviendo en paz perfecta y hablando el mismo idioma". Por su parte, el profesor Retzius en su "Smithonian Report" considera que los dolicocéfalos primitivos de América tienen próximo parentesco con los guanches de las islas Canarias, los habitantes de la costa atlántica de Africa y los caribes actuales; todos estos pueblos tienen piel de color moreno tirando a rojo. ¿Y los egipcios antiguos, acaso no se describían como hombres rojos, pintándose ellos mismos en vasos y sarcófagos del mismo color que hoy se halla todavía en ciertas tribus indias de la América del Norte? Los antiguos peruanos, en cambio, debieron ser de piel más bien clara, con tendencia al amarillo, y es seguro que tenían los cabellos castaño pálido, según afirma Schort, basándose en las cabelleras encontradas en las tumbas del Cuzco. Yo recuerdo haber visto en el Museo de Curiosidades que tenía LA PRENSA hace alrededor de quince años, una momia calchaquí con los cabellos rubios. ¿Y no son blancos los indios de Menominea, de Dakota, de Mandan y de Zuni, blancos con ojos azules y cabellos castaño claro? ¿Y no son casi negros los zaros del Kansas y los aborígenes de California? "Nosotros veremos poco a poco—dice M. Scott-Elliot en su libro, —cómo la variedad de color que se encuentra en los pueblos que habitaron el continente americano, se explica teniendo en cuenta el color de la raza primitiva que habitó la tierra de Atlántida, madre de las otras".

El parecido, y a veces la igualdad de las ceremonias y creencias religiosas entre pueblos separados por grandes mares, es indudablemente argumento no despreciable, y W. Scott-Elliot sabe sacar gran partido para probar su cara idea sobre la existencia de la Atlántida.

Sí, efectivamente, sorprendente, que el símbolo de la cruz cristiana fuera común a los mexicanos y peruanos, en los tiempos de la conquista, y este signo hallado en templos y figurando en ceremonias del culto [illegible]

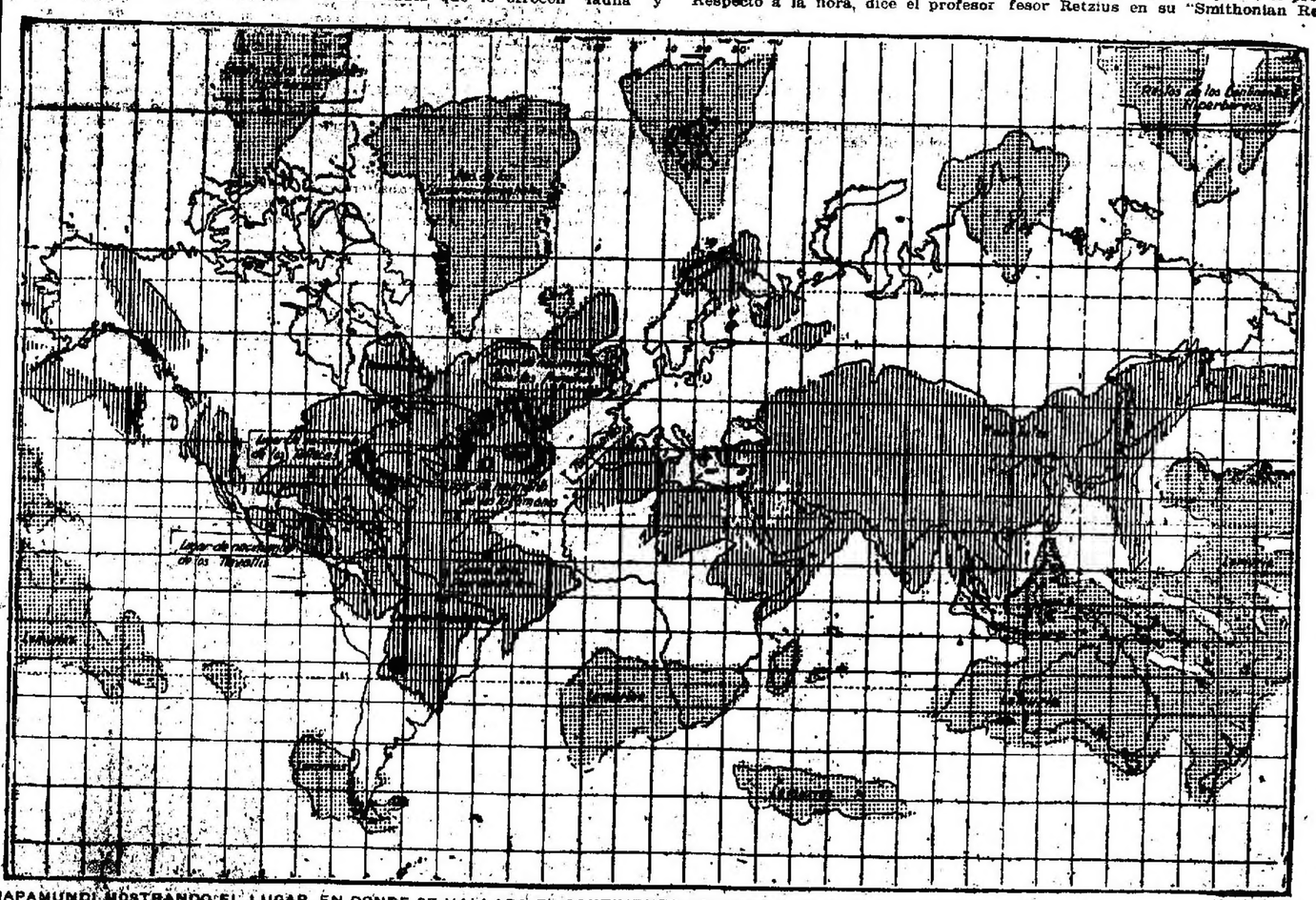

MAPAMUNDI MOSTRANDO EL LUGAR EN DONDE SE HALLABA EL CONTINENTE ATLANTIDO, DURANTE SU APOGEO, HACE 1.000.000 DE AÑOS. ESTE MAPA EXISTE, SEGUN W. SCOTT-ELLIOT, EN LAS LOGIAS SECRETAS DE ORIENTE, ESPECIALMENTE EN EL TIBET

De Gabriel Hanotaux

WASHINGTON Y CANNES

(Especial para LA PRENSA)

París, enero de 1922.

Ya van varias semanas que está reunida la conferencia de Wáshington y todavía no ha llegado a resultados definitivos. No era, por lo visto, cosa tan fácil poner de acuerdo a todo el mundo. La cuestión del Pacífico parecía ser relativamente sencilla, puesto que se trataba únicamente de obtener que todos declarasen lo que todos piensan, es decir, que "nadie quiere la guerra"; sí, aquello era de una sencillez infantil; bastaba con preparar un hermoso pergamino con cintas azules y sellos de lacre rojo y, después de puestas las firmas cada cual regresaría a su casa llevándose en el bolsillo la paz eterna. Se creía que ese sería el aguinaldo que recibiría el mundo. Pasaron las fiestas de Navidad y también las de Año Nuevo, y nada se hizo. La nueva paz será fechada en 1922 y no en 1921. Esperemos, por lo menos, que quedará sellada antes de 1923. Pues es cosa de preguntarnos ahora si el presidente Harding resultará más feliz que el presidente Wilson y si el futuro tratado de Wáshington será más eficaz que el tratado de Versalles, tan vilipendiado.

Porque los gobernantes norteamericanos han complicado su proyecto inicial, tan noble, tan elevado, tan respetable, como que quedaba limitado a un objeto práctico e inmediato: la paz del Pacífico. Lo han complicado con un problema que no es ni más ni menos que la cuadratura del círculo: la limitación de los armamentos.

Para satisfacer a una corriente de opinión que no poseía un conocimiento bastante profundo de las cosas y que se había formado bajo diversas influencias, entre las cuales hay, ciertamente, influencias financieras, se precipitaron en esta aventura. Y esto también parecía tan sencillo: "Reduzcamos, se dijo, tanto los unos como los otros la cantidad de tonelaje de nuestras construcciones de alta mar, sobre bases proporcionales, y mediante esa limitación matemáticamente graduada, la paz quedará asegurada".

En primer lugar observemos que el razonamiento no responde a una lógica absoluta; tanto puede combatirse con 20 buques, como con cuarenta. Cuando no existía ningún acorazado, cuando no había siquiera vapores no se dejaba por eso de combatir en el mar y de ningún modo equivale a asegurar la paz el hecho de reducir las armas; sería menester, en realidad, suprimirlas por completo. Si nadie poseyese "capital ships", nadie tendría que temer una ofensiva superior; cada cual conservaría sus barcos de segundo orden, y ya veríamos si la humanidad se decidiría algún día a volver a construir acorazados por simple fantasía o con propósitos no confesados.

Sí, la verdadera solución radical habría consistido en la supresión absoluta de los buques de guerra, pero se comprendió aún antes de iniciar las sesiones de la conferencia, que esa solución jamás sería aceptada por las tres grandes potencias marítimas: Inglaterra, el Japón, los Estados Unidos y ni siquiera se le hizo el honor de una discusión.

Hubo que contentarse pues con la "limitación", y, al principio, la cosa no parecía querer marchar. Las tres grandes potencias se arreglaron entre sí y se elevaron sencillamente sobre un trono que comparten entre las tres. Así se ha visto constituirse una "aristocracia marítima", compuesta por esos tres feudales, amos de los mares y únicos autorizados para navegar con barcos blindados y acorazados de hierro, mientras que los demás países no son más que polvo, nadie podría navegar en lo concerniente a [illegible] consentimiento [illegible]

que ya no posee nada, sino de la unión sabiamente combinada de lo que aún posee algo.

Ya hace tiempo que yo hago oír esta campana, aquí mismo. El mundo debe colaborar, todo él, en una empresa de salvación común, si quiere salir del atolladero en que está metido. Las potencias cuyo cambio es ventajoso tienen en ella tanto interés como aquellas cuyo cambio sufre depreciación; porque el productor no puede hacer causa aparte del consumidor, ni el prestamista del que recibió en préstamo. Grandes asociaciones internacionales, que se hiciesen cargo de la deuda mundial, comenzando por la deuda alemana, y la hiciesen entrar en la circulación universal, serían las únicas que podrían vencer la dificultad. Los mismos gobiernos no lo pueden hacer, porque no son esas sus funciones; están hechos para gobernar y no para practicar el crédito y el descuento.

Por otra parte, a eso vamos llegando: los hombres de negocios se reunen; parlamentan. ¡Gran progreso, con respecto a lo que ocurría el año pasado, cuando nadie quería tomar en serio nuestras advertencias! La conferencia de Wáshington tuvo, por lo menos, este mérito: hizo que se considerasen las cosas bajo su verdadero aspecto. Se comprendió que todos los paliativos soñados por los utopistas, como ser: la limitación de los "capital ships", las negociaciones con los soviets, las disminuciones y las prórrogas relativas a la deuda de los Estados, no surtían más efecto que un cauterio en una pierna de madera. La cuestión capital, la cuestión decisiva actualmente, es la cuestión del cambio; ésta, por su parte, en estrecha conexión con la cuestión de las deudas internacionales, con la cuestión de las reparaciones, con la cuestión de los salarios y con la [illegible]

preocupan del bien, hombres de indiscutible competencia, llegaran a hacerse cargo del estudio de estos asuntos, que son los únicos de gran urgencia; si organizaran el trabajo universal y el crédito universal, mediante atinadas medidas y justas prórrogas, si agruparan todos los recursos reales y apartasen todas las quimeras, tendríamos todavía algo bueno en la historia, y el mundo saldría rápidamente de la crisis en que lo ha sumido la desconfianza universal, mediante el retorno de la confianza; en caso contrario podemos preguntarnos cuál será el desenlace.

Por mi parte, sigo siendo optimista, a pesar de todo. El progreso que acaba de realizarse mediante la reunión de las competencias económicas bajo la presidencia de M. Loucheur, el hecho incontestable de que el problema financiero y el problema de las reparaciones van a ser encarados en las conferencias de Cannes, me inspira muy serias esperanzas. El camino se ilumina, puesto que está orientado en buena dirección. Unión de las fuerzas y no ya contradicción, paz financiera y paz económica, tales son las nuevas metas señaladas a los esfuerzos de los hombres de buena voluntad. Este espíritu de concordia práctica y eficaz irradiará en breve sobre los negocios generales, y en todo caso, ya irradia hasta Washington; y no dudo de que las dos conferencias, "la pacífica" y "la económica", apoyándose una en otra, concluirán por llegar simultánea y concomitantemente a felices resultados.

Gabriel Hanotaux

Colaboración

pañoles; en oriente como en occidente la cruz es el símbolo de la vida física, y a veces de la vida eterna, como entre los aztecas y peruanos; idéntico fenómeno se observa con el disco solar y con el círculo, y hasta con la serpiente, adorados en ambos hemisferios con idéntico simbolismo. Pero lo que más peso tiene en la argumentación del señor W. Scott-Elliot a este respecto, es el parecido extraordinario que existe entre las diferentes maneras de llamar la divinidad en los distintos pueblos que adquirieron un grado elevado de civilización. Compárese, con efecto, el "Dyaus" sánscrito con el "Theos" o "Zeus" griego, el latino "Deus", el céltico "Dia", el egipcio "Tau", el hebreo "Yah" y en fin el mexicano "Teo" o "Zeo". Las ceremonias del bautizo y de la comunión, comunes a todos los pueblos del antiguo mundo, existieron también entre los aztecas de México y los incas del Perú, según Humboldt y Prescott, con igual significado que el que hoy se le da en la religión católica. Las tribus de la América Central practican aún hoy una especie de comunión que consiste en comer un panecillo marcado con una cruz egipcia o "Tau", al cual llaman "la carne del Dios". Además, como los egipcios, los aztecas e incas adoraban al sol, la luna y los planetas, pero sobre todo, según Sahagun en su "Historia de Nueva España" "...una divinidad omniprescente, que todo lo sabe... invisible, incorpórea, un solo Dios de toda perfección!" Como los hindúes, caldeos, asirios, egipcios y griegos, los indios de Michoacan y Honduras poseían un arca, a la manera hebrea, que llamaban "argha", como los mexicanos y los cherokees.

La semejanza de los monumentos del Antiguo y Nuevo Mundo, han dado ya bastante que hacer y todos recuerdan perfectamente los parentescos indiscutibles que se establecieron entre los templos egipcios y nubios y los mexicanos e incásicos para insistir aquí, por más que el autor del libro que nos ocupa le dé una grandísima importancia, en lo que tiene mucha razón, desde luego.

Más curiosa para los lectores hispanoamericanos es la parte consagrada a las leyendas y documentos antiguos que hablan directamente o hacen alusión al continente atlántico.

Aelian cuenta en su obra "Varia Historia" que Theopompus relata una entrevista entre el rey de Frigia y Silenio, en la cual éste le habló largamente de "un continente más grande que Asia, Europa y Libia reunidos, situado más allá del Atlántico".

Proclus cita un extracto de un autor antiguo que habla de "habitantes de grandes islas existentes fuera de las Columnas de Hércules (Estrecho de Gibraltar) que dicen descender de una raza que dominó a todas las islas del Atlántico, desde una más grande llamada Atlantis". Lo mismo afirma Marcellus, con la diferencia de que él habla de "un archipiélago de siete islas que los naturales denominaban Atlántida".

Diodoro de Sicilia relata el descubrimiento de "una gran isla situada en el Océano Atlántico, a la cual llegaron los fenicios después de algunos días de navegación, partiendo de las costas de Africa".

Platón es más explícito, y en su "Timeo", en su "Critias" o en su "Atlanticus" nos habla del "continente aislado" de sus habitantes, de sus costumbres, de su poder guerrero, de sus industrias, de los "leopardos gigantescos guardianes de palacios", de "los innumerables elefantes", del "orichalco, hoy desaparecido, que entre los atlantes se consideraba como el metal precioso por excelencia, después del oro", de su "extraordinaria civilización moral y material, superior a todas las conocidas hasta la fecha, tal vez nunca más alcanzada"... etcétera, etcétera.

El historiador romano Timógeno, que vivió un siglo antes de J. C., recogió las leyendas de los galos, una de las cuales relata el origen trasatlántico del pueblo "que llegó de grandes islas, por el lado del poniente, y eran espléndidos guerreros".

Los toltecas y aztecas de México se dicen descendientes del pueblo de Atlan o Aztlan. El doctor Murillo, que firma Atl, me decía que esta palabra azteca significa agua, y recientemente Mr. Hyde y el licenciado Ramón Mena, acaban de asegurar en una conferencia ruidosa dada en el Museo de Historia y Arqueología de México, que el nombre de azteca no era justo y que las razas primitivas que poblaron la actual república se llamaban "atlatecos" o "atlantecos", que significa "los hombres que se echaron al agua", significado que corrobora las afirmaciones de Scott-Elliot cuando relata la emigración atlante a causa de las catástrofes que destruyeron el continente, emigración que tomó dos rumbos opuestos, lo que explica las leyendas de bretones, galos y ciertas tribus africanas de la costa, por una parte, y las que poseen los mexicanos, los indios de Iowa y Dakota, por otra. Además, es turbadora la semejanza de las dos palabras: atlantes y atlantecos.

Los indios dakotas cuentan que "sus ascendientes llegaron en extraños esquifes, de una tierra que se movía y echaba llamas, después de muchos días de navegación a través del Atlántico".

Los documentos hallados en América Central se refieren también a lo mismo, con la diferencia de que la tierra en cuestión no estaba separada sino por el contrario unida al actual gran istmo, "que hace tres mil ochocientos años se extendía muy lejos mar adentro hacia oriente".

Los celtas de Bretaña cuentan exactamente la misma cosa, pero diciendo que "esta tierra se extendía sobre el mar hacia Occidente".

La divinidad mexicana Quetzalcoatl fué llevada a México "de una comarca de Oriente muy lejana" y se representa como un hombre blanco de luenga barba.

De Zamna, el fundador de la civilización del Yucatán, se dice lo mismo.

El "Popul Vuh" (página 294), nos relata el viaje de los tres hijos del rey de Quiches, "a una región de Oriente, sobre las costas del mar, de donde habían llegado sus antepasados; de este viaje, los tres mozos trajeron entre otras cosas útiles un sistema de escritura".

De las leyendas que hablan del diluvio bíblico, parécenos innecesario ocuparnos aquí, puesto que, de manera general, todos saben su parecido y universalidad. Es interesante, sin embargo, reproducir la versión de Le Plongeon que acoge con placer Scott-Elliot para reforzar sus tesis: se trata de una traducción del famoso "M. S. Troano", el libro de los mayas del Yucatán que se conserva en el "British Museum" de Londres y que se supone escrito tres mil años antes de Jesucristo; el relato se refiere a la catástrofe que destruyó la gran isla Poseidon, que Platón llama "Poseidonis", desaparecida, según el griego, después de cuatro catástrofes horribles, 9564 años antes de nuestra era. Dice así:

"En el año 6 del "kan", el 11 "muluc", en el mes de "zac", se produjeron terribles temblores de tierra que continuaron sin interrupción hasta el 13 "chuen". Toda la comarca de colinas de arcilla fué sacrificada en el país de Mu. Dos veces la tierra se elevó y hundió hasta desaparecer definitivamente durante la noche; las regiones fueron separadas entonces unas de otras y luego dispersadas; no pudiendo resistir a las convulsiones, todas se hundieron en el mar arrastrando con ellas a 64.000.000 de habitantes. Esto ocurría ocho mil setenta años antes de que este libro fuese escrito".

Según Scott-Elliot, la isla Poseidon era el resto de la Atlántida y las catástrofes a que se refiere el documento maya son las que la humanidad ha conservado a través de los siglos y que nuestra era llama diluvio.

La segunda parte de "L'Histoire de l'Atlantide" es una evocación maravillosa... pero... ¿podemos admitirla seriamente hoy día, teniendo en cuenta los rudimentarios conocimientos psíquicos que poseemos?

Alejandro Sux

ESCENAS DE LA VIDA ARGENTINA

A PRINCIPIOS DEL SIGLO PASADO

RELACIONES DE UN TESTIGO PRESENCIAL

Reproducimos hoy otra de las cartas de los caballeros ingleses don Juan y don Guillermo Parish Robertson, publicadas en Londres bajo el título "Cartas sobre Sud América y viajes por las riberas del Paraná y Río de la Plata, dirigidas al general Miller".

En la presente se ocupa de la personalidad del general Alvear, su elevación a las más altas dignidades del Estado y su caída, tal como las presenció el autor. Una nota en el apéndice suscripta por el doctor D. Manuel Moreno, añanza la narración en cuanto al carácter y calidades de Alvear. Podríamos hacer algunos reparos y acotaciones sobre los hechos históticos, pero nos abstenemos de ello, por creer que el lector inteligente y conocedor de la historia argentina llenará los vacíos, pues sin duda alguna, el autor de estas cartas se propuso sólo dar sus impresiones, muy valiosas para nosotros.

Véanse los números de septiembre 4, 11, 18 y 25; octubre 2, 9, 18, 23 y 30; noviembre 13, 20 y 27, y diciembre 4, 11 y 25 de 1921, y 8, 15, 22 y 29 de enero, y 12 de febrero de 1922.

(Traducción de don Ricardo Piliado)

Carta XXXVIII

Don Carlos de Alvear — Los hombres públicos son propiedad pública — Elección de Alvear como Director Supremo — Su representación un tanto combatida — La coalición — Artigas Director Supremo — Destino de los partidarios de Alvear — Su promoción — Batalla de Sipe-Sipe.

Londres, 1842.

Era don Carlos de Alvear, y nos es grato decir que es (pues aun pertenece al mundo de los vivos), un hombre de buena familia, de aspecto marcial y en su conducta bravo, perspicaz, generoso y de maneras caballerescas. En su porte y sentimientos se notaba un tinte de aristocracia que, atenuado por los años y la experiencia no es ya tan evidente.

Cuando engreído por la conquista de Montevideo y la Banda Oriental, a los veinticinco años de edad, con un espléndido uniforme y más espléndida esposa — envidia de su sexo y admiración del otro — vino a Buenos Aires infatuado con el proyecto de ser elegido Director Supremo del Estado, su arrogancia y su actitud ponían a prueba la tolerancia y paciencia de sus conciudadanos.

Para cada amigo que ganaba, daba motivo para diez enemistades. El punto débil de su carácter era la carencia de originalidad mental y de firmeza en los propósitos. Rodeado de astutos doctores, navegaba a sotavento, sin poder "cazar el viento", como dicen los marinos, contra la marea invasora de la adulación, y era tan bondadoso que para vez rehusaba el grado de mayor al capitán que se le acercaba con deferencia y humildad; ni al mayor el de teniente coronel, ni a éste el de coronel. De esa suerte nada rehusaba a sus aduladores o a los supuestos amigos de los cuales esperaba apoyo militar.

Dada nuestra prolongada intimidad con el general y respetándolo ambos, como un amigo (que aun lo es en nuestro concepto), nada de lo que aquí expresamos puede suponerse inspirado por maledicencia, ni tendríamos reparo en leerlo ante el mismo general Alvear, en su tranquilo retiro de la turbulencia militar y política, seguros de que su sinceridad, liberalismo y buen sentido no dejarían de reconocer su veracidad.

Al mismo tiempo diremos que el general Alvear, como todo hombre público, podía ser considerado como una especie de propiedad pública y que mientras tiene el derecho de exigir que la descripción de su carácter y acciones aparezca exenta del duro roce de las pasiones revolucionarias, de los partidos transitorios o de las enemistades personales, no puede esperar (y seguros estamos de que no lo desea) que ha de mantenerse abrigado tras de sus buenas cualidades únicamente, constituídas en baluarte contra el cual no se pueda intentar ruptura o escalamiento, respecto de los puntos más débiles de su carácter.

Estas observaciones, aunque se aplican en el caso presente del general Alvear, debemos considerarlas como el norte y principios fundamentales que hemos de observar al tratar de todos los grandes hombres de Sud América, y así, con esa [illegible]

continuaremos con algún detalle la relación de los hechos históricos. (1).

El 10 de enero de 1815 Posadas resignó el supremo directoriado con alguna contrariedad, pero con aparente buena voluntad en manos del conquistador de Montevideo. El mayor de los autores de estas cartas hallábase en un balcón frente a la catedral (2) cuando después de asistir al tedeum salió de la venerable iglesia la imponente congregación.

Alvear atraía todas las miradas y aunque parecía un tanto pálido y conmovido bajo el peso de los honores que acumulaba, caminaba empero con altivez en el centro de la comitiva y dejaba en los espectadores la impresión de que se sentía como la personalidad más prominente del concurso.

Esa tarde don Juan Parish Robertson comió en el Fuerte con unas cien personas más, y pudo observar que el joven director se había repuesto de su vacilación de la mañana, a tal extremo, que se mezcló alegremente en la danza del palacio, a la cual se había invitado a todas las personas respetables de Buenos Aires. Su actitud indicaba claramente que se sentía como en su casa; sus maneras eran fáciles, afables y naturales, y daba la grata convicción de que lo que entonces era—el primer hombre del Estado—irradiaba su influencia a su alrededor.

Placenteras son las sonrisas y las condescendencias de los príncipes; de ellas se desprende un halago radiante y encantador, cuyo valor sólo se aprecia cuando se rehusan.

Una de las primeras medidas que tomó Alvear, fué la división del ejército en tres secciones; una bajo su propio comando; otra bajo el de Rondeau y la tercera bajo el de don Estanislao Soler.

Herrera, el antiguo amigo de don Juan Parish Robertson y fracasado embajador cerca de Francia, en el Paraguay, hombre inteligente, astuto, calculador y sagaz, era el secretario de Estado, y por cierto que él y su señor constituyeron un famoso Estado. Antes de poder hablar con Herrera, era necesario entenderse con un subalterno inferior; y antes de llegar hasta Alvear, se debía pasar por las manos del señor Herrera. En esos casos Su Excelencia recibía con una ligera inclinación, paseándose por el gran salón de recepciones del palacio; se expresaba "en diplomatique"; respondía que tendría necesidad de algún tiempo para considerar el caso, y despedía al visitante como lo había recibido, con la más caballeresca frialdad. Sólo el tiempo, la antigua amistad o propósitos favorables a las vistas personales del Director, podían romper el hielo de su dignidad.

Estableció una costumbre completamente desconocida entre los sudamericanos, aun en la época de los virreyes: la de no aparecer en público sin una especie de escolta real de granaderos a caballo y la abstención de concurrir a reuniones privadas. Todo esto era desagradable para los porteños republicanos, pero altaneros, y como Alvear no contaba con partido alguno en las provincias, ni sentimientos de comunidad con los gauchos, que lo consideraban como un petimetre, en tanto que él los tenía por bárbaros, muy en breve comenzó a sentir que el sillón directorial lejos de ser una sinecura amenazaba su ruina.

Mortalmente enfadado pero demasiado orgulloso para ceder, dejaba ver, cuando atravesaba la ciudad con su gallarda escolta, que era un hombre desconcertado. Bajo la impresión de que la tenencia de su "quasi real" Estado, se hallaba lejos de ser segura, se volvió celoso de aquellos que no pertenecían a su partido. Los arrestos y destierros fueron frecuentes, aunque sólo en su caso, creemos, que alguno de sus enemigos fué ejecutado. Los hombres que obedecían al Director en las provincias seguían los pasos de su jefe; el ejército, como ya hemos dicho, estaba dividido en tres cuerpos, uno de los cuales, en el Perú, se había confiado a Rondeau; el de la Banda Oriental a Soler y el de Buenos Aires y provincias contiguas, se hallaba bajo el comando del mismo Alvear.

Se fulminaron decretos violentos y ampulosos contra la traición y las conspiraciones y como los arrestos se efectuaban de noche, se difundió por la ciudad una sensación de tristeza y terror general.

Convencido al fin de que sólo la preponderancia militar podría sustentar su vacilante poder, el 3 de abril de 1815 el Director ordenó la marcha de todo su ejército de Buenos Aires al campamento de Olivos, que dista unas seis millas de la ciudad.

En ese punto se mantuvo reclutando y adiestrando sus fuerzas, en tanto que las milicias realizaban los servicios de guarnición, con el general Soler como gobernador intendente.

En esas circunstancias se verificó una de las coaliciones más extraordinarias de que haya recuerdo entre los sudamericanos, ya sea considerada desde el punto de vista de su unanimidad o el de su extensión. En todas las provincias del interior, desde la base de los Andes hasta Entre Ríos, y desde el Cabo de Hornos hasta el Perú, se veían sintiendo después de la elección de Alvear rumores vagos pero ominosos que, como el trueno lejano, indicaban la aproximación de la tormenta. Al fin, estalló ésta sobre la cabeza del Director, a la que estaba destinada, y redujo su poder a la nada.

Artigas había alcanzado ascendiente en la Banda Oriental y por de contado todos los pueblos se declararon contra el Director. Nuestro antiguo amigo Candioti era a la sazón gobernador de Santa Fe e invitó a su aparcero Pepe (es decir Artigas) a pasar con sus tropas para librarlo de los odiados porteños. Artigas llegó en efecto y los de Buenos Aires huyeron de Santa Fe, difundiéndose la noticia como un incendio por toda la extensión del país. Todos los pueblos y provincias designaron a Artigas como el Supremo y Excelentísimo Protector de las Provincias Unidas del Río de la Plata.

Tres divisiones del ejército de Alvear se declararon en su contra, la mayor de las cuales era la de Canelones, mandada por el coronel Alvarez. Confundido y desorientado por estos acontecimientos cuyo origen se debía exclusivamente al descontento de su persona y su gobierno, Alvear se sintió conmovido pero no dominado.

Amenazó a la ciudad con su ejército, lo que dió motivo en ella a la construcción de fosos y estacadas, armamento de los ciudadanos y otras preparaciones no menos formidables que las efectuadas para recibir al general Whitelock y ahora destinadas a repeler el ataque que se meditaba por uno de sus propios conciudadanos.

Simultáneamente, con estos movimientos las diversas fuerzas de las provincias con Artigas a la cabeza de las de Santa Fe, se prepararon para marchar sobre el obnoxio Director, a quien ya calificaban de rebelde. Advirtiendo entonces que perdía la partida y comenzando a desconfiar de muchos de sus partidarios, Alvear rindió al fin el cetro directorial que sólo había empuñado durante el limitado período de tres meses.

No comprometió sus fuerzas en combate alguno y sólo estipuló lo relativo a la seguridad de sus propiedades y la libertad de refugiarse a bordo de la fragata británica. Estas condiciones fueron aprobadas; pero sus partidarios quedaron abandonados a su suerte y fueron aprehendidos bajo amenazas terribles de confiscación y muerte.

Mas los sudamericanos son esencialmente un pueblo bien intencionado y cada individuo cuenta con algún compadre o protector que se interese por él. Y así fué como pasado el calor del momento, los prisioneros del Estado pasaron bastante cómodamente cerca de un mes en los cuarteles, fueron libertados y con excepción de dos o tres individuos conservaron sus bienes y regresaron en paz al hogar de sus familias.

Alvear pudo desembarcar si lo hubiera querido, pero se consideró bajo mejor custodia a bordo de una fragata inglesa que en tierra. Las tropas volvieron todas a su deber: Artigas cruzó, de regreso, el Paraná, y Alvarez Thomas se hizo cargo tranquilamente del gobierno. Pero la mayoría de las ciudades del interior se pronunciaron en oposición a toda dependencia futura de Buenos Aires y de esta manera se mantuvo viva y se arrecentó esa ruptura entre la capital y las provincias que ha sido y continúa siendo la plaga del país y la ruina de su prosperidad.

Todos los ascensos que acordó Alvear fueron sometidos a una revisión estricta, y se anularon las siete octavas partes de ellos. Así terminó este serio incidente, sin derramamiento de sangre, y sin satisfacer otro interés que la gratificación de un espíritu transitorio de malignidad partidaria o de antipatía personal.

En estas circunstancias San Martín fué elegido gobernador de Mendoza, la cual, como otras provincias, se había declarado independiente de Buenos Aires, pero que, al igual de aquéllas, se manifestaba dispuesta a concertar tratados de comercio y de alianza bajo condiciones de reciprocidad e igualdad.

Todo comenzó en esa época a ofrecer aspectos más favorables, especialmente en el Perú, donde Rondeau, que había avanzado con su vanguardia hasta Potosí, se hizo dueño de las fortificaciones de Pezuela en Cotagaita.

Soler renunció el comando del ejército de la Banda Oriental, y el 3 de junio fué reemplazado por Alvarez. Rondeau, que permanecía en Potosí, aceptó su designación de Director Supremo de Buenos Aires, pero continuó al frente del ejército con la esperanza de obligar al jefe de los litoreños a una acción decisiva.

Este, con cuatro mil hombres, continuó su retirada sobre La Paz y Oruro, adelante del ejército de Buenos Aires, que se componía, más o menos, de igual fuerza y había establecido su cuartel general en Ayohuma. El 26 de septiembre Pezuela estaba en Oruro, y el 2 de octubre Rondeau se situó en Chayanta.

Aunque los puestos avanzados de los dos ejércitos chocaron el 24 de octubre, y el de Buenos Aires pretendió haber obtenido ventajas, la verdad es que fué rechazado, y que el 27 del mismo mes Rondeau fué derrotado en Sipe-Sipe, con la pérdida de dos mil hombres. Se retiró entonces, precipitadamente, a La Plata, donde llegó el 7 de diciembre, con el propósito de reclutar su ejército en la provincia de Cinti, y de tentar fortuna nuevamente en el campo de batalla contra el general limeño Pezuela. Esta fué parece haber sido fatal para los de Buenos Aires, cada vez que logró tentarlos a que se aproximaran al Desaguadero.

Entre los diversos acontecimientos del año debemos mencionar el comienzo de las operaciones del general San Martín para cruzar los Andes; y la muerte de Candioti, el patriarca, a la sazón gobernador de Santa Fe.

Osorio, el general español, dominaba en Chile, mientras en Cochabamba se continuaba la guerra desordenadamente, pero con resultados favorables. Algunos rumores vagos flotaban en el ambiente e inquietaban al pueblo anunciando el equipo de una gran expedición de España, destinada a completar la reconquista de las colonias revolucionarias, destino que nunca llegó a realizarse.

Suyos affmos.

J. P. y G. P. ROBERTSON.

APENDICE

Los interesantes documentos de este apéndice, firmados con las iniciales M. M., nos han sido facilitados por nuestro amable e inteligente amigo, su excelencia doctor Manuel Moreno, hermano del lamentado doctor Mariano Moreno, iniciador, podemos decir, de la revolución sudamericana, y, como es notorio, el abogado más elocuente de sus principios. El hermano sobreviviente, es hoy ministro plenipotenciario ante la corte de Inglaterra, y nos es más grata la inserción de sus notas históricas, porque ha sido autor permanente y principal en las laboriosas escenas de la emancipación de sus conciudadanos y observador agudo e imparcial del curso de la revolución. Ningún testimonio puede, pues, ofrecer mayor veracidad y certidumbre para nuestros detalles históricos, los cuales, antes de imprimirse, se sometieron a su observación en el original.

Los Autores.

APENDICE VIII

Don Carlos de Alvear. — Puede tal vez aparecer que se acuerda demasiada importancia a la administración del general Alvear y que se habla demasiado de él, ya que sólo permaneció al frente de los negocios tres meses escasos. El artículo que a él se refiere, podría ser considerablemente abreviado y condensado. Sin embargo, a pesar de su detalle no contiene la mitad de lo que podría decirse de este genio activo pero ambicioso.

Es necesario recordar que Alvear trató de apropiar para sí todas las glorias de su día, aunque está lejos de ser incontestable que sus títulos para ellas no tuvieron falla. Suplantó a Rondeau en el sitio de Montevideo sólo unos ocho días antes de su capitulación y cuando todos sabían que debía rendirse.

Tomado Montevideo sin inconveniente ni gran mérito de parte de Alvear, como la sombra sigue al cuerpo, así Alvear siguió a Rondeau para suplantarlo en el comando de Jefe del ejército del Perú; pero cuando llegó a Córdoba con ese propósito, tuvo noticia de que el ejército se oponía a recibirlo como jefe. Por lo tanto regresó a Buenos Aires, donde no bien hubo llegado, relevó a su pariente el señor Posadas del peso de la presidencia. "Si licet in parvis exemplis grandibus uti", hay en todo esto algo que parece asemejarse a los movimientos y jornadas de Napoleón.

No obstante el talento y conocimientos militares de Alvear, que sea, sin duda, admitidos, y aunque hubo de entrar el 15 de abril en la ciudad con todas las tropas veteranas, reunidas con ese propósito, fué contenido en sus planes por un civil, el alcalde de primer voto, don Francisco Antonio de Escalada. (1)

El salón del Cabildo era el centro de los opositores de Alvear. Entre los varios partes que llegaban a cada hora, en el momento más excitante de esos movimientos, llegó un mensajero anunciando que el general Alvear se aproximaba a la ciudad de Buenos Aires con todo el ejército y que la vanguardia ya entraba... "Dejen que levante una horca", dijo el intrépido Escalada, "para él, si ganamos la jornada; para nosotros, si la perdemos". Escalada era entonces sexagenario.

M. M.

(1) Hemos conocido bastante a don Francisco y nuestros lectores hallarán noticias posteriores de él en el volumen III.

Nunca hizo más honor a la toga civil un patriota más decidido, ni un ciudadano más imparcial. Al verlo con su antiguo tricornio, su vara negra, al observar sus bondadosas pero finas facciones, su porte digno, sus maneras corteses y su absoluta independencia, se recordaba al caballero de antigua escuela en sus mejores tiempos. Pertenecía a una de las familias más distinguidas del país y su conducta pública fué siempre irreprochable. Sean estas palabras un modesto tributo de elogio a uno de los más distinguidos ciudadanos de Buenos Aires.—Los autores.

CABILDO, POLICIA Y EL HISTORICO BALCON DE RIGLOS

De G. B. Nappi

LA RESURRECCION DE LA SCALA

UNA VELADA SOLEMNE

(Especial para LA PRENSA)

Milán, diciembre de 1921.

¡El teatro de la Scala ha resucitado! El solemne rito artístico fué celebrado por un público imponente en la noche del 26 de diciembre, la famosa velada de San Esteban. ¿Famosa, por qué? preguntarán los lectores argentinos de LA PRENSA que no conocen las usanzas teatrales de Italia y no pueden imaginar, por hallarse en los rigores del verano, que en el hemisferio opuesto se vive en pleno invierno y que desde tiempo inmemorial, con la velada de San Esteban, se inicia entre nosotros la "season" artística de los meses del hielo y de la nieve.

Es famosa de veras esta velada porque con ella se vinculan, sobre todo en la Scala, acontecimientos memorandos y también "fiascos" colosales. ¿Debemos recordar, aunque sea de paso, puesto que de esto tratamos, algunos de los mayores acontecimientos de la Scala en la segunda fiesta de Navidad?

He aquí pues el estreno de "Norma" de Bellini, en 1832, con un semiéxito, rehabilitada en seguida por aquellos triunfos que aseguraron a esa ópera la inmortalidad.

"Lucrecia Borgia", de Donizetti (1834), primera ejecución en Italia. Buen éxito.

"María Padilla", de Donizetti, (1843). Buen éxito.

"Il figliol pródigo", de Ponchielli, (1880). Gran éxito.

"I maestri cantori", de Wágner, (1889). Primera reproducción en Italia. Optimo éxito.

El "Cid", de Massenet (1891), primera representación italiana. (Exito mediocre).

La "Walkiria", de Wágner (1893), primera representación italiana. (Exito discreto).

"Sigurd", de Reyer (1894). Primera representación italiana. (Exito poco feliz).

"Enrique VIII", de Saint Saens (1895). Primera representación italiana. (Exito frío).

"Sigfrido", de Wágner (1899). Primera representación italiana. (Exito espléndido).

No hablo de las "reprises" de las más grandes óperas del repertorio lírico internacional, interpretadas casi siempre por artistas de primera fila, los cuales tuvieron que luchar mucho en la velada del 26 de diciembre (y por eso se recuerda en los anales teatrales milaneses con el calificativo de "terrible") para vencer la displicencia, la desconfianza, el humor áspero del público que no tenía reparos en silbar ruidosamente, sin preocuparse de los antecedentes y de la conocida celebridad de los "divi" que se exponían en las candilejas del gran teatro.

En los últimos tiempos se habían visto algunas derogaciones de la tradición. La Scala abrió sus puertas antes de Navidad, y el público consideraba la velada inaugural de la temporada como la de cualquier otra "premiere".

En 1916 y 1917 la velada de San Esteban hizo conocer a los espectadores el "Príncipe Igor", de Borodine y el "Fernando Cortés", de Spontini. Estábamos entonces en plena guerra. El teatro permaneció abierto por motivos políticos más bien que con finalidades artísticas, y el público no atribuía a este acontecimiento gran importancia.

No ocurrió lo mismo el 26 de diciembre de 1921. Esta vez los milaneses se complacieron en vincular el presente con la antigua tradición. Tuvieron razón al hacerlo. La Scala permaneció inactiva durante cuatro inviernos seguidos. Mientras tanto se estudió y se realizó la reforma de su organización jurídica, financiera, artística y edilicia. Se quería que el teatro, nuevo Fausto, pero que no había celebrado ningún pacto con el demonio, despertase del prolongado letargo, rejuvenecido, más rico que en el pasado para el arte del porvenir.

solemne acontecimiento que casi ha hecho olvidar los graves problemas del día: el de la fuerza eléctrica para las industrias lombardas y el alumbrado de los grandes y pequeños centros de la Italia traspadana; fuerza eléctrica ya reducida a las menores cantidades y que podría llegar a faltar de un día para otro, con desastrosas consecuencias, si persistiese el período de sequía que nos aflige desde hace cuatro meses sin interrupción.

Mis conciudadanos acudieron a la Scala, no sólo con la segura perspectiva de hallar un espectáculo de primer orden, sino también con el vivo placer de hacer revivir las antiguas usanzas. Por más que se diga que el género humano tiende, aspira siempre a la novedad, y que desprecia lo antiguo, en la práctica resulta lo contrario. Las tradiciones son hereditarias como las enfermedades. Sin embargo, la exterioridad de las costumbres, de los hábitos de la vida cambia; podemos decir que las más de las veces cambia empeorando. Pero el núcleo de esas costumbres no cambia; sigue siendo el de nuestra juventud, el de la juventud de nuestros abuelos y tatarabuelos, y así hasta las más altas ramificaciones del árbol genealógico de los descendientes de Adán y de Eva.

La Scala no es pues únicamente un gran templo de arte; es también la reunión más señoril, más mundanamente intelectual de la ciudad. Los antiguos frecuentadores esperaban con vivísimo placer el momento de volverse a hallar en su sitio predilecto de la platea. Las antiguas frecuentadoras... (antigua, es una manera de decir, por supuesto) en sus palcos: los unos para admirarlas, las otras... para ser admiradas. Debe agregarse el grupo numeroso de los nuevos reclutas pertenecientes a la gran burguesía, es decir la burguesía que se ha enriquecido durante la guerra, que ahora tiene dinero para gastar y que puede darse el lujo de pagar diez, quince veces más que hace siete u ocho años el abono, la butaca, el palco, y el boleto de entrada multiplicado por cinco en comparación con los tiempos pretéritos.

Y la curiosidad de ver el teatro renovado ¿debemos dejarla... en la plaza de la Scala, para que sufra el frío de seis grados centígrados bajo cero? La curiosidad también tuvo, pues, entrada en el teatro y no quedó relegada en el vestuario, junto con las pieles, los abrigos, los mantos y las echarpes de las señoras, porque lo impone una orden del prefecto sugerida por la preocupación de cualquiera acto terrorista, no deseando la repetición de lo ocurrido en el café Cava y en el teatro Diana.

La señora curiosidad quedó por otra parte más bien desilusionada, porque bien pocas fueron las innovaciones edilicias introducidas en la sala del teatro. Sin embargo, esas pocas son de una importancia capital. Se ha acortado el palco escénico, que sobresalía en varios metros de la boca del escenario, limitándolo al arco del mismo, permitiendo así que la orquesta se halle en inmediato contacto con los artistas que se hallan en escena, con ventaja para el equilibrio del dinamismo fónico y la seguridad de ejecución. El sitio destinado a la orquesta ha sido bajado a nivel inferior, colocándola verdaderamente en el golfo místico a la manera de Bayreuth; y sustrayéndola a la vista del público por una especie de campana sonora que agrupa y funde mejor las voces de los instrumentos. Amalgama que hace perfecta la excelente acústica de la Scala, que no ha resultado de ningún modo comprometida, como lo predecían los habituales vaticinadores de desgracias, descendientes en línea directa de Casandra.

Pero las innovaciones introducidas en el sitio destinado a la orquesta no se limitan a la reforma indicada; se ha adoptado un piso móvil, mediante el cual la orquesta podrá hallarse al nivel de la platea, es decir, en su entre [illegible]

a un nivel intermediario para las óperas modernas como "Falstaff", la "Wally", "Mefistofele", etc., o en el fondo del golfo para las óperas de Wágner, de Pizzetti, etc.

El público no ha podido formarse una idea de lo grandioso, de lo práctico de las renovaciones introducidas en el palco escénico. Ni siquiera la cúpula Fortuny, que sirve para obtener efectos escénicos de mayor ilusión mediante el empleo del juego de las luces, tuvo ocasión de funcionar en el espectáculo inicial y de imponerse, como se impondrá sin duda luego a los ojos del público, el cual pudo sin embargo vislumbrar los espléndidos resultados que han de obtenerse con todas las combinaciones y las gradaciones de las luces, alcanzadas con sistemas novísimos que no poseen actualmente tan perfeccionados los mayores teatros del mundo.

De todas las reformas del palco escénico, en mi opinión, esas merecen un examen particular, y atestiguan los méritos de los egregios conciudadanos míos que actuaron con verdadera ciencia técnica y genialidad artística.

Hablemos ahora del espectáculo: "Falstaff". También la ópera ha hecho revivir las grandes tradiciones. El arte latino, y para ser más furiosamente particularista, el arte italiano, debía finalmente ser de nuevo investido de los derechos que me atreveré a llamar históricos. "Falstaff", es Verdi. Verdi es el apogeo del arte lírico moderno nuestro. Por el mérito de Verdi la Scala durante sesenta años del siglo XIX pudo elevarse a las más altas cumbres del arte. Verdi fué quien glorificó a la Scala, en tanto que la Scala inmortalizó al maestro. Pensad: "Nabucco", "Lombardi", "Aida", que se dieron aquí por primera vez hace cincuenta años. ¿O será menester mencionar la "Missa di requiem", "Otello", Falstaf? ¡Qué acontecimientos consagrados por la crítica y por la historia! También aquí tenemos la tradición, pues aunque "Falstaff", que fué la última que nació del fecundo maestro octogenario, tenga traje moderno, es por su contenido la obra que se vincula con las más puras y frescas fuentes de nuestro drama melódico.

Toscanini, blandiendo el bastón de mariscal, para iniciar la primera campaña de la Scala, quiso que "Falstaff", ópera a la cual profesa un culto de profunda admiración, tuviese el honor de inaugurar la gran temporada. Lo quiso porque le pareció necesario persuadir a la mayor parte del público de que ninguna obra moderna encierra valor, significado, entendimiento artístico tan elevados, tan altos, como esta ópera que aun no ha abierto brecha en la muchedumbre. Noble propósito el de Toscanini y debemos quedarle agradecidos por habernos ofrecido tan espléndida representación de esta comedia musical que aun más tal vez que la ópera bufa, constituye una de las más genuinas expresiones del arte lírico italiano.

La gran mayoría del público no ha podido [illegible]

media lírica y la ópera bufa. Por eso opina que "Falstaff" considerada como ópera bufa no posee la jocosidad de las antiguas partituras rossinianas y donizettianas. No se ha dado cuenta todavía de lo profundo, de lo poderoso de esta obra de arte, nueva por su construcción, su ideación, fresca, robusta, briosa, clásica, romántica, poética, humana, satírica; concepción en que resume el espíritu, la festividad, la originalidad, y en que rebosa el puro manantial de la inspiración del genio. Ya no es el Verdi de "Rigoletto", de la "Traviata", de "Aida", del avanzadísimo "Otello"; pero siempre es Verdi; un Verdi más intenso, más consciente de los derechos del arte musical.

Y ahora, volviendo a escuchar esta ópera, nos preguntamos con espanto: ¿Ha progresado el drama melódico? ¡Ay, no! Y hasta ¡qué regresión!

El éxito de esta reproducción de "Falstaff" fué entusiástico. Y no podía ser de otro modo. Y a Toscanini corresponde la primera, la mayor parte. Ha sido grande al encuadrar su genio de intérprete en el marco de una gran obra de genio. Se diría que el espléndido resultado ha sido fruto de una prolongada, madura preparación. Pero sin el espíritu de penetración, la sagacidad, la cultura estética, la potencia comunicativa de las indicaciones en que abundó Toscanini durante la concertación del trabajo, la reproducción habría resultado fría, incolora. El, en cambio, se propuso, y lo logró plenamente, tras no poca labor técnica, nivelar la ejecución conjunta, de modo a descartar los desequilibrios debidos a la prevalencia de tal o cual de los pasajes a ejecutar fueron confiadas las partes de solistas [illegible]

tal, para que el conjunto tuviese la homogeneidad, la unidad, que son imperiosamente necesarias para el relieve de los muchos episodios polifónicos de la obra. La orquesta ha hallado finezas, ha hecho resaltar detalles, pormenores, matices, que hasta aquí habían pasado inadvertidos para nuestra atención y nuestra admiración. Entre el escenario y la orquesta hubo tal cohesión que daban la ilusión de que constituían un solo organismo.

Toda la comedia fué dada con una "verve", una claridad, una seguridad, verdaderamente excepcionales, que culminaron luego, hablando musicalmente, con la famosa fuga final.

A título de honor recuerdo el nombre de los intérpretes: Mariano Stabile (Falstaff), Ernesto Badini (Ford), A. de Paolis (Fenton), F. Dominici (Cajus), G. Nessi (Bardolfo), G. Munsueto (Pistola), Linda Cannetti (Alice), Nera Marmora (Nannetta), Elvira Casarza (Quinckly), Mita Vasari (Meg). Todos tienen derecho a elogios incondicionales por la superlativa excelencia con que interpretaron sus partes. El coro instruído por el maestro Veneziani, cooperó en el óptimo resultado de este espectáculo, integrado por bellísimos decorados. La Scala, pues, ha resurgido en el pleno fulgor de sus tradiciones seculares. Esta opinión es compartida por toda la sociedad, toda la prensa milanesa. En breve se dará el "Parsifal", concertado y dirigido por Ettore Parizza.

G. B. Nappi

CULTURA

La verdad es que la mayor parte del tiempo nos la pasamos sin ver ni comprender nada de lo que nos rodea, impermeabilizados por nuestros propios pensamientos o preocupaciones.

—

MAR DEL PLATA

IMPORTANCIA ADQUIRIDA POR EL HOSPITAL

BREVE RESEÑA SOBRE LOS SERVICIOS QUE PRESTA Y SOBRE SUS DIFICULTADES FINANCIERAS

HOY SE REALIZARA UNA COLECTA EN SU FAVOR

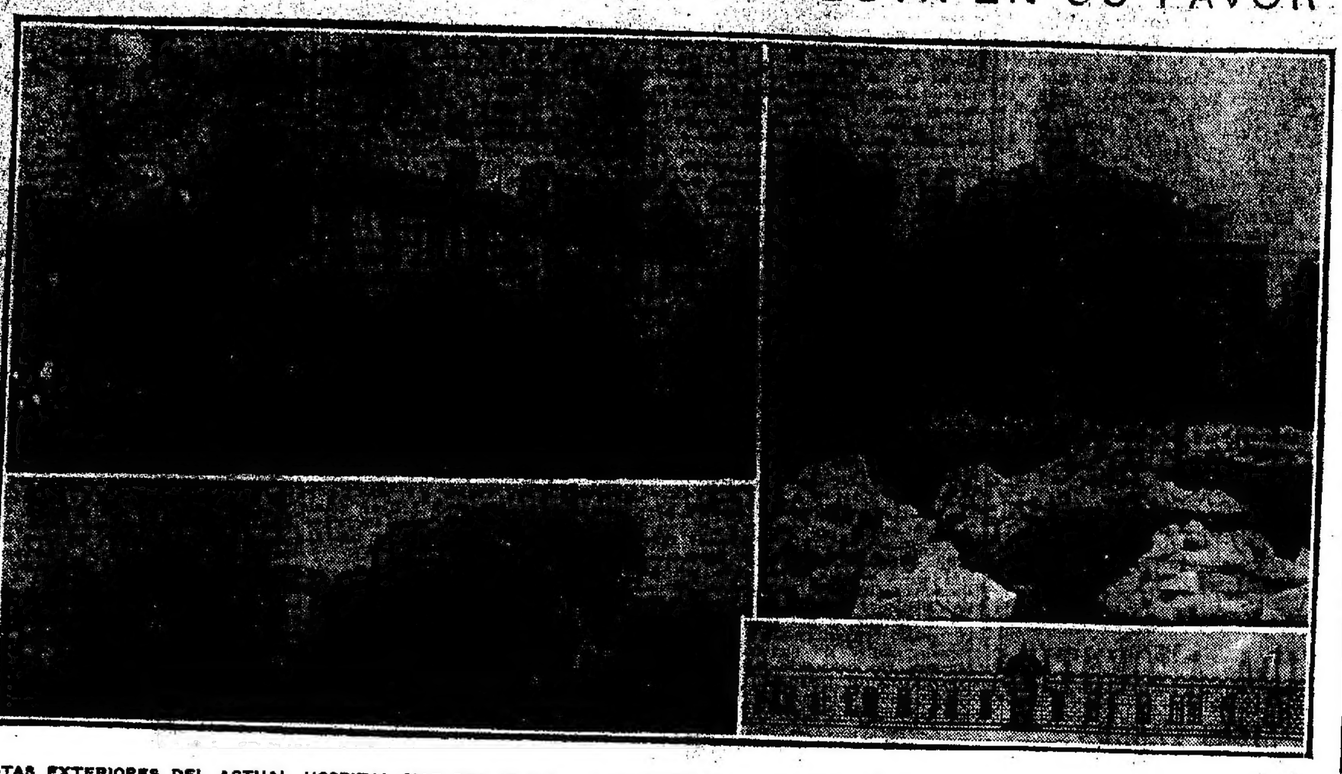

VISTAS EXTERIORES DEL ACTUAL HOSPITAL MAR DEL PLATA — LAVADERO RECIENTEMENTE CONSTRUIDO Y PIEDRAS QUE SE ESTAN COLOCANDO EN LOS CIMIENTOS DE LA FUTURA MATERNIDAD MODELO — PLANO DEL FRENTE PROYECTADO PARA LA FUTURA MATERNIDAD

(De nuestro enviado especial)

"Se necesitan 100.000 pesos anuales para el sostenimiento del hospital Mar del Plata. El año próximo pasado se recolectaron 87.984.35 pesos, lo cual no alcanzó a cubrir los gastos ocasionados por la afluencia de enfermos de la localidad y partidos adyacentes. Se ruega a las personas que quieran ayudar a poder conservar abierta esta humanitaria institución, que no sólo beneficia al pobre sino a la clase pudiente, que envíen su óbolo por mínimo que sea..."

Así empieza diciendo el cartel que profusamente se repartió durante estos últimos días en el balneario como propaganda previa a la colecta que se realizará hoy. Efectiva y lamentable es la seria situación económica por que atraviesa periódicamente el único hospital del gran balneario, a pesar de los eficientes e indiscutibles servicios que aquella institución presta, no sólo a la localidad, sino también a una importante y vasta región de la provincia de Buenos Aires. Por eso es de creer y desear que la colecta de mañana tendrá un merecido éxito y servirá para regularizar, por lo menos durante algún tiempo, las finanzas del hospital y por eso también es justo que interrumpamos el plan que nos habíamos trazado al iniciar esas publicaciones sobre Mar del Plata, anticipando el capítulo que le correspondió al benemérito establecimiento.

UN POCO DE HISTORIA

El 31 de agosto de 1902 se celebró la primera reunión, bajo la presidencia del señor Pictorio Tetamanti, con el propósito de considerar el proyecto de creación del hospital y fundación de la Sociedad de Beneficencia de Mar del Plata. Fué tal el entusiasmo de los iniciadores de aquella idea y tanta la acogida simpática que la iniciativa tuvo entre las personas vinculadas al balneario, que el 15 de febrero de 1903, es decir, muy pocos meses después, se colocaba la piedra fundamental del edificio en una manzana de terreno donada por la señora Josefa Fernández de Fonseca Vaz, previa preferencia hecha a favor de este terreno sobre otros dos análogos ofrecimientos formulados por los señores Jacinto Peralta Ramos e Ireneo A. Zubiaurre. Los planos del futuro edificio fueron estudiados por una comisión técnica y honoraria compuesta por el doctor Carlos A. Malbrán, entonces presidente del Departamento Nacional de Higiene, e ingeniero Juan A. Buschiazzo, y la obra, de un valor de 99.000 pesos, fué realizada por el señor José A. Fontana. De la importancia del establecimiento, que empezó a funcionar en 1907, da una idea aproximada la nota gráfica que publicamos conjuntamente con esta crónica, y de la organización científica y administrativa que se ha dado al hospital bastará decir que es perfectamente moderna e idéntica, dentro de sus límites un tanto modestos, a la de buenos establecimientos similares de las grandes capitales.

SERVICIOS QUE PRESTA

"Hay que convencer a los veraneantes de Mar del Plata de que el hospital de la localidad, por su organización y por la capacidad técnica y meritoria dedicación de su personal es un seguro de vida para los huéspedes de la ciudad". Con esas palabras el presidente de la Comisión Pro Mar del Plata nos sintetizó su juicio sobre el hospital cuando nos habló de la necesidad de que los turistas visiten y ayuden a dicho establecimiento. En efecto, todos conocen en Mar del Plata los eficaces y oportunos servicios que año tras año presta el hospital, no ya a la población indigente, sinó a buen número de veraneantes.

Además de sus salas de clínica médica, infecciosas, niños, etc., cuenta con una sala de cirugía acompletísima, en la cual han efectuado operaciones quirúrgicas los principales cirujanos de Buenos Aires.

Los enfermos pobres de solemnidad que fueron asistidos en el hospital desde el 1.º de enero al 31 de diciembre del año 1921, alcanzaron en total a 955, a los cuales se les suministraron 23.584 días de hospitalización, que al costo unitario de $ 4.85 resultan $ 114.362.40 moneda nacional, es decir $ 9.530.20 por mes, invertidos en la protección a los pobres que necesitaron ingresar para su asistencia.

En los consultorios externos se atendieron gratuitamente en el mismo período de tiempo 6.785 personas de uno y otro sexo.

Con orden municipal y de la policía local ingresaron en el trascurso del año anterior 300 enfermos con un total de 9.702 días de hospitalización, y un gasto de $ 47.054.70; además 5.309 personas fueron atendidas en el consultorio externo, originando su asistencia un gasto de $ 4.247.20, lo que da un total de $ 51.301.90, es decir pesos 4.275-16 por mes, gastados por el hospital para asistir a enfermos pobres remitidos por la municipalidad.

RECURSOS CON QUE CUENTA EL HOSPITAL

Las entradas permanentes con que cuenta el hospital para atender sus múltiples servicios internos, consultorios externos y primeros auxilios y para hacer frente por lo tanto al presupuesto anual de más de 100.000 pesos, son tan sólo las que provienen de las siguientes subvenciones:

Gobierno de la provincia de Buenos Aires, 7.680 $; gobierno nacional 3.175 pesos y Club Mar del Plata 8.600 pesos. Hasta el año pasado la subvención de la municipalidad local era de 16.000 pesos, pero con toda justicia esta suma acaba de ser aumentada a 24.000 pesos, cantidad que siempre resulta inferior al cálculo de gastos correspondiente a los enfermos que ingresan al establecimiento con orden municipal. De modo que durante este año, la diferencia entre el total de subvenciones (38.455 pesos) y el presupuesto ya mencionado, como también el déficit existente, tendrán que ser cubiertos con las donaciones, productos de fiestas de beneficencia, alquiler de sillas en la Rambla, etc. Justamente para aumentar esta cantidad y con propósito tan plausible se realizará la colecta de mañana, la cual el año anterior, bajo la presidencia de la señora Julia Helena A. de Martínez de Hoz, dió un resultado de 65.000 pesos.

LA MATERNIDAD MODELO

Sobre la calle Alvarado y dentro de la misma manzana estimada al hospital se está construyendo una obra complementaria: la Maternidad Modelo, mandada levantar por la señora Juana González de Devoto, en memoria de su esposo, Bartolomé Devoto. Dicho edificio probablemente será inaugurado en los primeros días del año entrante y sus planos fueron sometidos a la aprobación del doctor Alberto Peralta Ramos, quien será también el director de la Maternidad.

El nuevo anexo del hospital constará: de las dependencias correspondientes a la institución de la gota de leche; un consultorio externo; una sala para las grávidas sanas y otra para las puérperas, cada uno con catorce camas; una sala de puericultura con 10 camas; una sala para niños aislados, etc. Todo el instrumental, la ropa, las camas, etc. de la maternidad serán también donadas por la señora de Devoto.

Está de más decir la mayor importancia que con este nuevo instituto adquirirá el hospital de Mar del Plata, pero el progreso significará al mismo tiempo un aumento en su presupuesto que deberá cubrir la comisión directiva de la Sociedad de Beneficencia de Mar del Plata, que con tanto celo cumple su misión.

En la actualidad atiende el hospital bajo la diligente acción del director, doctor Arturo Lucero Rojas, el siguiente personal: médico de niños, doctor Fermín Errea; médico oculista, doctor A. Natale; médicos de sala, doctores Silvio Bellati y Juan C. Gregores; médicos internos, doctores Belisario Llanos, Antonio Mir, Mario A. Valentini y Mariano Guerrero; administrador, señor Federico Rossi.

ULTIMOS FIGURINES

Figura 1 — Figura 2 — Figura 3

He aquí tres elegantes figurines dibujados especialmente para LA PRENSA por encargo de nuestro corresponsal en París:

Figura 1.ª—Traje de organdina amarillo paja. El "fichú", las mangas y los cuatro "panneaux" independientes del vestido, son de organdina blanca, adornados con pequeñas valencianas ligeramente fruncidas y teñidas de color paja. En el talle, para mantener el "fichú", dos flores, una blanca y otra de terciopelo negro. Gran capelina de "crêpe" blanco tendido, forrado con tafetá color paja. "Chou" de "crêpe" color paja formando guirnalda en torno de la copa.

Figura 2.ª—Traje de crespón romano blanco: esta nueva tela es un término medio entre el crespón de China y el "crêpe Georgette". El corpiño unido, y la falda interior, plegada con finísimas tablas, están cubiertos con un encaje blanco que forma blusa sobre el corpiño y cae en tiras desiguales a ambos lados de la falda. Una cinta de terciopelo negro de dos dedos de ancho, forma cinturón alrededor del talle, y viene a anudarse a cada lado de las caídas, en tiras casi tan largas como el encaje. Sombrero de anchas alas, del mismo encaje blanco del traje. Un trozo de "crêpe de Georgette" blanco rodea la copa. La orilla del ala, está ribeteada de terciopelo negro, y forma cocarda del lado derecho.

Figura 3.ª—Traje de tela flexible verde pálido, que se abre sobre un delantal de muselina blanca. Pliegues trasversales adornan el ruedo de esta túnica lo mismo que el final de las amplias mangas. Un moño de terciopelo negro cierra el cuello y ajusta el talle. Se hace notar en la moda actual, como detalle "chic", el terciopelo negro sobre los trajes claros.

Toquita de paja blanca y negra.

Este traje, hecho en tela de seda en lugar de hilo, resulta más bonito.

EN LOS EDIFICIOS PUBLICOS

Obras a ejecutarse

El Ministro de Obras Públicas ha firmado varias resoluciones referentes a obras a ejecutarse en los edificios fiscales que se mencionan a continuación:

Se aprueba el presupuesto de 10.819.70 pesos formulado por la dirección general de arquitectura, para la ejecución de obras de reparo generales en los locales que en la casa de gobierno ocupan las oficinas de la dirección general de ferrocarriles.

—Presupuesto de 3.741.02 pesos para la reparación del edificio fiscal ocupado por las oficinas de correos y telégrafos de Pico Salamanca (Chubut).

—Presupuesto de 8.000.83 pesos para la renovación parcial de los embaldosados de azotea y empizarrados de los pabellones XII y XV y otro de 34 metros en el hospital Militar.

—Presupuesto de 3.832.04 pesos para la ejecución de trabajos ampliatorios de las instalaciones de luz eléctrica, fuerza motriz, teléfonos, empapelados, etc., en las oficinas que en la casa de gobierno ocupan la división administrativa del Ministerio de Justicia e Instrucción Pública.

—Fué autorizada la dirección de arquitectura para que dentro de la suma de 25.251.59 pesos, realice administrativamente los trabajos de renovación del pavimento de madera de la calle interna de la prisión nacional, así como de las aceras que dan sobre la misma, y ejecución del adoquinado y aceras en el paraje que separa los edificios de la administración y servicio de guardia de ese establecimiento.

BANDA MUNICIPAL

El concierto de esta noche

Esta noche, a las 21, la banda municipal, con el concurso de conocidos elementos corales, dará su acostumbrado concierto vocal e instrumental en el local de la Sociedad Rural Argentina en Palermo.

El programa a desarrollarse es el siguiente:

Primera parte: "Tannhauser", ouverture, Wágner; "Moto perpetuo", Paganini; (canto) "Rigoletto", Parisiam, por el señor Amancio Molina. Verdi; (canto) "Un ballo in maschera", Eri tu.

Segunda parte: "La Traviata", preludio 4.º, Verdi; "Loreley" (danza de las ondinas), Catalani; "Boheme" (Mi chiamano Mimí...), Puccini, (cantado por la señora de Palmieri); (coro) "Madame Butterfly" (coro interno), Puccini; (coro) "Tucumán" (interludio), Boero.

Tercera parte: (coro) "Aida", final 2.º, Verdi. Los solos estarán a cargo de los siguientes artistas: Aida, señora de Palmieri; Amneris, señorita Amalia Bencioni; Radamés, señor Pedro Capó; Amonasro, señor Igino Salvi; Ramfis, señor Humberto Lambertucci; Il re, señor Rafael Roig.

La masa coral actuará bajo la dirección del maestro Napoleón Liska.

Alterando la condición habitual de estas audiciones, se cobrará 50 centavos por persona en concepto de derecho de entrada, a fin de destinar su producto a la caja de socorros de personal de la banda.

CLUB DE AJEDREZ FERROCARRIL PACIFICO

El torneo de ayer

El campeón americano Roberto Grau jugó ayer veinte jugadas simultáneas contra veinte rivales, miembros éstos del Club de Ajedrez Ferrocarril Pacífico.

Las jugadas duraron desde las 16 hasta las 19.

El joven Grau triunfó sobre 18 jugadas, perdiendo 1 y empatando 1.

El campeón fué muy felicitado por los miembros del Club y demás personas concurrentes.

EJERCITO NACIONAL

NUEVOS DESTINOS DE OFICIALES

El Ministerio de Guerra, por resolución de ayer, dispuso los siguientes pases de oficiales del ejército:

Al 13.º regimiento de infantería el teniente Alberto Correa; a la dirección general de arsenales de guerra, los tenientes Eduardo Leonardi y Claudio Tessier; al 3.º de caballería, regimiento Brigadier General Martín Rodríguez, el capitán Roberto Bravo; al regimiento de gendarmería el teniente primero Armando Latorre; al distrito militar número 48 (Cruz del Eje, Córdoba), como auxiliar, el teniente primero retirado, José Stuochi.

—Ha pasado a revistar en retiro absoluto el capitán de infantería Lorenzo Schmidt.

haré comprender con pocas palabras valiéndome de comparaciones, y recordándote al escritor de quien hablábamos ayer tarde. Ese es más culto que yo, pero posee menos sentido de cultura. Ha leído infinitamente más que yo. Sabe miles de cosas que ignoro, pero cuando luego tiene que servirse de ellas no sabe aprovecharlas para sacarles el máximo de rendimiento de verdad y de hermosura. A él su mucha cultura más bien le estorba que le sirve, y esto precisamente por falta de ese sentido de que te hablo.

—Voy entendiendo.

—El sentido de cultura no es, de ningún modo, lo mismo que la cultura propiamente dicha, y así como un artesano hábil y enamorado de su arte, realiza una obra hermosa con escasos recursos, el hombre dueño de este precioso don obtiene, con pocos elementos, grandes resultados. Casi invariablemente van unidas al ingenio, al buen gusto, la curiosidad, la reflexión y la observación.

—Creo haberte comprendido.

—Y a algo más útil que todo ello, un instinto vital que nos dice lo que nos conviene para acrecer nuestro poder espiritual, y lo que no nos conviene.

DELFINA MOLINA Y VEDIA DE BASTIANINI.

MERCADO DE CEREALES A TERMINO

Trigo tipo "Buenos Aires"

PROYECTO PARA SU FORMACION

Informó este diario días pasados que el directorio del Mercado de Cereales a Término de Buenos Aires había resuelto establecer la formación del tipo de trigo "Buenos Aires". Para llevar a la práctica la iniciativa, proyectó la reglamentación correspondiente, en la que establece que dicho cuerpo, por intermedio de una comisión que estará compuesta de tres exportadores y tres vendedores o corredores, y será presidida por el presidente de la citada entidad, preparará anualmente, el 28 de febrero y el 15 de abril, el tipo de trigo, que se denominará "Buenos Aires".

Dado el interés que tiene para los productores la proyectada reglamentación, damos a conocer en seguida los principales puntos que contiene y que son los siguientes:

El tipo será formado por los trigos recibidos para exportación para, ésta ya comprados bajo dicho tipo por las casas reconocidas como de exportación. Los trigos aptos para entrar en el tipo, procederán de las estaciones que por su flete de ferrocarril lógicamente se embarquen por el puerto de Buenos Aires o La Plata, quedando excluída cualquier trigo de procedencia fuera de la zona de absoluta certeza indicada. La comisión, de acuerdo con un estudio de tarifas, establecerá cada año la estación en cada línea de ferrocarril que demarcará el límite de la zona adyacente a Buenos Aires o La Plata. También serán excluídos los tipos denominados: Saldomé, dum de fideos, francés y australiano. También quedará excluída muestra que contenga más del 6 ojo de cuerpos extraños (incluídos en dicho 6 ojo hasta 1 ojo de carbón mineo, y hasta 1 ojo de trigo verde), como también trigo panza negra o que contengan granos completamente arrebatados y cualquier trigo que tenga un peso específico menor de 74 kilos. También serán excluídos los trigos comprendidos dentro de la zona de tolerancia de los tipos denominados: Barletta, Ramsey, Rosafé, Klein, Bahía Blanca, Entrerriano, Santa Fe, Córdoba, Tucumán, Santiago del Estero, Chaco, Salta, Jujuy, Mendoza, San Juan, La Rioja, Catamarca

BOLETIN TELEGRAFICO DEL EXTERIOR -- EXCLUSIVO PARA "LA PRENSA" DE SUS CORRESPONSALES

LA CRISIS MINISTERIAL EN ITALIA

BONOMI ANUNCIA A LA CAMARA LA DIMISION DEL GABINETE

ACTIVIDAD EN LOS CIRCULOS POLITICOS Y EN MONTECITORIO

CONSULTAS DEL REY CON LOS PRESIDENTES DE AMBAS CAMARAS

ROMA, febrero 18 (Especial)—Esta mañana los ministros se reunieron en el despacho del señor Bonomi, en el Palacio del Viminale.

La reunión duró poco tiempo. Los periodistas que esperaban que la reunión terminara fueron notificados de que en virtud del voto de ayer de la Cámara y de acuerdo con las declaraciones que hizo el señor Bonomi, el gabinete había resuelto presentar su renuncia al rey.

El señor Bonomi se trasladó en seguida al Quirinal, siendo recibido inmediatamente por el soberano. La entrevista fué breve. El señor Bonomi al salir del Quirinal, se fué directamente a su domicilio, donde permaneció hasta las 14. A esa hora se dirigió a Montecitorio.

EN LA CAMARA DE DIPUTADOS

ROMA, febrero 18 (Especial) — La sesión de hoy de la Cámara duró pocos minutos, el tiempo suficiente para que el señor Bonomi anunciara que el gabinete había dimitido colectivamente y que el rey se reservaba resoluciones ulteriores. Agregó el señor Bonomi que, no obstante, los ministros permanecerían en sus puestos respectivos para facilitar las tareas de la administración.

El señor Riccio, en ejercicio de la presidencia, levantó en seguida la sesión, previo anuncio de que la Cámara será nuevamente citada.

PRIMERAS CONSULTAS

ROMA, febrero 18 (United)—Esta tarde el rey inició las consultas.

Los primeros personajes políticos que concurrieron al Quirinal fueron los señores Tittoni y Riccio, presidente y vicepresidente del Senado y de la Cámara, respectivamente.

EN MONTECITORIO

ROMA, febrero 18 (Especial)—Durante todo el día se ha notado un gran movimiento en Montecitorio.

Generalmente se cree que la crisis durará pocos días y que antes del miércoles de la semana próxima el nuevo gabinete podrá presentarse al parlamento.

Parece que entre los demócratas existe una corriente bastante fuerte y favorable a Orlando, mientras que otros parlamentarios de la misma agrupación política simpatizan con un gabinete presidido por De Nicola.

Respecto a este último se sabe que contaría con la simpatía de los socialistas.

ROMA, febrero 18 (United) — La situación parlamentaria se presenta algo confusa.

En algunos círculos políticos se dice que algunas personalidades políticas insinuaron al rey la oportunidad de pedir a Bonomi volviera a formar gabinete, siempre que pudiera contar con el apoyo de Giolitti y Nitti.

El señor Nitti prometió públicamente su apoyo a Bonomi, pero Giolitti se manifestó reservado al respecto.

Durante todo el día el señor Giolitti recibió a muchos de sus amigos y parlamentarios de otras agrupaciones, entre ellos a los diputados Labriola, Corradini y Pasqualino Vassallo, lo cual da visos de verdad al rumor de que aquél se encuentra dispuesto a formar gabinete.

También se había de un gabinete Giolitti-Orlando, con el fin de dominar la oposición de los populares-católicos contra el primero.

Se ha tratado de obtener una confirmación de estos rumores de parte de Giolitti, pero sin conseguirlo, pues este respondió que sería faltar al respeto al rey el contestar, estando pendiente la consulta.

ECOS DE LA SESION DEL VIERNES

ROMA, febrero 18 (United) — En la sesión celebrada ayer en Montecitorio no dejó de llamar la atención la forma serena y a la vez altiva, con que el señor Bonomi dió respuesta a los ataques, algunos de ellos muy violentos, que le formularon sus adversarios políticos.

Comenzó el señor Bonomi, declarando que "sabía de antemano que no contaba con la mayoría" y que volvía a la Cámara con el propósito de contribuir a aclarar la situación, para permitir a la Corona dar una orientación bien precisa a sus procedimientos. Agregó que el gobierno aceptaba la proposición que había hecho el diputado señor Celli, redactada en los términos que siguen:

"La Cámara, tomando en consideración la necesidad de restituir al país las condiciones indispensables para restablecer el orden y la armonía entre las diversas clases, en cuanto se relacionan con la libertad del trabajo y de las diversas organizaciones, como asimismo, conseguir la obediencia a la ley, lo cual ha de permitir a las clases trabajadoras asumir siempre una actitud elevada que las conduzca a poder participar de la responsabilidad en el funcionamiento de las industrias y concurrir con sus propias representaciones a complementar la legislación del trabajo; teniendo en cuenta, a la vez, que es indispensable mantener la unidad para resolver los problemas económicos de Europa y que esto es imprescindible para obtener la reconstitución de todas las naciones que se hallan azotadas y deprimidas por egoísmos intransigentes y crueles desproporciones, acuerda prestar su aprobación a las declaraciones del gobierno."

La Cámara consideró conveniente solicitar que la orden del día presentada por el señor Celli fuera dividida en dos partes, debiendo comprender la primera hasta las palabras "crueles desproporciones".

Efectuada la votación, se obtuvieron 379 votos por la afirmativa, 368 por la negativa y 11 abstenciones.

El señor Celli declaró entonces que retiraba la segunda parte de su orden del día, votando en seguida la Cámara una enmienda presentada por el diputado señor Casertano que decía: "Considerando que la acción desarrollada hasta ahora por el gobierno no garantiza el cumplimiento de los propósitos indicados, la Cámara resuelve desaprobar la política del gobierno".

Tomaron parte en la votación 402 diputados, de los cuales, 295 votaron a favor y 107 en contra.

Conocido este resultado, el señor Bonomi manifestó que reservaba la resolución que tomaría en presencia de la situación.

PORMENORES DEL DEBATE

ROMA, febrero 18 (Havas) — Durante el debate de ayer en la Cámara, el señor Bonomi, al contestar a los diferentes oradores, manifestó que un gobierno cualquiera no podrá darse cuenta de la necesidad de salvaguardar los intereses económicos italianos en la conferencia de Génova.

"La participación de Rusia en la mencionada conferencia, dijo el señor Bonomi, no puede constituir peligro alguno".

ROMA, febrero 18 (Havas) — Los diputados populares y los reformistas fueron los únicos que votaron ayer a favor del gobierno.

Los señores Giolitti y Orlando votaron contra el gobierno. El señor Nitti votó a favor del gabinete del señor Bonomi, mientras que todos sus amigos políticos votaron en contra.

ROMA, febrero 18 (United) — Antes de que se levantara la sesión de ayer, el diputado Mat-Peattu interrogó al gobierno acerca de los sucesos que se han producido en Tripolitania y solicitó se le contestara respecto de la importancia de los encuentros habidos en Misurata.

El señor Bonomi como única respuesta dijo que no tenía mayores informes que los que se habían publicado en los diarios.

ACTITUD DE LOS PARTIDOS

ROMA, febrero 18 (Especial)—Dice "Il Messaggero" que en los pasillos de la Cámara se descontaba hoy la formación de un gabinete demócrata. Los populares-católicos quieren permanecer alejados de toda combinación política, prefiriendo mantener la actitud de expectadores y hasta cierto punto de árbitros.

Las noticias de esta noche daban como candidato más probable al señor Orlando, respecto al cual se sabe que se mantuvo hoy en frecuente contacto con sus amigos.

ROMA, febrero 18 (Especial) — Se excluye del modo más categórico que los socialistas estén dispuestos a prestar oficialmente su colaboración en un gabinete demócrata.

Respecto a la actitud de la agrupación socialista dice el "Avanti" que los diputados del partido votaron contra el ministerio por dos motivos: por las conocidas simpatías de Bonomi hacia los fascistas y por sus vinculaciones también demasiado acentuadas, aun con los católicos.

DE NICOLA Y GIOLITTI

ROMA, febrero 18 (Especial) — El señor De Nicola anunció que llegaría con el tren rápido de esta noche.

ROMA, febrero 18 (Havas)—Invitado por el rey, el señor Giolitti concurrió esta tarde al Quirinal.

LIGA DE LAS NACIONES

Tribunal Internacional de Justicia

LA HAYA, febrero 18 (Havas) — Con motivo de la inauguración de la Corte Internacional de Justicia, los soberanos holandeses asistieron a una función de gala celebrada en el teatro principal de esta capital.

INFORMACIONES ARGENTINAS

REPRODUCTORES FRANCESES EN LA ARGENTINA

Las carnes congeladas en Francia

ARTICULO DE UN CORRESPONSAL

PARIS, febrero 18 (United) — A raíz del decreto del gobierno argentino levantando la prohibición de importar en esa República el ganado reproductor francés, prohibición que estaba en vigor desde hacía 21 años, M. Jean Colin, agregado comercial francés en la Argentina, dirigió una nota a la oficina nacional del comercio exterior llamándole la atención no solamente de la importancia del mercado que ese país ofrece al criador francés sino también de las dificultades que podrían encontrar los exportadores de animales reproductores franceses en aquel mercado.

M. Colin se dió cuenta en un viaje que hizo por el interior de la Argentina que no existe duda de que el renombre de las hermosas razas normanda, charolesa y limousina existe desde hace mucho en el país y que sus cualidades son conocidas y apreciadas por un gran número de ganaderos argentinos.

No basta, dice, poseer animales magníficos; es necesario poderlos vender, porque los únicos clientes de interés para el criador argentino son los frigoríficos ingleses y norteamericanos. Las estadísticas de exportación de carnes congeladas indican que Inglaterra figura en primera línea, mientras que Francia al figura en ellas.

Desde hace veinte años los reproductores ingleses no han tenido ninguna competencia seria en ese mercado; pero es evidente que el decreto levantando la prohibición de la importación de ganado francés obligará al exportador inglés a sacar todo el partido posible de la situación privilegiada que actualmente tiene.

El Boletín de la Oficina del Comercio Exterior inserta la opinión, que ha sido manifestada muchas veces en el curso de las negociaciones emprendidas por el ministro de Francia y el agregado comercial para obtener el levantamiento de la prohibición: "Si Francia desea vendernos sus reproductores, dicen los argentinos, deberá comprarnos la carne".

La lógica de este razonamiento y la investigación que se ha hecho inducen a creer que la importación de reproductores franceses a la Argentina está íntimamente ligada a la importación directa en Francia de las carnes congeladas argentinas.

Ayudados por los medios de trasportes frigoríficos de que disponen las compañías francesas de navegación, los franceses tienen interés en favorecer la exportación directa de carnes de frigoríficos argentinos a su país a fin de asegurar al criador argentino que puede adquirir los reproductores franceses sin temor de no poder realizar su negocio.

Por otra parte, la instalación de numerosos frigoríficos en Burdeos Nantes, El Havre y París permitirá la realización del programa trazado y facilitará ciertamente el tránsito a su destino en cualquiera de los Estados de Europa Central, cuyos mercados han estado monopolizados hasta hoy por Londres.

JOHN DE GANDT.

LA ARGENTINA ECONOMICA Y COMERCIAL

Conferencia en Zurich

BERNA, febrero 18 (Especial)—Comunican de Zurich que el profesor Hauthal dará el 20 y el 21 del presente mes, en el teatro Oriente, de esa ciudad, una conferencia sobre la Argentina considerada desde el punto de vista económico y social y sobre las bellezas naturales del país. Ilustrará la conferencia con cien proyecciones luminosas.

La conferencia que se dará bajo los auspicios del consulado argentino en Zurich, ha despertado el más vivo interés en el público y asistirán varios personajes conocidos.

ARTISTAS PARA BUENOS AIRES

PARIS, febrero 18 (Especial)— Acaba de ser contratada para el teatro de la Opera de Buenos Aires la compañía de revistas que trabaja en el teatro Bataclán, bajo la dirección de madame Rasimi.

PARIS, febrero 18 (Especial) — El maestro ruso Zaslawsky, director de la Filarmónica de Petrograd, partirá en el vapor "Formosa" para Buenos Aires con el propósito de organizar allí una orquesta de conciertos sinfónicos de música rusa.

SITUACION MILITAR, POLITICA Y SOCIAL EN ESPAÑA

LLEGARON CINCO AEROPLANOS A TETUAN

CONTINUAN LAS CENSURAS AL NUEVO ARANCEL

DECLARACIONES DEL DIPUTADO AUGUSTO BARCIA

EL JUICIO SEGUIDO CONTRA ANGEL PESTAÑA

ASUNTOS DE MARRUECOS

AEROPLANOS PARA TETUAN

MADRID, febrero 18 (Havas) — Informan de Tetuán que invirtiendo una hora en el viaje, llegaron a aquella plaza cinco aeroplanos de la escuadrilla denominada "Los Clavileños de Sevilla", y otro denominado "Vanguardia", piloteado por el aviador argentino Esteguy, y que fué regalado por los españoles de Manila.

El aviador Iglesias, que piloteaba otro aeroplano, tuvo que descender en Jerez debido a un vendaval.

CONCENTRACION DE MOROS EN EL KERT

MADRID, febrero 18 (Havas) — Un parte trasmitido por la comandancia de Melilla anuncia que las fuerzas españolas bombardearon varios núcleos enemigos que se fortificaban en las orillas del río Kert.

EL JEFE DEL ESTADO MAYOR DE BERENGUER

MADRID, febrero 18 (Havas)—Llegó a esta capital el jefe del estado mayor del alto comisario español en Marruecos.

JUNTA DE DEFENSA DEL REINO

MADRID, febrero 18 (United)—En el seno de la junta de defensa del reino se nota gran animación, desplegando sus miembros una gran actividad en todo lo relacionado con el problema de Marruecos.

El próximo lunes volverá a reunirse, y según declaración de algunos personajes que integran la junta, en esa sesión quedarán ultimados todos los detalles relativos al plan de operaciones contra la plaza de Alhucemas.

LAS DELIBERACIONES

MADRID, febrero 18 (United)—Un ex presidente del consejo de ministros que asistió a las deliberaciones de la junta de defensa del reino ha manifestado que la prensa en general está desorientada respecto a los asuntos que vienen tratándose en la referida entidad.

"Sin embargo — añadió — el país debe tener confianza y estar satisfecho por la frecuencia de estas reuniones pues los resultados serán muy provechosos y han de verse muy pronto traducidos en la realidad".

Afirmó, por último, que, contrariamente a lo que se ha venido informando por los periódicos, no se ha tratado en las reuniones de la junta, ni de los problemas de Marruecos, ni de los presupuestos.

SITUACION POLITICA

REAPERTURA DE LAS CORTES

MADRID febrero 18 (Havas)—Los diarios de esta capital anuncian que todos los partidos de oposición al gobierno insisten sobre la reapertura inmediata de las cortes considerando que así lo exige la situación política y financiera del país.

LOS PRESUPUESTOS

MADRID, febrero 18 (United)—El jefe del gabinete, señor Maura, ha declarado que gestionará de los jefes de la oposición su conformidad para que el presupuesto sea aprobado por las cortes en una sesión.

El jefe liberal, conde de Romanones, ratificando su propósito patriótico de no poner dificultades a la marcha del gobierno, ha manifestado que está de acuerdo con la proposición del presidente del consejo en el sentido de que sea aprobada en esa forma la ley de los presupuestos.

CONSEJO DE GABINETE

MADRID febrero 18 (United) — El consejo de gabinete ha sido aplazado, por la necesidad de dar solución a varios expedientes en trámite, que son de mucha urgencia.

Se realizará el próximo martes, y en esa reunión se terminará el estudio de los presupuestos.

CRITICAS AL ARANCEL

MADRID, febrero 18 (United)—El vizconde de Eza, ex ministro conservador, conocedor de los problemas agrarios, ha declarado que el nuevo arancel agravará notablemente la crisis de la agricultura.

Aduce una serie de cifras y datos para demostrar esa gravedad, determinada especialmente, porque muchos trabajadores al amparo de la ganancia que obtuvieron en los pasados años hicieron algunas especulaciones ensanchando sus negocios, y ahora se hallan en la imposibilidad de cumplir con los compromisos contraídos.

JUICIOS DE AUGUSTO BARCIA

MADRID, febrero 18 (United)—El diputado nacional señor Augusto Barcia, liberal independiente, caracterizado por su labor hispanoamericanista, nos ha declarado que se propone interpelar al gobierno tan pronto como se reanuden las sesiones parlamentarias, respecto a la elevación de los derechos arancelarios a gran parte de los productos americanos.

El señor Barcia entiende que el parlamento no debe tolerar en silencio la actitud en que se ha colocado el gobierno en esta cuestión, que debe ser considerada como de gran trascendencia para el país, puesto que puede comprometer la cordialidad de relaciones con aquellas naciones hermanas.

Terminó diciendo el señor Barcia, que aun cuando nos perjudicáramos en algo, no debería aplicarse una política, como la del actual gabinete, de marcado proteccionismo, en lo que se relaciona con los países hispanoamericanos.

NUEVO SENADOR VITALICIO

MADRID, febrero 18 (United) — El ministro de Estado, señor Gonzáles Hontoria, ha sido nombrado senador vitalicio.

PROBLEMAS SOCIALES

SINDICALISTAS JUZGADOS EN SEVILLA

MADRID, febrero 18 (United)—Un telegrama de Sevilla informa que ha comenzado allí la vista de la causa seguida contra ocho sindicalistas acusados de haber colocado explosivos.

Las autoridades tomaron grandes precauciones, y rodearon la Audiencia fuerzas de la guardia civil.

El fiscal ha pedido ocho penas de muerte.

LOS CONFLICTOS EN BILBAO

MADRID, febrero 18 (United)—Informan de Bilbao que reina allí alguna efervescencia con motivo de los actuales conflictos sociales.

La policía despliega mayor actividad que de costumbre y realiza frecuentes registros domiciliarios. En uno de ellos, efectuado en una casa de huéspedes, encontró varios cartuchos de dinamita y pistones para provocar explosión, así como abundante material para fabricar explosivos.

El huésped que ocasionó el registro hace días que desapareció, en conocimiento, sin duda, de que la policía le andaba buscando.

EL AGITADOR PESTAÑA

BARCELONA, febrero 18 (Havas) El próximo jueves comparecerá ante los tribunales el conocido sindicalista Pestaña, acusado de haber realizado una propaganda de excitación y sedición, durante los acontecimientos del mes de marzo de 1919.

ESTADOS UNIDOS

LAS RELACIONES CON MEXICO

REPRESENTANTES OFICIOSOS

INTROMISION PERJUDICIAL

WASHINGTON, febrero 18 (United) —Se ha comprobado de un modo oficial que personas que pretendían ser representantes de los gobiernos de los Estados Unidos y de México, respectivamente, perturbaban durante más de un año las relaciones entre los dos países.

Hace algún tiempo, un supuesto representante del presidente Obregón consiguió convencer al departamento de Estado, que México estaba dispuesto a hacer ciertas concesiones a los Estados Unidos, pero pronto se llegó a saber que la persona en cuestión no tenía misión alguna del gobierno mexicano. En México actúan personas que pretenden ser enviados especiales del presidente Harding.

Se informó por eso al gobierno mexicano que el presidente no tenía agentes especiales y que el gobierno de la Unión no negocia sino por los representantes diplomáticos debidamente autorizados.

WASHINGTON febrero 18 (United) — Los gobiernos de los Estados Unidos y de México están empeñados en buscar una solución para la dificultad que existe para el reconocimiento del gobierno de Obregón.

Las autoridades americanas estudian cuidadosamente el desarrollo de los sucesos actuales y las tropas de la Unión en la frontera están preparadas para cualquier evento que amenace los intereses de los Estados Unidos, pero el departamento de Estado no considera los informes de los movimientos para una revolución como una amenaza para la estabilidad del gobierno de Obregón.

Los Estados Unidos continúan adheridos a la propuesta original para un nuevo tratado comercial entre México y la Unión, el cual guardaría los intereses americanos y reconocería el gobierno mexicano actual.

Se sabe que Villa se prepara para oponerse a cualquiera fuerza revolucionaria que se pueda levantar en México, y está determinado a cooperar con el presidente Obregón si los movimientos en la frontera se convierten en una verdadera insurrección.

CONVENCION NACIONAL MINERA

LA REDUCCION DE SALARIOS

Acuerdos adoptados

NUEVA YORK, febrero 18 (Havas) —Anuncian de Indianópolis, Indiana, que en la convención de obreros mineros de los Estados Unidos que se realiza en dicha ciudad después de acalorados y prolongados debates, se decidió reivindicar la jornada de seis horas con cinco días de trabajo en la semana.

INDIANOPOLIS, febrero 18 (United)—La convención de la Unión de los obreros mineros arregló las divergencias existentes en el seno de la entidad, las que amenazaban con ocasionar disgregaciones en el proyecto de movimiento de la Unión.

Todos los delegados apoyan la idea del presidente Lewis, de realizar una convención del gremio, a fin de tomar en consideración las recomendaciones de los distintos comités en el sentido de votar en favor de la huelga en el caso eventual de que los contratistas cumplan su amenaza de reducir los salarios y poner término a los contratos el día 1.° de abril próximo.

Hoy se reunirán en Chicago los representantes de todas las entidades de obreros mineros.

NUEVA YORK, febrero 18 (United)—Informan de Indianópolis que la convención de mineros reunida en esa ciudad rechazó las recomendaciones hechas por el consejo ejecutivo del gremio, formado por elementos moderados, y resolvió mantener a una reclamación la cuestión de proclamar la huelga si los patrones se niegan, antes del próximo mes de abril, a negociar el problema de los salarios.

Los mineros reclaman seis horas de trabajo por día y cinco días por semana, el pago de un sueldo adicional de cincuenta por ciento por el trabajo en horas suplementarias y el doble los días domingo.

LA VENTA DE LAS FABRICAS DE NITRATOS

En la comisión del Senado

WASHINGTON, febrero 18 (United) —En la reunión celebrada por la comisión del Senado, respecto del asunto de Muscles Shoals, uno de los miembros que apoya a Mr Henry Ford convino en que el solicitante debe comprometerse de antemano a producir anualmente una cantidad determinada de fertilizantes. La negativa de Mr Ford a comprometerse previamente a esta condición es una de las mayores objeciones que se hacen para aceptar su oferta.

WASHINGTON, febrero 18 (United) — El senador Mr Mc Kellar, de Tennessee, ha solicitado se efectúe una investigación para aclarar la noticia de que los industriales en productos fertilizantes trabajan activamente para evitar que sea aceptada la oferta hecha por Mr Henry Ford, sobre las explotaciones de nitratos de Muscle Shoals y en favor de la concesión de las mismas a la Alabama Power Company.

EL ASESINATO DE TAYLOR

Próximo esclarecimiento

LOS ANGELES, febrero 18 (United) Parece que existe ahora alguna esperanza de esclarecer el misterio que rodea al asesinato de que fué víctima el director cinematográfico Mr William D. Taylor, mediante una carta que acaba de recibirse que se dice está firmada por el ex mucamo de la víctima, Edward Sands. Este anuncia que sabe quién es el victimario y que está dispuesto a revelar su nombre siempre que el procurador del distrito, Mr. Woolwine, le proteja contra cualquier persecución de que pudiera ser víctima por delatar al culpable, y además, que no se adopten medidas de represalias contra el por haber mantenido esto en reserva durante tantos días.

Mr Woolwine le ha prometido que se le concederá la inmunidad que solicita, siempre que pueda probar plenamente que él no está complicado en este crimen.

LOS ANGELES, febrero 18 (United) — La policía busca con todo empeño a un conductor de vehículos de alquiler que desapareció desde el día 5 de febrero y el cual se sospecha al parecer con muchos fundamentos, de que fuera el conductor del coche que alquiló el asesino de mr. William D Taylor, la noche que se cometió el crimen.

En la habitación de dicho cochero la policía encontró balas de revólver idénticas a las que fueron extraídas del cadáver de la víctima.

Dícese que es posible que hoy mismo se firme la orden de prisión respectiva.

EL "BONO DEL SOLDADO"

Aplazamiento de la discusión

WASHINGTON, febrero 18 (United) — No se cree probable que el proyecto sobre la bonificación a los ex combatientes sea despachado por el Congreso antes de dos o tres meses.

En la Cámara de Representantes la mayoría es favorable al impuesto a las ventas como medio de obtener recursos para la realización de ese proyecto, impuesto recomendado por el presidente Harding; pero el bloque agrario del Senado se opone a ese impuesto y es probable que proponga la emisión de bonos de la Tesorería o un impuesto sobre las ganancias excesivas. La actitud de ese bloque impedirá probablemente que el proyecto sea despachado antes de un año.

Se anuncia de un modo semioficial que el presidente Harding está decidido a vetar el proyecto si no se aprueba el impuesto a las ventas, mientras el senador Borah es contrario a ese impuesto y anunció que se uniría al bloque agrario.

Muchos miembros del Congreso recomiendan que se aplace la discusión del proyecto para el próximo mes de junio.

EL CONTRABANDO DE LICORES

Vigilancia aérea

NUEVA YORK, febrero 18 (United) — Se anuncia que el departamento de Marina ha prometido facilitar un aeroplano, manejado por dos pilotos los cuales se relevarán cada ocho horas, para que preste servicio de patrulla en las costas del Pacífico, con el propósito de impedir el contrabando de licores.

NUEVO PARTIDO AGRARIO

SU PROGRAMA

CHICAGO, febrero 18 (United)—La convención de representantes de agricultores, resolvió organizar un nuevo partido agrario y presentar candidatos propios en las elecciones de 1924.

El programa adoptado por la convención comprende los siguientes puntos:

1° Que los ferrocarriles se exploten tomando en consideración los intereses públicos.

2° Que el producto de los impuestos sobre la renta, las herencias y las ganancias excesivas se destinen para pagar bonificaciones a los ex combatientes.

3° Que se reglamenten los precios que los frigoríficos paguen por el ganado.

4° Que el gobierno asuma la explotación de los recursos nacionales.

Se anunció que dentro de dos años ascenderá a un millón el número de los socios de las asociaciones de agricultores.

CONSOLIDACION DE DEUDAS ALIADAS

WASHINGTON febrero 18 (Havas) La comisión encargada de negociar la consolidación de las deudas aliadas se compondrá probablemente de tres miembros pertenecientes al gabinete, un senador y un miembro de la Cámara de representantes.

Los elegidos serían los secretarios señores Mellon, Hughes y Hoover, el senador señor Mac Cumber y el representante señor Fordney.

LOS TRATADOS EN EL SENADO

WASHINGTON, febrero 18 (United) —Se dice que las demandas de los senadores denominados "irreconciliables" de amplios informes sobre las negociaciones de los tratados, podrían entorpecer los planes de los miembros de la administración, de presentar en la próxima semana el informe sobre los siete tratados concluídos en la conferencia del desarme a la comisión de asuntos extranjeros para iniciar el debate sobre los mismos, en el curso de la semana subsiguiente.

WASHINGTON, febrero 18 (United)— El senador Hitchcock anunció que pediría que se llamara al secretario de Estado, Mr. Hughes, quien se encuentra en la isla Bermuda, para que declare ante el Senado acerca de las negociaciones que precedieron a la conclusión del tratado de las cuatro potencias, si no fueran suficientes las informaciones del presidente Harding, que solicitó la comisión de relaciones exteriores.

Opina Mr. Hitchcock que Mr. Hughes es la única persona capaz de aclarar las informaciones contradictorias que se tienen sobre el origen del tratado.

Se sabe que el almirante Kato de-

LA CONFERENCIA DE WASHINGTON

Artículo de un crítico militar

JUICIOS PESIMISTAS

PARIS, febrero 18 (United) — En un folleto que acaba de ser entregado a la publicidad, el teniente coronel Reboul, conocido crítico militar, declara que la conferencia del desarme precipitará un conflicto armado entre los Estados Unidos y el Japón, en lugar de prevenirlo. Pide que el parlamento se niegue a ratificar los tratados de dicha conferencia.

Las autoridades del ministerio de Relaciones Exteriores declararon al respecto:

"Washington no debe preocuparse por esto, puesto que parece seguro que los tratados serán ratificados aquí antes que en el Senado norteamericano."

Como razón para la reducción del tonelaje de las naves de guerra, Reboul aduce la siguiente: primero, los buques de guerra de la Unión se estaban haciendo demasiado grandes para pasar por el canal de Panamá, impidiendo la rapida movilización de la escuadra del Atlántico al Pacífico, en caso de guerra. Y, segundo, desde que en los barcos de guerra se emplea como combustible el petróleo, necesitaban buques estanques suficientes para trasportar ocho mil toneladas diarias de petróleo desde San Francisco a las islas Filipinas, lo cual se encuentra fuera del alcance de la capacidad constructora norteamericana.

La "Action Francaise" encomia el análisis de Reboul, y confía en que el parlamento "demostrará, rechazando un acuerdo tan peligoso, la misma independencia que el Senado de la Unión, al negar la ratificación del tratado de Versalles".

EXPOSICION NACIONAL AGRICOLA

Su inauguración en París

PARIS, febrero 18 (Especial) — M Cheron, ministro de Agricultura, inauguró ayer en el Grand Palais una exposición agrícola.

Figuran en la exposición ocho mil animales, entre ellos aves de corral, así como una gran variedad de flores, frutas, legumbres y plantas de la Riviera Marruecos, Túnez, y Argelia, varios modelos de colmenas y grandes cantidades de miel.

Se ha enviado excepcionalmente la exhibición de algunos reproductores de Normandía y de Charolais que habían obtenido primeros premios en la exposición de 1921, y llamó especialmente la atención el campeón normando "Radoteur" de tres años que pesa mil kilogramos. Dos de sus hijos, "Tartuffe" y "Glutin", fueron vendidos en veinte mil cinco mil francos cada uno a dos criadores argentinos Duhau y Estanguet, los que compraron igualmente un lote de veintidós vacas normandas entre ellas dos campeones, pagando nueve mil francos por una y diez mil por otra.

LAS REPARACIONES ALEMANAS

El asunto de la moratoria

PARIS febrero 18 (Havas) — Con respecto al problema de las reparaciones el gobierno británico y los demás aliados se han adherido a los deseos del gobierno francés tendientes a dejar a la comisión interaliada de reparaciones, el cuidado de estudiar la cuestión de la moratoria a acordarse a Alemania.

La repartición entre los aliados de las sumas provenientes de los pagos pasados y futuros de Alemania será arreglada mediante conversaciones entre los ministros de Hacienda interesados.

EL HAMBRE EN RUSIA

Conferencia de Nansen

PARIS, febrero 18 (Havas) — El presidente de la comisión de socorros a Rusia, doctor Nansen, pronunció esta noche, en el palacio del Trocadero, ante una sala repleta, una conferencia sobre los estragos del hambre en Rusia.

El público que asistió a esta conferencia, se hallaba muy conmovido por la descripción de las miserias del pueblo ruso, haciendo al conferenciante una calurosa acogida.

LAS NAVES EX ALEMANAS

Su entrega al Brasil

PARIS, febrero 18 (United)—Ayer fué entregado a la comisión marítima brasileña el vigésimo segundo vapor ex alemán, el que fué reparado en Marsella.

Como son muy importantes las reparaciones que deben hacerse en los demás buques, no es probable que la comisión los reciba antes del próximo mes de abril.

LORD NORTHCLIFFE EN MARSELLA

Cordialidad anglo-francesa

MARSELLA, febrero 18 (United)— Lord Northcliffe terminó, con su llegada a Marsella la última etapa de su viaje alrededor del mundo.

En una demostración cívica pronunció un discurso haciendo votos para que sean arregladas todas las cuestiones entre Francia e Inglaterra con lo que se facilitará enormemente la solución del problema relativo a la rehabilitación de Europa.

Terminó manifestando que esta obra depende exclusivamente de la alianza anglo-francesa.

CREDITOS PARA UNA EXPOSICION

PARIS, febrero 18 (United) — La comisión de comercio de la Cámara de diputados resolvió por unanimidad votar destinar la suma de 5.000.000 de francos para la participación de Francia en la exposición de Río de Janeiro.

Resolvió igualmente proponer la creación de una exposición permanente de productos franceses en la capital del Brasil.

LOS GASTOS DE CARLOS DE AUSTRIA

PARIS, febrero 18 (United) — El consejo de embajadores no ha decidido quién debe pagar la pensión del ex emperador Carlos. Los miembros de la "pequeña entente" no se muestran partidarios de tal gasto por su parte y Yugoeslavia ha enviado una nota a los embajadores en el mismo sentido.

Actualmente se sugiere que los aliados paguen parte de los gastos por el interés de mantener la tranquilidad en Europa, desde que Austria no pagará reparaciones hasta dentro de veinte años. Esto deja a Alemania como la encargada de soportar los gastos del ex rey, en lo cual ella no tiene interés alguno.

LA PROPAGANDA ALEMANA EN SUD AMERICA

PARIS, febrero 18 (United) — La asociación nacional de expansión económica se reunió bajo la presidencia de M. Colignel, con objeto de estudiar la organización de una entidad que sea capaz de contrarrestar la propaganda alemana en Sud América, señalada por el general Mangin.

Resolvió la reunión crear una comisión especial formada por miembros del parlamento, los directores de los grandes servicios públicos y representantes del comercio, de la industria y de la agricultura para fomentar el comercio francés en Sud América.

DESCUBRIMIENTO DE VALIOSAS TELAS

PARIS, febrero 18 (Havas)—"L'Intransigeant" publica un despacho de Cherburgo anunciando que han sido descubiertas en un altillo de la municipalidad, veinte telas de Millet, autor de la famosa tela "El Angelus".

LLEGADA DE LA REINA DE BELGICA

PARIS, febrero 18 (Especial)— Llegó hoy a esta capital la reina Elisabeth de Bélgica.

Repatriación de restos de militares

PARIS, febrero 18 (United)—Hoy llegaron los restos de 47 soldados muertos en el Oriente. Estos restos son los primeros traídos a Francia para su sepelio.

ALEMANIA

LAS RELACIONES FRANCO-RUSAS

Se insiste en que existen negociaciones

BERLIN, febrero 18 (United) — Reina gran inquietud en los círculos políticos y económicos de esta capital debido al anunciado convenio realizado entre Francia y Rusia. Las noticias que llegan a Alemania parecen confirmar los rumores circulantes a ese respecto.

El "Zeit", órgano del partido industrial dice que acaban de llegar a Moscú cuatro banqueros franceses.

De acuerdo con otra información recibida en esta capital, el representante de la oficina de la prensa del ministerio de Relaciones Exteriores polaco, declaró en un discurso, que Polonia trabajaba conjuntamente con Francia para el restablecimiento de las relaciones comerciales con el Soviet.

BERLIN, febrero 18 (Havas) — Los señores Krassin y Radek, así como el señor Stomiakoff, regresaron a Moscú después de haber negociado con Alemania un arreglo económico.

BERLIN, febrero 18 (United)—Muchos observadores están de acuerdo en que los rumores circulantes respecto de un acuerdo entre el soviet y Francia, son resultantes de la propaganda de Karl Radek, agente bolshevik, y no creen que tal acuerdo se realice.

Sostienen que Radek está empeñado en crear la impresión de que el acuerdo de referencia se ha realizado, para así destruir el plan de los alemanes y los aliados para la explotación de Rusia, para cuyo fin se formará un consorcio en Alemania.

También se cree que el soviet preferiría negociar con las potencias por separado y no en grupo.

A pesar de esto, muchos jefes industriales alemanes se han alarmado por los rumores y se proponen observar detenidamente.

En realidad, la situación se considera de tal gravedad, que hace necesaria la unión de todas las fuerzas y su agrupación bajo el estandarte del gobierno.

EN LA REGION DEL RHIN

Conferencias prohibidas

COBLENZA, febrero 18 (Havas) — La alta comisión interaliada en los territorios renanos negó al capitán Müller, ex comandante del crucero "Emden", cuya actividad, al principio de la guerra, es conocida, la autorización para dar una conferencia en los territorios ocupados.

Asimismo la alta comisión tomó las disposiciones oportunas para impedir una serie de conferencias que debían celebrarse próximamente en esos territorios y para mantener el orden.

EN LA COMISION DEL REICHSTAG

Por la supresión de un ministerio

BERLIN, febrero 18 (Havas)—Durante la sesión de la comisión principal del Reichstag, los nacionalistas y los populares pidieron al gobierno la supresión del ministerio de la Reconstrucción.

El representante del gobierno contestó, declarando que la creación de dicho ministerio responde al medio de llevar a efecto la ejecución del tratado de paz y no a razones de política interna.

Agregó el representante del Poder Ejecutivo que la supresión pedida, podría dar a sospechar a los países extranjeros que Alemania no tiene mayor intención de cumplir con las obligaciones que le fueron impuestas por el tratado de paz. La continuación de la discusión quedó aplazada.

NEGOCIACIONES COMERCIALES CON RUSIA

BERLIN, febrero 18 (Havas)—La "Gaceta General de Alemania" pone de relieve la excelente impresión experimentada por los representantes de la industria alemana, quienes, apoyados por el gobierno de su país prosiguen las negociaciones comerciales con los delegados de los soviets rusos.

Según las conversaciones que han sido oficialmente iniciadas, se trata de varias empresas alemanas que operarán en Rusia.

LAS VENTAS DE POTASA

FRANCFORT, febrero 18 (United) — El director Kain declaró ante los accionistas de la Deutsch Kaliwerke que las ventas de potasa alemana en 1921 han alcanzado a 921.000 toneladas, mientras en 1920 ascendieron a 924.000.

Durante el año las acciones extranjeras bajaron de 25.8 a 16.5 por ciento. Sin embargo, predijo que el presente aumentaría las negociaciones.

PERMANENTES Y ENVIADOS ESPECIALES, DE LA UNITED PRESS Y DE LA AGENCIA HAVAS

...ción al acuerdo concerniente a las minas de Alsacia.

MOVIMIENTO ANTIPROTECCIONISTA

BERLIN, febrero 18 (Havas) — El diario "Lokal Anzeiger" anuncia un movimiento antiproteccionista, y agrega que la Asociación de Panaderos ha pedido al ministro de Abastecimientos que administre temporariamente la harina extranjera, con objeto de reducir los precios elevados e injustificados de la harina alemana.

EL RECARGO ADUANERO

BERLIN, febrero 18 (Havas) — El diario "Die Boersen Courier" anuncia que a partir del 1.° de marzo próximo el recargo sobre los derechos de aduana será aumentado de 3.900 a 4.400 por ciento, debido a la baja registrada en el valor del marco.

SITUACION POLITICA EUROPEA

La conferencia económica

VERSION SOBRE SU APLAZAMIENTO

CONFERENCIA DE GENOVA

BERLIN, febrero 18 (United) — El gobierno está completando el memorándum sobre la conferencia de Génova, en el que se incluyen los planes relativos a la moneda corriente, a las finanzas y créditos, y a la reanudación de las actividades comerciales.

LONDRES, febrero 18 (United) — Los funcionarios británicos que hasta ahora venían sosteniendo que era innecesario y poco recomendable que se postergase la realización de la conferencia económica de Génova, admiten ahora que existe la probabilidad de que dichas reuniones se posterguen hasta el día 8 de abril próximo o muy probablemente hasta el último día de ese mes.

LONDRES, febrero 18 (Havas) — El "Daily News" dice que la caída del gabinete presidido por el señor Bonomi tendrá por consecuencia el aplazamiento de la conferencia de Génova, por lo menos hasta el mes de abril.

PARIS, febrero 18 (Havas) — La Agencia Havas asegura que se ha concertado un acuerdo entre Francia e Inglaterra sobre un procedimiento que permite la participación de Polonia, Checoeslovaquia, Rumania y Yugoeslavia, en el examen preliminar de la parte técnica del programa de la conferencia de Génova por los peritos aliados.

Los ministros plenipotenciarios en Londres representarán de tal manera a la pequeña Entente en los trabajos a realizarse.

Los peritos franceses prosiguen activamente el estudio de la cuestión, pero debido a la complejidad de los problemas examinados no podrán presentar sus conclusiones de aquí a ocho días.

BRUSELAS, febrero 18 (United)—Circulan rumores no confirmados respecto de que Italia intenta postergar la conferencia económica de Génova hasta principios de abril.

BRUSELAS, febrero 18 (United) — Una información, no confirmada, recibida en esta capital, anuncia que el gobierno italiano decidió aplazar la reunión de la conferencia de Génova para el próximo mes de abril.

BRUSELAS, febrero 18 (Havas) — Según informaciones que emanan de los círculos diplomáticos, se dice que Italia tendría la intención de proponer a las potencias que la conferencia primitivamente fijada para realizarse en Génova, se efectúe en Roma a principios de abril próximo.

BRUSELAS, febrero 18 (Havas)—En la reunión celebrada por el comité preparatorio para participar en la conferencia de Génova, el primer ministro declaró que es esencial discutir en dicha conferencia las cuestiones económicas, sin inmiscuir las de carácter político en la cuestión de las reparaciones.

LONDRES, febrero 18 (Havas) — Habiendo un corresponsal de "The Observer" entrevistado al jefe del gabinete de Checoeslovaquia, señor Benes, éste insistió en considerar un peligro el hecho de precipitar la preparación del programa de la conferencia de Génova, e insistió en la necesidad de un acuerdo previo anglo-francés, que considera indispensable a la solución de los problemas europeos.

ROMA, febrero 18 (Havas) — La agencia Stefani desmiente la pretendida proposición que se dice haya formulado el gobierno italiano para reunir en Roma en vez de Génova la conferencia a principios de abril.

EL PACTO ANGLO-FRANCES

LONDRES, febrero 18 (Havas) — El "Times" sugiere la idea de entregar a la Liga de las Naciones el proyecto de la conferencia de Génova de realizar un pacto con Francia, el cual es indispensable para la solución de los diversos problemas de Europa.

ESTADO LIBRE DE IRLANDA

Fuerzas británicas al Ulster

ACTITUD DE SOLDADOS REPUBLICANOS

LONDRES, febrero 18 (United) — Se ha reanudado la evacuación de las fuerzas británicas destacadas en el Sur de Irlanda. Esas tropas, en vez de dirigirse a Inglaterra, se trasladan al Ulster.

LONDRES, febrero 18 (Havas) — El "Daily Express" dice que un centenar de miembros del parlamento que habían votado en favor del acuerdo irlandés, se abstuvieron de votar durante la sesión de ayer.

LONDRES, febrero 18 (Havas) — Un despacho de Cork informa que ha sido muerto un teniente del ejército británico, que había sido secuestrado y trataba de evadirse.

DUBLIN, febrero 18 (United)—Se informa que la brigada Mid-Limerick ha publicado una proclama negándose a reconocer la autoridad del gobierno provisional sobre el ejército y jurando adhesión a la "república irlandesa existente".

HUNGRIA

LA DISOLUCION DEL PARLAMENTO

Ataques contra Horthy

BUDAPEST, febrero 18 (United) — Los enemigos políticos del almirante Horthy declaran que la disolución de la Asamblea Nacional es un acto que indica que el almirante Horthy tiene la intención de fiscalizar las nuevas elecciones, a fin de dar a los aristócratas una mayor dominación en Hungría.

El primer ministro, señor Bethlem, desoyó la petición formulada por el grupo Hussar, en el sentido que se realizaran elecciones secretas.

Aseguran, también, los enemigos de Horthy, que el primer ministro abriga el propósito de que la nueva asamblea ...el propósito de limitar el sufra-

ITALIA

EL MONUMENTO DE ENRICO TOTI

SU PROXIMA INAUGURACION

Intervención del duque de Aosta

ROMA, febrero 18 (Especial)—El duque de Aosta, en una nota dirigida al comité que organiza el homenaje nacional a Enrico Toti, le comunican que considera un deber concurrir a la inauguración del monumento que se realizará próximamente en esta capital.

El acto asumirá grandes proporciones, pues intervendrán en forma oficial las representaciones del gobierno, del ejército, de la municipalidad y de otras entidades civiles y militares.

El monumento recordará a las generaciones venideras el heroísmo de Toti, romano, quien al estallar la guerra contra los imperios centrales, y a pesar de faltarle la pierna izquierda se presentó voluntario y consiguió ser incorporado en los bersaglieri-ciclistas.

Enrico Toti cayó en Monfalcone el 6 de agosto de 1917. Sorprendido por el enemigo durante una exploración, Toti se defendió hasta disparar el último proyectil. Herido mortalmente, logró aún arrojar contra los austriacos la muleta que le servía de apoyo.

EN EL VATICANO

INFORMACION DESAUTORIZADA

Recepción del cuerpo diplomático

ROMA, febrero 18 (Especial)—Los diarios adictos a la Santa Sede desautorizan por segunda vez, y con carácter oficioso, el pretendido retiro del cardenal Gasparri, secretario de Estado.

ROMA, febrero 18 (Havas)—El pontífice recibió hoy al cuerpo diplomático acreditado ante la Santa Sede.

El embajador de España, decano del cuerpo diplomático, pronunció un discurso en el que expresó el regocijo del mundo entero por la elección de Pío XI, expresando al propio tiempo los votos del cuerpo diplomático.

El Papa agradeció y agregó:

"Con confianza especial recibo los votos para la gran obra de pacificación universal que fué el anhelo del extinto Santo Padre Benedicto XV.

"Sé, continuó diciendo, por una feliz experiencia personal, cuanto el cuerpo diplomático puede contribuir a la paz universal que es la aspiración de todos los pueblos."

Más tarde el pontífice recibió al cuerpo de los guardias nobles y a su comandante, príncipe Aldobrandini, quien dirigió al Sumo Pontífice un discurso de saludo y abnegación.

ROMA, febrero 18 (United) — El Pontífice recibió en audiencia a monseñor José Palica, arzobispo titular de Filippi y consultor de la Congregación del Santo Oficio.

GRAN AFLUENCIA DE FORASTEROS

Facilidades para los turistas

ROMA, febrero 18 (Especial) — Es enorme el número de turistas que visitan actualmente la península.

Numerosas comitivas de forasteros de todas partes del mundo recorren las diferentes regiones, sobre todo los distritos alpinos, que ofrecen en estos días espectáculos verdaderamente característicos por las grandes nevadas caídas.

De acuerdo con las indicaciones formuladas por la Asociación Pro Forasteros, el gobierno ha dictado nuevas disposiciones mediante las cuales los turistas gozarán de mayores comodidades.

Por su parte, la administración de los ferrocarriles del Estado dispuso que 200 vagones de pasajeros, de los modelos más perfectos existentes, sean dedicados única y exclusivamente al tráfico internacional, a fin de ofrecerles mayores comodidades a los turistas que visitan a Italia.

LA BANCA DI SCONTO

APLAZAMIENTO DEL ACUERDO

ROMA, febrero 18 (Especial) — La crisis ministerial ha repercutido en los asuntos de la Banca di Sconto, en el sentido de aplazar la realización del acuerdo, mediante el cual el instituto de crédito hubiera logrado satisfacer a sus depositantes en la forma que se dió a conocer en despachos anteriores.

LA SITUACION DE FIUME

Actitud de Zanella

ROMA, febrero 18 (Especial)—Comunican de Fiume que la situación presenta ciertos aspectos de gravedad.

Los telegramas recibidos esta mañana rectifican algunas de las informaciones anteriores. Resulta que en virtud de una disposición dictada por el gobierno provisional del Estado libre de Fiume, fueron dados de baja 130 agentes de la policía de investigaciones, todos ciudadanos italianos y ex combatientes.

La medida tomada en perjuicio de los agentes citados, provocó una enérgica protesta de la Asociación de ex Combatientes.

En la resolución aprobada, y cuya copia se envió al señor Zanella, se pone de manifiesto la hostilidad que éste demuestra hacia los sentimientos italianos.

Desde ayer el servicio de policía en el Estado de Fiume está a cargo de las tropas de la brigada Bérgamo.

HOMENAJE A LA CRUZ ROJA

Ceremonia en el Capitolio

ROMA, febrero 18 (Havas) — El señor Claudio Hill, director general de la liga de las distintas instituciones de la Cruz Roja en Ginebra, llegó a esta capital con el fin de tributar un homenaje a la Cruz Roja Italiana.

El señor Hill, acompañado del senador Ciraolo y altos funcionarios de la Cruz Roja, visitó al alcalde Gianetto Valli, a quien dirigió palabras de admiración por la ciudad eterna.

El alcalde agradeció los conceptos vertidos por el señor Hill y elogió la obra realizada por esta última.

EL CARDENAL PRISCO

Gravedad de su estado

ROMA, febrero 18 (United)—Informan de Nápoles que se halla enfermo de influenza el cardenal Prisco, arzobispo de aquella diócesis.

La avanzada edad del enfermo preocupa a los médicos de cabecera y a los familiares del prelado.

EL PRIMER ALCALDE DE TRIESTE

ROMA, febrero 18 (Especial)—Comunican de Trieste que el senador Pitacco tomó posesión del cargo de alcalde, siendo objeto de una demostración de parte de los concejales y empleados de la municipalidad.

La prensa celebra el acontecimiento por tratarse del primer alcalde de Trieste italiano.

Temblor de tierra

ROMA, febrero 18 (Havas)—Un despacho de Sant'Onofrio (Calabria), anuncia que se ha sentido en dicha localidad un fuerte y prolongado sacudimiento sísmico ondulatorio.

El diario "L'Azione"

ROMA, febrero 18 (Especial)—Se postergó hasta el lunes próximo la publicación del diario "L'Azione", que será dirigido por el señor Guillermo Quadrotta. ...ste diario, en su primera época, fué ...dirigido por el diputado Federzoni, y

...dejó de aparecer a los pocos meses del fallecimiento de aquél.

Una exposición de floricultura

ROMA, febrero 18 (Havas)—Anuncian de Florencia que el duque de Aosta visitó los trabajos de la exposición primaveral de floricultura.

La reina Margarita y el actor Musco

ROMA, febrero 18 (United)—La reina Margarita recibió al director de la compañía siciliana Angel Musco, a quien expresó sus deseos de asistir a una de las representaciones de la misma. Créese que con ese objeto se dará en breve una representación especial.

Un homicidio

ROMA, febrero 18 (Especial)—Comunican de Agnadello, en el distrito de Crema, que el teniente alcalde Pedro Ruesi, socialista, a consecuencia de un incidente que tuvo con el joven Juan Marazzino, fascista, lo mató de un tiro de revólver.

Los duques de Génova

ROMA, febrero 18 (Havas)—Los duques de Génova, que se habían marchado para Munich, con el fin de atender a un hijo enfermo, regresaron ayer a Turín.

Fallecimientos

ROMA, febrero 18 (United) — Falleció en Nápoles la duquesa Caracciolo, abadesa del monasterio de Santa Clara.

—En esta capital falleció el conde Giovanni Acquaderni, camarero secreto supernumerario del extinto pontífice Benedicto XV.

Choque de trenes

ROMA, febrero 18 (United)—En la estación de Puerto Recanati chocaron dos trenes de carga, resultando dos muertos y varios heridos.

INGLATERRA

EL PROBLEMA EGIPCIO

PROPOSICIONES BRITANICAS

MISION DE ALLENBY

LONDRES, febrero 18 (United) — Se cree que el ofrecimiento que el gobierno, de acuerdo con los informes suministrados por el mariscal Allenby, hará al Egipto, incluirá la abolición del protectorado, la cesación de la ley marcial y la concesión de un gobierno parlamentario responsable.

LONDRES, febrero 18 (United) — Probablemente, el miércoles próximo saldrá para El Cairo el mariscal Allenby.

LONDRES, febrero 18 (United) — De acuerdo con lo que asegura una información autorizada, se juzga que es "sustancialmente correcta" la noticia de que el mariscal Allenby ha sido investido de poderes para dar por terminado el protectorado británico en Egipto y reconocer la independencia de ese país.

Se juzga también que el mariscal Allenby está facultado, además, para dejar sin efecto la ley marcial en Egipto y para convocar a una reunión a los representantes de los nacionalistas egipcios y del gobierno británico, en la que se tomarán en consideración las disposiciones concernientes a las tropas británicas de guarnición y se definirán las garantías que desea la Gran Bretaña que se le den para la protección militar del canal de Suez.

Personas bien informadas creen que se solicitará de Abd-el-Khalek y de Sarvat bajá, ex ministro de Justicia de Egipto, que formen el gabinete.

LONDRES, febrero 18 (Havas) — Los diarios de esta capital están de acuerdo en manifestar que el protectorado británico en Egipto será abolido.

INFORMACIONES DEPORTIVAS

Partidos de football

LONDRES, febrero 18 (United)—Hoy se efectuaron los partidos de football correspondientes a la tercera prueba de eliminación, por el premio "English Cup". El resultado fué el siguiente:

Tottenham Hotspur contra Manchester, 2 y 1, respectivamente; Barnsley contra Preston N. E., 1 a 1; Blackburn Rovers contra Hiddersfield Tc., 1 a 1; Arsenal contra Leicester, 3 a 0; West Bromwich A. contra Notts County, 1 a 1; Stoke contra Aston Villa, 0 a 0; Cardiff City contra Notts Forest, 4 a 1, Millwall contra Swansea, 4 a 0.

Los resultados de la primera Liga fueron los siguientes:

Birmingham contra Manchester Utd., 0 a 1; Bolton Wanderers contra Burnley, 0 a 1; Oldham Athletic contra Sheffield Utd., 0 a 2; Sunderland contra Middlesboro, 1 a 1.

ECOS DE UN INCIDENTE

Una carta de lord Lee

LONDRES, febrero 18 (United) — La controversia suscitada en Washington por los artículos que sobre cuestiones submarinas escribió el capitán Castex, de la armada francesa, y que el editor del "Times" comentó y dió a conocer en esta capital, se ha trasferido ahora a Londres, acelerando el asunto la solicitud de lord Lee, primer lord del Almirantazgo, de que se publicaran algunas aclaraciones, las que no fueron insertadas en el diario en cuestión por juzgar dicho órgano que tendían a tratar la cuestión en un terreno personal.

En su carta lord Lee acusa a Mr. Steed de atacar su conducta y honor en su ausencia, cuando no podía contestar esos cargos. Lord Lee reitera las manifestaciones que hizo en la conferencia de Wáshington, de que los puntos de vista sostenidos por el capitán Castex constituyen la aprobación de la campaña submarina alemana y declara que su actitud, al llamar la atención de la conferencia del desarme sobre esos artículos, no implicaba un fin malicioso sino que lo consideró propio y, además, necesario.

Lord Lee admite que puede haber interpretado mal una frase en la relación que hizo de dichos artículos, pero esto, dice, no afecta las conclusiones a que llega el capitán Castex.

LOS GRIEGOS EN ASIA MENOR

Evacuación inevitable

LONDRES, febrero 18 (United) — Los círculos griegos demuestran una notable resignación por la evacuación del Asia Menor, pues es inevitable, salvo que se operara un cambio decidido en la política francesa y la italiana.

Aun si Francia no presta más apoyo a los turcos, se cree que la campaña en Asia Menor se reabrirá dentro de muy pocas semanas, y se admite francamente que los griegos encontrarán sumamente difícil mantener sus posiciones, debido al apoyo que los turcos han recibido de Francia con anterioridad.

Los rusos también declaran que los búlgaros están prestando ayuda secreta a los irregulares turcos en la frontera de Tracia.

EL PARLAMENTO SUD AFRICANO

Apertura de sus sesiones

LONDRES, febrero 18 (Havas)—Un telegrama de Capetown anuncia que el duque de Connaught inauguró las sesiones del Parlamento.

HUELGA PORTUARIA EN LIVERPOOL

LIVERPOOL, febrero 18 (Havas) —Debido a que no están conformes con las condiciones actuales del trabajo, los operarios de los remolcadores se han declarado hoy en huelga.

El personal del puerto no adhirió al movimiento como acto de solidaridad y se teme que el ...

...ques y dársenas siga el mismo ejemplo.

ATENTADO CONTRA UN MINISTRO EGIPCIO

EL CAIRO, febrero 18 (Havas) — El fiscal general de la administración y ministro de Educación, Tevfik Rifaat bajá, fué agredido a tiros de revólver, resultando herido de gravedad.

HUELGA TERMINADA

LONDRES, febrero 18 (Havas)—Los mataifes han reanudado sus tareas, habiendo aceptado una reducción del 10 por ciento de sus salarios.

EL SERVICIO AEREO A SUD AMERICA

LONDRES, febrero 18 (United)—Se encuentra en esta capital el comandante Herrera, del ejército español, a quien se ha encargado la organización de un servicio aéreo entre España y la América del Sur.

Su viaje tiene por objeto conferenciar con los funcionarios del ministerio de Guerra.

LA HUELGA DE JOHANNESBURGO

JOHANNESBURGO, febrero 18 (United) — La mayor parte de los obreros mineros reanudaron sus tareas.

LA DEPORTACION DE ZAGHLUL BAJA

EL CAIRO, febrero 18 (Havas) — El vapor "Neuralia", a su paso por Aden, embarcará a su bordo a Zaghlul Bajá y a sus partidarios para trasportarlos a las islas Seychelles.

ELECCION DE UN DIPUTADO

MANCHESTER, febrero 18 (Havas) —En las elecciones legislativas efectuadas en Clayton, el candidato laborista Mr. Sutton fué elegido por 3.824 votos.

Carreras de perros

LONDRES, febrero 18 (United)—En las pruebas finales de eliminación para las carreras de perros por el premio "Waterloo Cup", Guard's Brigade, de propiedad de lord Tweedmouth venció a Beadelbob, de Mr. H. Charles.

Empréstito a Victoria

LONDRES, febrero 18 (United) — Se ha ofrecido al Estado de Victoria, en Australia, un empréstito de 4.000.000 de libras esterlinas, al 5 1/2 por ciento de interés, y a un plazo de treinta o cuarenta años.

ESPAÑA

EL SOCORRO A LOS RUSOS

ACTITUD DEL AYUNTAMIENTO

Un mensaje del doctor Nansen

MADRID, febrero 18 (United)—El ayuntamiento de esta capital, además de destinar una cantidad para socorrer a los hambrientos de Rusia, acordó solicitar del gobierno que preste su valiosa ayuda a esta humanitaria obra.

La mayoría de los periódicos insinúan la idea de que, como la suscripción pública es lenta y el socorro pedido urge, adelante el gobierno los fondos que habrán de enviarse.

La prensa de las derechas se adhiere a la suscripción, diciendo que la situación de Rusia es debida, no sólo a la gran sequía que ha devastado las campiñas, sino que es un resultado del actual régimen comunista.

Los periódicos de las izquierdas, en cambio, manifiestan que la situación se debe exclusivamente a la sequía, aduciendo el hecho de que, durante el régimen de los zares en el año 1890, se dió un caso idéntico, y también España acudió en auxilio de los hambrientos.

MADRID, febrero 18 (United)—El diario "El Sol" publica el siguiente mensaje del doctor Nansen, relacionado con el movimiento iniciado en España a favor de los necesitados de Rusia.

"Desde el fondo de mi corazón — dice — saludo a la noble España, y apelo especialmente a los generosos sentimientos de las madres españolas para que salven a millares de niños inocentes, enviando auxilios sin perder un momento, por que cada día que pasa supone miles de víctimas del hambre.

"Se necesita — añade — el apoyo decidido y rápido del gobierno; pero todos pueden hacer algo. Todos debemos realizar el mayor esfuerzo posible en tal sentido. Yo les garantizo que hasta el último céntimo ha de ser aplicado a esta obra de socorro.

"Confío — termina diciendo el mensaje — a la caridad de España, millones de criaturas que han de bendecirla con sincera gratitud".

MADRID febrero 18 (United)—Una comisión de funcionarios públicos visitó al jefe del gobierno, señor Maura, para pedirle que se abra una suscripción entre los empleados públicos con destino a los necesitados rusos.

ACCION HISPANOAMERICANA

Conferencias en el Ateneo

MADRID, febrero 18 (United) — En el Ateneo dió una conferencia el señor Valle Inclán, sobre la "Obligación cristiana de España en América".

El anuncio de esta disertación causó gran expectativa y el amplio salón estaba repleto de distinguido público.

Comenzó censurando la actuación de los españoles en México, especialmente al representante diplomático, cuya actitud dijo que la consideraba inspirada en los hechos de los primeros conquistadores.

Aludió luego a la actuación de los Estados Unidos, encaminada a vencer la competencia comercial asiática, aprovechándose del paso del Pacífico al Atlántico para apoderarse con mayor facilidad de los mercados de Europa.

Respecto a los problemas de la América latina, manifestó que, a su juicio, se pueden comprender en el de México. "España — añadió — ha llevado a América un marcado espíritu africano, pues hasta es muy posible que España no haya sido jamás cristiana, sino judaica o coránica, debido a la influencia de los pueblos que la habitaron".

Expuso su opinión respecto a la característica principal de América, y dijo que tiene dos caras: una que mira hacia las tradiciones asiáticas, y otra hacia Europa.

Terminó diciendo: "Debemos ordenar a los españoles que vayan a América, que acaten las leyes del país en donde residan, cumpliendo con un elemental deber de cristianos, y de ese modo es muy posible que evitemos al que América mire complacida al Asia y adustamente hacia Europa".

MADRID, febrero 18 (United) — En el Ateneo disertó la profesora chilena señora Pereira, desarrollando el tema: "España y el americanismo".

Dijo que la obra civilizadora de España no ha fracasado, sino que, en realidad, ahora es cuando se inicia.

"Nunca, con más razón que ahora — añadió — puede decirse que el sol no se pone en sus dominios; pero dominios espirituales, de pueblos, no de reyes. El "Quijote" es una nave de oro en la que España continuará bogando a través de los siglos, y los españoles de América y de Europa han llegado a comprender que les une un vínculo indestructible.

"El robustecimiento de las relaciones hispanoamericanas no puede venir por el camino de la política, sino por la compenetración de ideales entre los pueblos".

Hizo luego una severa crítica del ...

INFORMACIONES COMERCIALES, INDUSTRIALES Y MARITIMAS

EMPRESTITOS SUDAMERICANOS

Colocados en los Estados Unidos

LISTA DE LAS OPERACIONES

NUEVA YORK, febrero 18 (United)—La Agencia Financiera de Dow-Jones publica hoy, en su revista semanal, una lista de los empréstitos sudamericanos realizados en los Estados Unidos después de la guerra europea. Dice la agencia que es probable que en breve haya que publicar un suplemento, en vista de la posibilidad de otras operaciones financieras en la Unión por parte de los gobiernos de la República Argentina, del Brasil, del Uruguay, de Bolivia y de Colombia.

Actualmente el total de los empréstitos alcanza á dólares 250.240.000, distribuídos en la forma siguiente:

República Argentina, empréstitos del gobierno, 63.000.000 de dólares.

Brasil, empréstitos del gobierno, 50.000.000; ciudad de San Pablo, 38.245.000; ciudad de Río de Janeiro, 23.000.000; Estado de Santa Catalina, 1.500.000; Estado de Río Grande del Sur, 10.000.000; ciudad Porto Alegre, 3.500.000. Total de las operaciones con el Brasil, 125.245.000 dólares.

Chile, empréstitos del gobierno, 44 millones de dólares.

Uruguay, empréstito del gobierno, 7.500.000 dólares.

Colombia, empréstito del departamento de Antioquia, 3.500.000; id del gobierno, 1.000.000; total, 4.500.000 dólares.

Bolivia, empréstito Obras Sanitarias de La Paz, 1.995.000 dólares; ferrocarril de La Quiaca a Oruro, 7.000.000. Total de las operaciones con Bolivia, 8.995.000 dólares.

Los bonos de todos estos empréstitos devengan el 8 por ciento anual, con excepción de los del empréstito de la ciudad de San Pablo de 1919, y del de la ciudad de Río de Janeiro, también del año 1919, que devengan el 6 por ciento.

EL EMPRESTITO URUGUAYO

NUEVA YORK, febrero 18 (United)—Informan de Boston que hoy quedaron terminadas las gestiones referentes al empréstito de 2.500.000 dólares al gobierno de la República del Uruguay.

La operación ha sido realizada por un grupo de banqueros de Boston, entre los que figuran Lee Higginson y Cía., Harris Forbes y Cía., y la First National Corporation.

NOTICIAS MARITIMAS

EL VIAJE DEL "CAP POLONIO"

SU ESCALA EN BOULOGNE

Prohibición del gobierno francés

PARIS, febrero 18 (Especial) — La agencia de la compañía naviera Hamburg Amerika Linie en esta capital anuncia que se hará cargo de los gastos que ocasionará el traslado de los pasajeros que habían reservado pasajes de Boulogne para los puertos del Brasil, del Uruguay y de la Argentina, desde Boulogne a Lisboa.

Esta decisión se debe a la disposición dictada por el gobierno francés que no permite al "Cap Polonio" que zarpó ayer de Hamburgo para los puertos sudamericanos, efectuar escalas en Boulogne-sur-Mer ni en otro puerto francés alguno.

Hasta ahora la noticia no ha sido comentada por los diarios de esta capital por cuyo motivo no puedo trasmitir la impresión que ha causado esta extraña medida del gobierno. Sin embargo, varios sudamericanos residentes en esta capital me han manifestado que la consideran mal aconsejada y tendiente a crear mala atmósfera en los países de la América del Sur, directamente afectados por una disposición evidentemente dirigida en contra del gobierno de Berlín.

RAMON DE FRANCH.

MOVIMIENTO DE BUQUES

VAPORES CORREOS

LONDRES, febrero 18 (Especial; del Lloyd) — El vapor correo británico "El Uruguayo", procedente de La Plata y escalas, llegó hoy a este puerto.

ALMERIA, febrero 18 (Especial)—Hoy zarpó para Buenos Aires el vapor correo francés "Mendoza", procedente de Génova y Marsella.

RIO DE JANEIRO, febrero 18 (Especial) — Hoy zarpó para Buenos Aires el trasatlántico británico "Demerara", procedente de Liverpool y escalas.

MONTEVIDEO, febrero 18 (Especial) —Hoy fueron despachados para Buenos Aires los vapores correos británicos "Avon" y "El Paraguayo", procedentes de Southampton y Liverpool, respectivamente.

—Procedente de Londres y escalas llegó hoy a este puerto el trasatlántico británico "Highland Loch", en viaje para Buenos Aires.

VAPORES DE CARGA

LONDRES, febrero 18 (Especial; del Lloyd) — El vapor "Canadian Transport" zarpó de Newport ayer con destino a Rosario de Santa Fe.

—El "Paraloe" salió el 12 del corriente de Argel con destino a Montevideo.

—El "Ionic Star", procedente de los puertos del Río de la Plata, llegó el 16 a Liverpool.

—El "Dominion Miller" zarpó de Shields el 16 del corriente para Buenos Aires.

—El "Runic" salió ayer de Immingham con destino a Buenos Aires.

—El "Kurdistan" en viaje de Marsella para Buenos Aires, llegó ayer a Gibraltar.

—El "Cubano", procedente de Buenos Aires, llegó hoy a este puerto.

—El "Hardwicke Grange" salió hoy de este puerto con destino a Rosario de Santa Fe.

MONTEVIDEO, febrero 18 (Especial) —Hoy zarpó para Buenos Aires el vapor británico "San Félix".

—Para Rosario de Santa Fe fué despachado el vapor británico "Indian Prince".

—Para Bahía Blanca salió hoy el vapor griego "Yossifoghu".

COTIZACIONES DEL DIA

CAMBIOS

NUEVA YORK, febrero 18 — La libra esterlina, dólares 4.37 1/8; por cable, 4.37 1/2; a 30 días vista, 4.34; id a 60 días vista, 4.33; a 90 días, 4.32. El franco sobre París, 8.97 cents; por cable 8.98. El franco belga, 8.50 cents; por cable 8.51. El marco alemán, 0.48.50 cents; por cable, 0.48.50. El marco finlandés, 2.01 cents. La corona austriaca 0.02.75 cents; por cable 0.02.76. Los 100 florines holandeses, dólares 37.75; por cable, 37.77. La lira, 4.94 cents; por cable, 4.95. Los 100 francos suizos, dólares 19.50; por cable, 19.52. Las 100 coronas suecas, dólares 26.50; por cable, 26.56. Las 100 coronas noruegas, dólares 17.10; por cable, 17.15. Las 100 coronas dinamarquesas, dólares 20.70; por cable, 20.75. Las 100 pesetas, dólares 15.78; por cable, 15.78. Los 100 pesos argentinos moneda nacional, 36.82 dólares. El yen, 47.75 cents.

LONDRES, febrero 18 — La libra esterlina se cotizó hoy como sigue en el mercado de cambios:

Sobre Estados Unidos, 4.37 5/16 dólares; sobre Francia, vista, 49.27 1/2 francos; sobre Bélgica, 52.90 francos; sobre Alemania, 908 marcos; sobre Finlandia, 217 marcos; sobre Austria, 16.000 coronas; sobre Holanda, 11.58 florines; sobre Italia, 99 1/2 liras; sobre Suiza, 22.36 1/2 francos; sobre Suecia, 16.46 coronas; sobre Noruega, 25.47 1/2 coronas; sobre Dinamarca, 20.05 coronas; sobre España, 27.67 1/2 pesetas.

El yen se cotizó a 25 1/8 peniques el peso oro argentino, a 46 peniques; la libra sobre Praga, a 230 coronas.

BERLIN, febrero 18 — El peso papel argentino se cotizó hoy oficialmente a razón de 77 marcos.

ROMA, febrero 18—Los 100 francos sobre París, 179.75; la libra esterlina, 89.55; el dólar, 20.63; las 100 pesetas, 324; los 100 marcos alemanes, 10.27; los 100 francos suizos, 400.50 liras.

PARIS, febrero 18 — La libra esterlina, 49 20 francos; los 100 francos belgas, 95 1/2; el dólar, 11.30 francos.

ASUNCION, febrero 18 — El peso papel argentino se cotizó hoy a razón de 17.86 pesos paraguayos.

SANTIAGO DE CHILE, febrero 18 — La libra esterlina se cotizó hoy, el cambio bancario a 40; cambio comercial, 40; el peso argentino, 3.44 3/4 pesos chilenos.

El premio sobre el oro fué de 212.50 por ciento.

RIO DE JANEIRO, febrero 18 — El papel argentino se cotizó hoy a razón de 2.775 reis; el peso oro a 6.280 reis.

MONTEVIDEO, febrero 18 — Los 100 pesos oro uruguayos se cotizaron hoy a razón de 220.50 pesos papel argentino.

TITULOS Y ACCIONES

LONDRES, febrero 18 — Títulos provinciales de Buenos Aires, 50, empréstito argentino, 4 o/o, de 1897, 63; id de 1909, 83 1/2; empréstito de obras públicas, 4 por ciento, de 1888, 97; consolidados británicos, 54 5/8; empréstito de guerra, 5 por ciento, 94 7/8; obras de salubridad, 90; empréstito de conversión, de 1889, 4 1/2, 87; descuento oficial, 5 por ciento.

Riocinto, 25; Forestal, ordinarias, 1 y 3/32; Forestal, preferidas, 7/8, Harrods, 1 1/8; id Buenos Aires, 9/16; cédulas hipotecarias argentinas, 39 1/2; serie H, 39 1/4; cédulas serie K, 38; F. C. Buenos Aires al Pacífico, 39 1/2, F. C. Sur, 63 y 1/2; F. C. Oeste, 57; F. C. C. Argentino, 55 1/2.

PARIS, febrero 18—Bolsa pesada. Renta francesa, 58 75 francos; renta francesa, 4 por ciento, 64.60; id 1916, 64 25; empréstito de guerra, 5 o/o, 78 95; descuento oficial, 5 o/o; cédulas hipotecarias, 176 francos.

ROMA, febrero 18—Títulos de renta, a 73.22; id consolidados, 77.20 liras.

BERNA, febrero 18—Descuento oficial, 4 por ciento.

BERLIN, febrero 18—Descuento oficial, 5 por ciento.

NUEVA YORK, febrero 18—Los títulos que figuran a continuación fueron cotizados hoy, a última hora, como sigue:

Acciones del F. C. Unión Pacífico, 131; id del F. C. Southern Pacific, 84 1/4; id del F. C. Santa Fe, 96 7/8; id de la American Smelting Company, 46; id de la General Motors Company, 9 5/8; id de la Compañía Studebaker, 94 7/8; id de la Standard Oil Company (New Jersey), ordinarias, 173; id de la United States Steel Corporation, 99 7/8.

Descuento oficial, 4 1/2 por ciento.

MERCADO DE AZUCAR

NUEVA YORK, febrero 18—Mercado de azúcar, sostenido. Las cotizaciones de apertura fueron las siguientes:

Para febrero, sic.; para marzo, sic.; para abril, a 2.27; para junio, sic.; para julio, a 2.35; para septiembre, sic.; para diciembre, 2.70; precios en cents por libra.

MERCADOS DE ALGODON

NUEVA YORK, febrero 18 — Algodón, para febrero, 18.23; para marzo, 18; para abril, 17.49; para mayo, 16.99 cents por libra.

LIVERPOOL, febrero 18—Algodón para febrero, 10.04; para abril, 10.06, para mayo, sic.; para julio, 10.04; para septiembre, 9.82; para enero de 1923, sic., precios en peniques por libra.

MERCADO DE LANAS

BOSTON, febrero 18—La demanda de lanas ha cesado repentinamente; esto no obstante los precios siguen firmes.

El 4 de marzo se efectuarán los últimos remates del gobierno, de 4 millones de libras de lanas.

Hoy se cotizaron:

Lanas de Montevideo (sucias): superminas, de 45 a 47 cents la libra; media sangre, de 43 a 45 cents la libra; 3/8 de sangre, de 56, de 40 a 42 cents; de 1/4 de sangre, alta calidad, de 50, de 38 a 40 cents; 1/4 de sangre, buena calidad, de 46, de 36 a 38 cents; 1/4 de sangre, calidad inferior, de 31 a 33 cents la libra; Lincoln, de 26 a 28 cents la libra.

Lanas argentinas (sucias): cruza, 1/4 de sangre, alta calidad, encogidas al 24 por ciento, de 36 a 38 cents la libra; id encogidas al 31 por ciento, a 33; id Lincoln, encogidas al 28 por ciento, de 26 a 28 cents la libra.

Lanas peruanas (sucias): merinas, de 45 a 47 cents la libra, de primera, lavadas, de 35 a 37 cents; de segunda, lavadas, de 28 a 30 cents; grises, lavadas, de 26 a 28 cents la libra.

PRODUCTOS AGROPECUARIOS

CHICAGO, febrero 18 — Las cotizaciones de apertura de la Bolsa de Cereales fueron las siguientes:

Trigo, para mayo, a 1.38 1/2; para julio, 1.21 1/4 dólares por bushel.

Maíz para mayo, 62 3/8; para julio, 64 y 1/4, precios en cents por bushel.

Avena para mayo, 41 1/8, para julio, 42 1/2; precios en cents por bushel.

CHICAGO, febrero 18 — La carne de cerdo se cotizó hoy para mayo a 21.10 dólares las 100 libras.

DULUTH, febrero 18 — Semillas de lino se cotizaron hoy para mayo a 2.50 1/2; para julio, a 2.50 dólares por bushel.

MERCADO DE CUEROS

CHICAGO, febrero 18—Hoy se cotizaron:

Cueros de frigoríficos: de novillos del país, pesados, de 15 1/2 a 16 1/2; id de Texas, pesados, a 15; id marcados, de 15 1/2 a 16; id de vacas, marcados, 13 1/2 cents por libra.

Cueros del interior: de vaquillonas y novillitos, de 10 a 11 1/2; id de vaca, pesados, de 8 a 8 1/2; de 25 a 35 kilogramos, a 9; id de mamones, a 17; id de becerros, a 15 1/2 cents la libra.

MERCADOS DE METALES

LONDRES, febrero 18—El oro en barras de 24 quilates de ley se cotizó a razón de 95 chelines y 7 peniques por onza "troy"; plata en barras, a 33 1/8 peniques por onza "

AUSTRIA

Exito de una ópera

VIENA, febrero 18 (United) — La primer representación austriaca de la producción del maestro Montemezzi, titulada "L'amore di tre Re"; obtuvo un gran triunfo.

CHILE

LA CUESTION DE TACNA Y ARICA

La expulsión de peruanos

SANTIAGO DE CHILE, febrero 18 — Como se ha informado repetidas veces, el Perú inició últimamente una campaña de acusaciones contra las autoridades chilenas, atribuyéndoles el propósito de expulsar a los peruanos del territorio de Tacna y Arica, no obstante que lo único que ha ocurrido al respecto es la aplicación de la ley de residencia a algunos individuos, cuya permanencia en aquellas poblaciones no era conveniente, y la entrega al gobierno del Perú de ciudadanos desertores del ejército de ese país, a fin de evitar que él tuviera el pretexto de acusar a Chile por ello.

Con motivo de esta última circunstancia, el ministro de Relaciones Exteriores, doctor Barros Jarpa, ha enviado una comunicación al intendente de Tacna manifestándole que cuando se presenten casos en que debe ser aplicada la ley de residencia a ciudadanos peruanos, se concrete a disponer las medidas necesarias para castigar a los culpables.

Designación y cargos vacantes de funcionarios — Viaje de los ministros a Valparaíso.

SANTIAGO DE CHILE, febrero 18—Con motivo de la aceptación, por parte del señor Carlos Aldunate Solar, del cargo de delegado de Chile a la conferencia que se realizará próximamente en Washington, quedará vacante el cargo de consejero de Estado que ésta ejerce en representación del Senado, señalándose como posible reemplazante al señor Alberto González Errázuris, ex presidente, como el señor Aldunate, del partido Conservador.

—Con la aceptación de ministro plenipotenciario y enviado extraordinario en Francia del señor Quezada, quedará vacante la senaturía por Santiago que desempeña éste actualmente, en razón de lo cual se han iniciado gestiones entre los diversos partidos, aun cuando se informa que el señor Ismael Tocornal sería electo sin posibilidad de contendientes. No obstante esto, los radicales propician la candidatura del actual consejero de Estado señor Pablo Ramírez, quien contaría además con el apoyo de una fuerte fracción democrata.

Todos los ministros se embarcarán esta mañana con destino a Valparaíso.

Mejoramiento de la salud del doctor Alessandri—Otras informaciones

VALPARAISO, febrero 18—La salud del presidente de la República mejora paulatinamente, ayer tuvo una interesante reunión con los miembros del directorio de la asociación de productores de salitre, con quienes departió extensamente acerca del estado del mercado universal de ese artículo, y las perspectivas de su mejoramiento.

El presidente de la asociación, señor Jones, quien acaba de regresar de Inglaterra, informó al primer magistrado que todos los países europeos necesitaban del abono chileno; pero que esas necesidades podría satisfacerlas el "pool", mientras se mantuviera el "stock", de medio millón de toneladas sin ser vendido.

Posteriormente el doctor Alessandri conferenció extensamente con los diputados de filiación democrata acerca de las dificultades surgidas entre los obreros carboníferos y los patronos. El presidente se impuso de las contrapeticiones formuladas por los proletarios, y de la presentación de las compañías carboníferas, expresando que, a su juicio, es imposible llegar a un acuerdo, en vista de los antecedentes expuestos por una y otra parte.

Los diputados señores Prudenas y Navarrete se trasladarán mañana a la zona carbonífera para conferenciar con los obreros respecto de la conveniencia de llegar a un arreglo definitivo.

—Mañana se realizará el consejo de gabinete en esta ciudad.

Homenajes—Recepción diplomática

SANTIAGO DE CHILE, febrero 18—En el casino de oficiales del regimiento Buin se realizó anteanoche la comida que los jefes y oficiales del mismo ofrecieron al general Altamiano con motivo de su retiro de la segunda división del ejército.

—Con motivo de ser hoy día semanal de recepción diplomática, acudieron numerosos representantes extranjeros a saludar al Ministro de Relaciones Exteriores.

—Los amigos y compañeros del escritor Joaquín Edwards Bello, de "La Nación", le ofrecen esta noche un banquete en el Quinta Normal, con motivo de su próximo viaje a Europa, a donde lleva la representación de ese importante órgano de publicidad de esta capital.

Nombramiento celebrado

SANTIAGO DE CHILE, febrero 18—Ha causado favorable impresión en todos los círculos la noticia de haber sido nombrado subsecretario interino de Estado norteamericano el señor Henry Fletcher, ex embajador de Estados Unidos en Chile y que cuenta en esta capital con muchísimas vinculaciones.

BRASIL

Establecimiento de servicios aéreos—Colocación de un empréstito en Londres—Otras informaciones.

RIO DE JANEIRO, febrero 18 — Se trasladarán mañana al Sur del país dos pilotos de volación naval con el propósito de ubicar campos aptos para el descenso de los aparatos, con motivo de la primera línea aérea que será establecida en ocasión del centenario de la independencia.

—Dejó de existir hoy en esta capital el mayor del ejército japonés Tehadia, agregado militar a la legación de ese país en Brasil.

—El gobierno, por intermedio de la legación del país en Londres, obtuvo la colocación de "warrants" del empréstito de cuatro millones de libras esterlinas sobre la base del café. Esta operación se ha realizado con la garantía de obligaciones del Estado.

—El general Luis Barbedo ha declarado que formulará reclamaciones contra la censura que le impuso el ministro de la Guerra.

—El senador señor Pablo Frontin ha manifestado que ha hecho abandono de la política mantenida por el candidato a la presidencia de la República, señor Bernardes, y aconseja que debe votarse por la fórmula Peçanha-Sampaio.

Juicio de "Jornal do Brasil" sobre el representante argentino en Río de Janeiro.

RIO DE JANEIRO, febrero 18—"Jornal do Brasil" informa acerca de la visita del ministro plenipotenciario argentino a la redacción del mismo, expresando que es éste un funcionario cultísimo y un profundo conocedor del país, cuyas necesidades comerciales estudia, interesándose especialmente por todos aquellos productos que puedan mantener el intercambio entre ambos países. Agrega que el representante argentino es un hombre práctico, de mucho tacto comercial y un distinguido diplomático, pues está consagrado a la tarea de desarrollar las vinculaciones de los dos países, fortaleciéndolas con los intereses comerciales y financieros.

Comentarios de un diario—Los delegados argentinos al congreso de México

RIO DE JANEIRO, febrero 18 — El diario de esta "Correio da Manha", publicó en su número de ayer un interesante estudio del movimiento comercial del país en este último tiempo. Se refiere principalmente a la apertura de nuevos mercados para la producción brasileña, entre los que cuenta a la República Argentina y otros países. Luego hace mención de los mercados, que debido a un descuido del gobierno y de los exportadores, en vez de ampliarse se han cerrado o poco menos, para ciertos productos locales.

—La delegación de estudiantes universitarios al congreso de México, que regresó a bordo del "Lutetia", manifestó que después de haber desarrollado una acción benéfica para la obra del congreso, se trasladaron a Europa, donde visitaron varios países en todos los cuales fueron cordialmente recibidos.

PARAGUAY

DISENSIONES POLITICAS

El pleito del partido Radical

ASUNCION, febrero 18—Continúa siendo la nota de actualidad la resolución del sector que responde al señor Schaerer de provocar la convención en marzo entrante para la renovación de los miembros de la comisión central del partido, en vista de que la comisión actual no ha adoptado ninguna determinación al respecto, no obstante las insistentes indicaciones que en tal sentido le hicieran parte de los afiliados de dicho sector.

Un miembro dirigente del schaerismo manifestó que la resolución mencionada se debe, como lo expresa "La Tribuna", al propósito de probar a la opinión que ellos representan la mayoría radical, y a tal efecto cuentan con los votos de diez miembros de la actual comisión para, en caso de iniciar una reunión de asambleas y de los otros restantes dos estén en duda y tres con el sector gobernista.

Se asegura al mismo tiempo que en nada podrá influir la reunión de la convención para alterar el orden público, máxime cuando que los gondristas han resuelto no concurrir a ella.

Cabe decir que el señor Eduardo Schaerer se encuentra enfermo, sus partidarios resolvieron en la última reunión confiar interinamente la presidencia del directorio de la agrupación al senador Ernesto Velázquez.

Personas que se consideran bien informadas de la situación del pleito radical dicen que consideran que no es seguro que los dos bandos, gondrista y schaerista, confíen en tener mayoría dentro de la comisión central del partido Radical, pues aseguran que en ella existen miembros cuya inclinación no puede definirse con exactitud hacia ninguna tendencia. También se informa que el llamamiento a la convención puede ser suspendido de un momento a otro, teniéndose presente el pedido que anteriormente hiciera el presidente doctor Ayala y sobre el cual se asegura insiste.

El partido Republicano o Colorado activa sus trabajos para la reorganización en toda la república y con tal fin ha enviado delegaciones a los principales departamentos. Ello demuestra que esa agrupación se prepara para las próximas elecciones presidenciales, confiando en que el doctor Ayala se impondrá el imperioso deber de poner al país en condiciones de tranquilidad y orden para pedir al pueblo la expresión de su voto en favor del ciudadano que asumirá la primera magistratura de la Nación.

PERU

Viaje del secretario de la legación peruana en Buenos Aires—La cuestión del Pacífico — Interpelación al ministro de Guerra.

LIMA, febrero 18 — El ministerio de Relaciones Exteriores ha dispuesto que se traslade a Buenos Aires el secretario de la legación peruana en esa capital, quien se encuentra actualmente en Lima. Esta determinación obedece al próximo viaje que realizará el ministro plenipotenciario, doctor Hernán Velarde, en su carácter de delegado del país.

En los círculos bien autorizados se estima que las gestiones para la solución del problema del Pacífico han entrado en un período interesante, recomendándose que el Poder Ejecutivo ha procedido con mucho tino, consultando al respecto, constantemente, a los dirigentes políticos de mayor representación, que conocen ampliamente la negociación y quienes aprueban sin reservas la actitud mantenida por la cancillería.

—En el Senado se formuló una interpelación al ministro de Guerra, acerca de la situación en que se encuentran las escuelas de volación. El senador señor Luis Ripoll censuró al ministro, pero otros miembros de la Cámara sostuvieron que el ministro había concurrido a la Cámara, no para responder una interpelación, sino para dar simplemente informaciones.

El debate continuará en la sesión de esta tarde y se espera con interés el resultado del mismo.

Postergación de la apertura de clases—Legislación indígena—El conflicto universitario.

LIMA, febrero 18 — A causa de la intensidad del calor se postergó la apertura de los planteles de instrucción hasta el 1.o de abril próximo.

—En la Cámara de Diputados se discute actualmente el proyecto de legislación indígena.

—Constituye el tema obligado de mayor interés en los círculos estudiantiles y políticos, la solución del conflicto universitario. Versiones que no han sido desautorizadas hacen saber que el ministro de Instrucción Pública es absolutamente contrario al proyecto aprobado por el Senado, que se halla actualmente a resolución de la Cámara de Diputados.

—Anoche el municipio ofreció un banquete al presidente de la República, doctor Leguía.

El empréstito al Poder Ejecutivo—Nombramiento—Fallecimiento de un ex diputado—Fiestas de carnestolendas.

LIMA, febrero 18—Los representantes de la compañía Foundation, acompañados de su abogado, visitaron hoy al presidente de la República, con quien trataron acerca del empréstito de un millón y medio de dólares para el Poder Ejecutivo, el que no ha sido realizado aún, a pesar de faltar sólo pocos días para el vencimiento del plazo fijado.

—El capitán de fragata Ernesto Saisberry ha sido nombrado jefe del estado mayor de la división naval.

—La escuadrilla de hidroaviones realizó un "raid" entre Lima y Huacho.

—Hoy falleció en esta capital el doctor Eleuterio Macedo, quien formó parte de la famosa minoría parlamentaria llamada de los treinta y tres que se opuso a la sanción del contrato Dreyfus.

—Reina gran animación por las próximas fiestas de carnaval, las que prometen alcanzar el mayor éxito. El municipio ha organizado una batalla de flores, que se juzga constituirá un hermoso conjunto de sociabilidad y cultura.

Miembros de la delegación a Estados Unidos—La representación del país en Bolivia.

LIMA, febrero 18—En los círculos oficiales se informa que ha sido acordada la designación de los señores Porras, Velarde y Polo, como miembros de la delegación que se trasladará a Washington. Se informa también respecto de la urgencia de proveer el cargo de representante del país en Bolivia, afirmándose que ha vuelto a mencionarse como en la época del ex canciller señor Porras, el nombre del señor Celso Pastor, para desempeñar esas funciones.

El ministro de Relaciones Exteriores ha celebrado una conferencia con el primer magistrado acerca de esa designación y esta tarde visitó a. canciller el señor Celso Pastor, lo cual parece confirmar lo expuesto.

BOLIVIA

Desautorización de una información periodística

LA PAZ, febrero 18 — "El Diario" de esta capital denuncia en un artículo de su edición de hoy, que algunos gendarmes peruanos desembarcaron en el puerto Acosta, sección boliviana del lago Titicaca, con objeto de arrestar al ciudadano peruano Juan Durand.

El canciller fué entrevistado por un representante de la United Press, quien le autorizó a desmentir categóricamente esa información.

REPUBLICA ORIENTAL

(De nuestra sucursal)

Construcción de un cablecarril—Multa a una compañía teatral—Homenaje póstumo.

MONTEVIDEO, febrero 18 — El señor Francisco Piria presentó hoy al presidente del concejo departamental los planos de la obra proyectada para unir el cablecarril de Montevideo con el Cerro trayecto aéreo que se prolonga por ocho minutos.

—La comisión de protección a la infancia, facultada por el concejo departamental, resolvió aplicar una multa de veinte pesos moneda nacional a la compañía teatral que dirige el actor Lamas por cada representación de la revista "Las corsarias".

—Mañana los afiliados al partido nacionalista realizarán en el cementerio central un homenaje a la memoria del doctor Bernardo Prudencio Berro, ex presidente de la República, asesinado el 19 de febrero de 1868. En esa ceremonia hará uso de la palabra los señores Argos, Ribero, Saldías, Aguirre y Ferreiro.

Homenaje al general Venancio Flores

MONTEVIDEO, febrero 18 — El directorio y los afiliados del partido Colorado rememorarán mañana el homenaje que unánimemente rinden a la memoria del general Venancio Flores. Los guerreros del Paraguay se han adherido a la ceremonia.

Entrega de espadas a los nuevos oficiales del ejército—El cable entre Italia y el Río de la Plata.

MONTEVIDEO, febrero 18 — En los primeros días de marzo próximo se realizará una gran fiesta con motivo de la entrega por el presidente de la República de la espada de honor a los oficiales egresados de la Escuela Militar.

Concurrirán a ese acto, además de los miembros de los poderes públicos, diversas personalidades representativas de nuestra sociedad.

—Se inició hoy en Piriápolis el sexto campamento internacional universitario, organizado por la Asociación Cristiana de Jóvenes.

El campamento se instaló en la falda del cerro del Toro.

—Se realizó esta tarde al mismo con que el ministro plenipotenciario de Italia y los más destacados miembros de la colectividad italiana obsequiaron al ingeniero Juan Carosio, que se encuentra en esta ciudad, procedente de Buenos Aires, a fin de realizar gestiones relacionadas con la instalación del cable submarino entre Italia y el Río de la Plata.

El banquete fué ofrecido por el representante italiano, quien brindó por la fraternidad de ambos países, a cuyas palabras respondió el obsequiado, explicando ampliamente el mecanismo del cable que unirá directamente a Italia con la América del Sud.

La situación económica del país — Entrevista con el primer magistrado

MONTEVIDEO, febrero 18 — El presidente de la República recibió esta mañana en audiencia especial a la comisión de asuntos ganaderos, compuesta por los representantes de la Federación Rural, Liga de Defensa Comercial, Asociación de Consignatarios, Asociación Rural y Cámara Mercantil, compuesta por los señores Ernesto Bauza, Luis Ponce de León, Carvilho, Sandes y Aramendi.

La conferencia con el primer magistrado se prolongó por espacio de dos horas y los delegados le hicieron entrega de un memorial, en el que se expresan diversas medidas para mejorar la situación económica del país.

ACTUALIDAD

El partido Radical y los errores del gobierno

La participación de los empleados administrativos en la política militante, que LA PRENSA ha denunciado frecuentemente, ha dado motivo a un proyecto que ha sido presentado en la última sesión del comité nacional del partido Radical. Por esa iniciativa, cuyo texto hemos dado a conocer en el número anterior, se propone sancionar una resolución, por la cual se estableciería la prohibición de formar parte de las convenciones y comités ejecutivos del citado partido a los empleados públicos nacionales, provinciales y municipales.

El hecho de que en el seno de la más alta autoridad de la agrupación partidaria a que pertenece el primer magistrado del país haya surgido un proyecto de esa naturaleza, es una prueba harto elocuente, no ya de que numerosos empleados forman parte de convenciones y comités, pues la constancia documentada de este dato la ha suministrado LA PRENSA oportunamente, sino de que entre los ciudadanos que desempeñan funciones directivas en el mismo partido, se experimenta la necesidad de suplir con la citada medida la falta en que ha incurrido el Poder Ejecutivo en varias ocasiones, permitiendo que públicamente se violen las disposiciones legales y reglamentarias.

En la tendencia a desconocer los principios republicanos, que ha caracterizado los procedimientos de este gobierno, la participación de los empleados en la política activa ha sido uno de los síntomas más graves, porque marca el retroceso a las épocas en que las funciones administrativas eran consideradas como uno de los factores electorales de mayor eficacia.

Con la ley de elecciones de 1912 y los decretos reglamentarios se creyó haber puesto una valla definitiva a ese sistema, que además de ser corruptor, contribuía a que la administración no cumpliese los importantes deberes que le corresponden en el desenvolvimiento del país.

Si el mecanismo administrativo ha sido organizado para servir al pueblo y no a los partidos políticos, resulta digno de la mayor censura el comportamiento de un gobierno, que permite que los preceptos legales sean burlados en la misma capital de la República por ciudadanos que ocupan puestos de significación en repartic iones importantes. La obra que se realizó durante la presidencia Sáenz Peña se ha derrumbado con esa tolerancia, pues no merece ser apreciado de otro modo el silencio gubernativo ante las nóminas de empleados y, a la vez, miembros de autoridades del partido Radical, que en diversas ocasiones se han dado a la publicidad.

Aparte de los males que para la vida cívica se derivan en nuestro ambiente de la participación de los empleados en la política militante, hay que recordar la lamentable repercusión que ella tiene en los servicios públicos.

La práctica enseña al empleado a adquirir el convencimiento de que la labor que realiza no es un elemento que se considerará para su ascenso, porque el adelanto se deberá, ante todo, a la influencia política, es decir, a los servicios que haya prestado al partido; y el resultado es que el desorden se infiltra más rápidamente de lo que se pueda imaginar, con el perjuicio natural para los intereses generales.

El autor del citado proyecto recordó que el sistema contra el cual va dirigido no se halla de acuerdo con los principios sostenidos por el radicalismo, y como también tiene que ser repudiado por el programa de todos los partidos, además de ser contrario a la ley, es de suponer que el comité nacional de aquella agrupación se apresurará a adoptarlo, sin exceptuar las medidas que previsoramente han sido propuestas para evitar que se burle la prohibición.

Es necesario que así se proceda, ya que el Poder Ejecutivo ha permitido que se infrinjan las disposiciones legales y los mismos principios del partido de cuyas filas surgió.

La situación en San Luis

Las provincias de Tucumán y de Mendoza han recuperado ya el goce de su autonomía, para asumir sus derechos constitucionales en el libre ejercicio de las instituciones democráticas que las rigen. La provincia de Salta recuperará en días más las mismas prerrogativas, en poder hasta hoy de la intervención federal.

Las autonomías provinciales que habían sido anuladas en su totalidad durante el actual gobierno, vuelven así a tomar su puesto en nuestro sistema federal; pero queda aún una autonomía provincial en poder del Ejecutivo, la de San Luis, provincia que se halla intervenida desde mayo de 1919.

Se recordará que en esa fecha, con motivo de la designación de senadores nacionales, el Poder Ejecutivo decretó la intervención a los efectos de reconstituir la legislatura, sobre la base de los miembros de ella que no aparecieran responsables en aquella elección y de los electos en los últimos comicios.

Producido el conflicto de San Luis poco antes de la inauguración del período ordinario de sesiones del Congreso Nacional, situación esta que aprovechó el actual Poder Ejecutivo para sus fines políticos, el interventor federal se constituyó en la legislatura y procedió a su convocatoria; pero no quedó reorganizada, porque aquel funcionario declaró cesantes a dos diputados que se negaron a prestar juramento ante él.

A esa complicación en la situación institucional de la provincia, siguió poco después la renuncia del interventor, produciéndose un largo interinato, durante el cual ocurrieron numerosas incidencias de orden político, suscitadas por la candidatura a la gobernación de la provincia, entre el gobernador y el radicalismo local, lo que trajo como consecuencia la postergación indefinida de las elecciones de gobernador terminando el titular su mandato sin que el pueblo eligiera su reemplazante constitucional.

Dada esa situación, ocurrió allí lo que últimamente pasó en Salta. En San Luis como en esta provincia, la intervención federal fué a los efectos de reorganizar o reconstituir el poder legislativo, extendiéndose en ambas sus atribuciones hasta asumir el Poder Ejecutivo. El interventor titular que por último designó el gobierno nacional, asumió las funciones gubernativas en San Luis y se mantiene allí sin dar señales de vida, prolongando una situación ilegal que lleva una duración de casi tres años, "record" de duración de las intervenciones federales.

Así como a todas las provincias les llegó su turno de intervención, fuéronse librando sucesivamente del poder federal; pero la espera que sufre San Luis se prolonga ya demasiado, sin que allí se haya arreglado nada, ni el conflicto legislativo, que originó la pérdida de la autonomía provincial, ni renovado la legislatura, la mayoría de cuyos miembros ha cesado en su mandato, ni menos procedióse a la elección de gobernador. El Congreso Nacional, que quiso regularizar esa situación, sancionó una ley a ese fin; pero el Ejecutivo la vetó por las razones que son de pública notoriedad.

El tiempo pasa sobre aquella situación totalmente anormal, que el Congreso debe tratar inmediatamente para regularizarla. La cuestión de San Luis es uno de los asuntos que deben preocupar primordialmente la atención de las Cámaras. Después de haber recordado lo que pasó en esa provincia y el estado en que se halla, insistir sobre la urgencia de que el Congreso debe resolver de una vez el caso de San Luis, es innecesario.

LA VIALIDAD Y SU CONCEPTO

La vialidad nacional, que realizará próximamente su primer congreso, registra en sus anales un modesto acontecimiento, si como tal puede considerarse la inauguración de un puente. Pero obra tan modesta, tiene ahora el prestigio de un antecedente en aquel factor de progreso que medio siglo atrás registró en ese puente un marcado paso.

Hace hoy cincuenta años que se inauguró en la provincia de Buenos Aires el puente Coronel Cramer, sobre el río Salado. Era una de las obras públicas efectuadas durante la administración de don Emilio Castro, quien inauguró, en compañía de su ministro de Hacienda, don Pedro Agote, dicho puente. En su discurso inaugural, decía el señor Agote:

Por segunda vez tengo el honor y la gran satisfacción de asistir a la inauguración de otro puente, de los ciento veinte destinados a facilitar la circulación de los productos de la campaña.

El 11 de noviembre del año anterior se inauguró el primer puente colocado sobre el Arroyo del Medio, pequeño río que divide las provincias de Buenos Aires y la de Santa Fe y que como límite de ambas se hizo memorable en la historia de nuestras lucha intestinas.

Es digno de recordarse que los gobiernos y vecinos de una y otra provincia, animados hoy de sentimientos de paz y de buena voluntad, consideraron su inauguración, no como una fiesta motivada por una importante mejora pública, sino como un acto de política interprovincial. El puente del Arroyo del Medio favoreciendo el comercio entre dos provincias, rivales en otros tiempos, ha sellado su unión con vínculos de hierro y ha borrado para siempre las funestas tradiciones de una época que pasó para no volver más.

No tiene esta significado político el hermoso puente que ahora inauguramos y que puede con justo título enorgullecer el espíritu provincial; pero tiene una importancia económica que justifica la solemnidad que el pueblo y el gobierno han dado a este acto. Colocado sobre uno de los ríos que más extensión recorren y que en cierta estación del año reune una cantidad considerable de agua, el puente del Paso de la Postrera va a hacer desaparecer el principal obstáculo con que ha tropezado hasta ahora el tráfico público.

El señor Castro que también habló en ese acto, dijo que el puente del Paso de la Postrera quedaba entregado al tráfico público; pero que al hacer esa declaración le daba un nombre que recordará a las generaciones venideras el de uno de los héroes de la revolución del Sur, de 1839, el de coronel Cramer, en justo y merecido homenaje a la memoria del que supo caer gloriosamente en los campos de Chascomús combatiendo por la libertad. Cramer murió peleando contra las fuerzas de Rosas.

MOVIMIENTO POLITICO

PARTIDO CONSERVADOR

LA CONVENCION DE LA 2.ª SECCION

Elección de candidatos a diputados

Como estaba anunciado, ayer a las 15 inició sus tareas la convención de la segunda sección electoral del partido Conservador, convocada para elegir candidatos a diputados provinciales en los comicios del 26 de marzo próximo.

Cuatro horas y media después de abrirse el acto, la convención terminó su labor, proclamando los trece candidatos que sostendrá el partido en la fecha antes referida.

Como habíamos anticipado en el número anterior, los convencionales consagraron para el primero y segundo puestos de la lista a los señores René Simón y Amancio Millán, logrando aquél la unanimidad de los sufragios, y el segundo dos votos menos.

Antes de iniciarse el escrutinio el señor Simón que presidía la convención, planteó una cuestión referente a una nota que había sido dirigida por el comité conservador principista de San Nicolás, comité que deseaba explicar, por intermedio de sus delegados, señores Ricardo D. Moyano y Vicente Solano Lima, los motivos por los cuales no era conveniente que el partido llevara en su lista de candidatos al señor B. García Alberdi.

Los convencionales señores Casco y Rojo se opusieron a que se oyera a los dos delegados antes nombrados, por entender que las disidencias y conflictos locales debían ventilarse ante las autoridades del comité seccional, y en apelación ante la junta de gobierno del partido.

Uno de los convencionales por Pergamino, el señor Ferrero Regis, en cambio, se extendió en consideraciones de carácter doctrinario, sosteniendo que la convención debía oír a los dos delegados del comité conservador principista de San Nicolás, mas si se tenía presente la conveniencia de evitar un cisma en tan importante localidad. Puesto el asunto a votación, resultó negativa para la petición de dos delegados.

Luego se suscitó un debate acerca de la forma en que debía realizarse el escrutinio. Los convencionales pasaron a un breve cuarto intermedio y un rato después la comisión escrutadora proclamó los nombres de los seis primeros candidatos que habían logrado la mayoría estatuida en la carta orgánica.

Tres candidatos consiguieron igual número de votos (18) los señores García Alberdi, Millán y Casco. El último de los nombrados renunció a un mejor puesto en la colocación de la lista a oficializarse.

Después de practicada una segunda votación, a lista de trece candidatos quedó constituida así:

René Simón, de Baradero; Amancio Millán, de San Pedro; Benito García Alberdi, de San Nicolás; Juan M. Ocaris, de Bartolomé Mitre, César F. Díaz, de Pilar; Mateo S. Casco, de Exaltación de la Cruz, Domingo G. Palacios, de Zárate, Jacinto Cavenaghi, de Zárate; Pedro Sánchez Echagüe, de Pergamino; Eduardo Baró, de Pergamino; Cecilio Fernández Cutiellos, de Ramallo, y Lino Arroyo, de Ramallo.

Tuvieron también votos los doctores Ezequiel S. Bustillos, Tomás Jofré, y los señores Pedro H. Güerci, Dámaso Valdés, Felipe Llamosas, Tomás Márquez, Néstor Graneau, Pedro Etchepar Benito Insúa, Santiago Florio, Juan Lapiacette, Florencio Martínez y Martín Maglia.

Los miembros del comité conservador principista de San Nicolás tienen el propósito de concurrir a los comicios con lista propia, levantando el nombre del señor Dámaso Valdés.

Concentración Nacional

CONSTITUCION DE COMITES

Presidida por el secretario general del comité Universitario, señor Rodolfo Echevarrista, se ha constituído el subcomité de la sección ingeniería en la forma siguiente:

Presidente, ingeniero Alvaro Buidrini; vicepresidente 1.º, Rafael Cullen Crisol; vicepresidente 2.º, Alfonso Claussen Durao, secretario, ingeniero Ricardo Freyre; prosecretario, Manuel Escasany; tesorero, Mario G. Besio; protesorero, Osvaldo B. Raggio; vocales, Mariano Montemayor, Juan P. Rivas, César M. Pollado, Ricardo Gramajo, Rodolfo Serpa, José Boireau, Tomás Ezcurra, Carlos A. Gagliana, Constante Soldabini e ingeniero A. Mujica.

—Se efectuó anoche en el local Medrano 61, la asamblea a que habían sido convocados los simpatizantes y adherentes de la circunscripción 7.ª (San Carlos Norte), para constituir un subcomité denominado Caseros.

Presidió el acto el coronel Angel Alegre, asistiendo en representación del comité de la capital el doctor José Cirtinitri.

Efectuada la elección de autoridades resultó triunfante la lista siguiente:

Comisión honoraria, diputado nacional doctor Matías G. Sánchez Sorondo, coronel Angel Alegre y señor José Vieira Latorre.

Comisión directiva: presidente, Cristóbal M. Migoya; secretario general, José Saavedra; secretario, Enrique J. Botta; tesorero, Juan G. Anselmo; vocales, Pedro Bérastul, Américo Oreggia, Aristóbulo Oreggia, Severino Trotto, Carlos Marazi, Gregorio L. Lucero, Enrique Costa, José Gómez y Salvador Bagnate.

Comisión de propaganda, Angel Sánchez y Nicolás Napolitano.

Proclamada la lista hicieron uso de la palabra el señor José Cirtinitri, el señor Rodolfo Echevarrieta en representación del comité Universitario, el doctor Ricardo Tarnasi, Alfredo Muñiz, José Vieira Latorre, Cristóbal Migoya y el coronel Angel Alegre.

—Hoy, a las 18 se efectuará una conferencia en la esquina de las calles Nazca y Gaona, la que ha sido organizada por el subcomité Bernardino Rivadavia, de la sección quinta.

En la tribuna harán uso de la palabra el doctor Miguel Sorondo y los señores Adolfo Olivera Lavié y José Galán Dañen.

—Los candidatos doctores Norberto Piñero y Rafael Núñez hicieron anoche un telegrama al presidente de la junta ejecutiva, doctor Beasley, en el que se expresa "que la acogida que la delegación ha tenido en Catamarca no ha podido ser más brillante y entusiasta, habiéndose señalado una gran reacción y resurgimiento cívico en esa provincia".

—En el local de la calle Lafuente 316 se efectuó anoche la constitución del comité de Flores (circunscripción 5a.) Presidió el acto el doctor Beasley.

La comisión escrutadora formada por el teniente coronel Alberto Tiscornia y señores Gregorio A. Leila y Alejandro Stornilli, proclamó triunfante a la lista siguiente:

Presidentes honorarios con carácter de junta consultiva: doctores Facundo Larrosa, Juan Felipe Aranguren, Narciso Del Valle y señores Baldomero Videla y Pedro F. Elchevery; presidente, capitán Vicente Almandos Almonacid, vice 1.o, señor Rómulo Peralta; vice 2.o Pedro Rotetta; vice 3.o, doctor Florentino Barros; vice 4.o, doctor Julio Nocetti; secretario general, Julio M. Gambos; secretarios, Pedro Alfredo Sidders Angel Squerl, José Caffarelo y Luis M Gallino; tesorero, Gregorio A Solla, protesorero, Manuel E. Baños, convencionales, teniente coronel Alberto Tiscornia, Alberto E. Martín, Julio M Gambos, Gregorio A. Solla y Alejandro Stornelli; convencionales suplentes, Rodolfo Almeida y Enrique Otamendi, vocales, ingeniero Narciso Del Valle, doctor Abel Miranda, Enrique Otamendi, Carlos A Gil, Jesús Teneiro, Manuel Casavalle Dionisio Esquivel, doctor Héctor Guixá, Justo F. Mesa, Ricardo Pesce, Juan M. Rosalde Carlos Rosi Márquez, Valentín Espinosa, Rodolfo Almeida, Boto Ugarte, Manuel Orimaszbal Alejandro Masdieroni, Vicente Olivieri, Angel Scasso, Domingo Tisué, Delta Berra, Víctor Trenco, Rafael Guastavino, Alvaro G. Buldrino, Carlos J Clara, Isaac B. Ferreira, Luis C. Laprida Santiago Núñez Juan José Benvenuto, Santo Manso y Emilio Ratti Perrier.

Unión Cívica Radical

CONFERENCIAS DE PROPAGANDA

Hoy se realizarán las siguientes conferencias de propaganda, organizadas por el comité de la capital de la Unión Cívica Radical:

Circunscripción 1a., a las 18, en Asamblea y José María Moreno. Oradores, Guillermo Sullivan, Juan M. Suárez, Pedro A. Ballesteros y P. P. Sanguinetti. Circunscripción 1a., a las 19.30 en avenida Chicago y Tellier. Oradores, Juan E. Vincent, Florentino Romero, Martín Pinto y Pedro A. Ballesteros. Circunscripción 1a., a las 18, en avenida Sáenz y Esquiú. Oradores: Francisco Vidiri Pedro Podestá e Ignacio Gilbert Blanck. Circunscripción 1a., a las 21, en Rivadavia y Leopardi. Oradores: Raúl Hermosi a, Julián Sancerni Jiménez y Justo Pastor Correa. Circunscripción 2a., a las 17.30 en Almafuerte y Caseros Oradores: Horacio Bernán, Ricardo V. Muscio, Amadeo Sirolt y Eugenio Tarantio. Circunscripción 5a., a las 18, en Emilio Mitre y Campana. Oradores Manuel Gilbert Blanck, M. Reyes Garrido y Julián Sancerni Jiménez.

Partido Demócrata Progresista

Mañana a las 21 se reunirá en el local del comité central la convención de la capital, convocada por su presidente doctor Jorge Lavalle Cobo, a fin de tomar en consideración el despacho de la comisión especial referente a la forma en que se organizará el partido en el orden nacional.

El comité de la circunscripción 4.ª (San Juan Evangelista) se ha trasladado al local La Madrid 146.

—Para considerar varios asuntos de importancia que se hallan a la orden del día, ha sido citada la comisión directiva del comité de la capital para mañana a las 18.

"BOY SCOUTS" ARGENTINOS

Su estada en Montevideo

La Asociación Nacional de "Boy Scouts" ha sido informada oficialmente por sus delegados en Montevideo de los agasajos que dispensan a la "Compañía Buenos Aires" las autoridades y el pueblo de la vecina capital.

El presidente de la República hermanal, doctor Brum, concedió audiencia en la casa de gobierno, a los jóvenes "scouts" y departió con ellos en forma muy expresiva y amable para la juventud argentina y para nuestros representantes. Para ese acto, mucho público siguió a la compañía de "boy scouts" hasta la plaza Independencia, donde luego esperó la salida de aquélla para tributarle entusiastas muestras de simpatías y aclamar al pueblo argentino.

Ayer los "boy scouts" visitaron la ciudad y realizaron un desfile por las arterias centrales, cosechando aplausos y vítores muy significativos.

La señora Guillermina Olivelra Cézar de Wilde, que se encuentra en Montevideo, juntamente con otras damas argentinas y uruguayas, concurrió al campamento, del cual las visitantes se retiraron muy bien impresionadas.

(De nuestra sucursal, por telégrafo)

Montevideo, febrero 18 — Esta mañana desfilaron ante el palacio de gobierno en cuyos balcones se hallaba el presidente de la República, acompañado de altos funcionarios de la administración nacional, los "boy scouts" argentinos.

Luego, algunos de éstos se apersonaron al despacho del primer magistrado, a quien expresaron el mensaje del Presidente de la República Argentina, que el doctor Brum agradeció con breves palabras.

Los "boy scouts" hicieron luego algunas evoluciones frente al palacio de gobierno, y regresaron nuevamente al campamento instalado en el Parque Rodó.

Por la tarde, los pequeños soldados visitantes concurrieron al concurso atlético militar realizado en el Parque Central, donde fué disputada la copa donada por el presidente de la República.

Mañana los "boy scouts" irán a Carrasco a presenciar la fiesta militar de equitación.

PRIMERA BOLSA MERCANTIL

Centenario de su instalación

EL ACTO DE MAÑANA

Mañana se cumplirán cien años de la instalación y funcionamiento de la Bolsa Pública Mercantil, primera institución en su género organizada en nuestro país y de la cual es hoy sucesora la Bolsa de Comercio de Buenos Aires.

Con tal motivo, esta entidad ha resuelto celebrar el aniversario con un acto público, en el que serán colocados en la sala de sesiones de la Bolsa, los bustos de Bernardino Rivadavia y de Bartolomé Mitre.

Fué el primero de estos gobernantes el que lanzó la iniciativa en favor de la creación de la citada entidad, y bajo el gobierno del segundo inauguró la misma, 40 años después, su edificio de la calle San Martín.

El establecimiento de la Bolsa Mercantil se debió a una orden de Rivadavia, de fecha 1.º de agosto de 1821, cuyo texto dice así:

El establecimiento de una Bolsa Mercantil ha sido en todos los países cultos uno de los medios que ha dado más impulso y rapidez a todos los negocios de comercio; él es por otra parte necesario para reglar y promover la circulación de los fondos y rentas públicas. Para este tan interesante objeto es también de la mayor importancia la institución de corredores.

Su Excelencia conoce las ventajas que de la instalación de uno y otro debe reportar el país, y quiere que desde luego se establezca una Bolsa provisional, procurando, entretanto, dedicarse ese tribunal a la formación de un plano para la que ha de servir permanentemente, el cual deberá elevarle al conocimiento de la superioridad juntamente con un presupuesto de los fondos e arbitrios que puedan adoptarse para su conservación.

En orden a lo pregunto quiere también Su Excelencia que ese tribunal le presente un plano, que comprenda el número de corredores que debe establecerse, la clase de garantías que deben ofrecer, y el reglamento que debe regir la concur

DIVERSIONES Y ACTOS PUBLICOS PARA HOY

POR LA MAÑANA

MUSEO NACIONAL DE BELLAS ARTES (Arenales 657)—Abierto de 9 a 11.

POR LA TARDE

MUSEO NACIONAL DE BELLAS ARTES (Arenales 657) — Abierto de 12 a 16.30.

HIPODROMO ARGENTINO — Reunión de carreras a las 14.

MUSEO HISTORICO NACIONAL (Defensa 1500)—Abierto de 13 a 17.

MUSEO AGRICOLA (Santa Fe 4349)—Abierto de 13 a 16.30.

MUSEO NAVAL (Florida 801)—Abierto de 14 a 18.

TEATRO INFANTIL MUNICIPAL—A las 15.30, en la plaza Balcarce.

...ne de deportes del Royal Hotel, que ...debe realizarse mañana domingo.

—Esta noche se reunieron en el Bristol, en una comida íntima, la señora Josefa Anchorena de Madariaga y sus hijas María Josefa, María Carmen y María Mercedes Valentina Díaz Valiente, Clara Acosta, y los señores Diógenes y Luis Urquiza Anchorena y Juan María Paz Anchorena.

—Esta mañana el señor Alberto Malaver y su señora Agustina Constenla, invitaron a almorzar en su residencia al señor Juan de Souza Lage y su señora Dulce Liberal.

—Mañana por la tarde los esposos Souza Lage ofrecerán un te on el Club Mar del Plata, retribuyendo atenciones recibidas, y por la noche saldrán del balneario, después de una breve estada en que han sido muy agasajados.

—Mañana se realizará en el establecimiento de campo "La Armonía", del señor Héctor Cobo y su señora Josefina Unzué, el almuerso con que obsequian a los huéspedes brasileños, quienes visitaran las dependencias de la hermosa posesión de los señores Cobo, una de las más valiosas de la República.

—Para "La Alianza" partió la señorita María Luisa Cautere.

—Llegó a ésta el doctor Carlos Alberto Castaño.

—Al Bristol llegaron los siguientes pasajeros:

Alberto Pico, Napoleón Paz (hijo), Alejandro Figueroa, Alberto Santamarina, Enrique Acosta, Samuel Hale Pearson, su señora María Teresa Quintana y su hija Isabel, René Penard Fernández, Ricardo Negri, Jorge Bilbao, H. A. Roberts, John Mey, Francisco Bollini, Palmiro Luciani, Juan C. Ocampo, Rómulo Otamendi, Juan Sáenz, Ernesto González Gowland, Stephens Soler, L. Navarro, Felipe Ocampo, Enrique Chelton, Carlos Merlini, Carlos Ceballos, David Speroni, Julio Bazán, Eduardo J. Bullrich, Fernando Villa, R. Rodríguez de Vicente, Manuel Nova, Carlos Varangot, Juan A. Zavalía, Luis Lavarello y familia.

—El martes se realizará en el cinematógrafo Palace, la exhibición de la película argentina titulada "La Desconocida", en cuya interpretación intervienen conocidas damas y niñas de nuestra sociedad, y cuyo argumento debido a una conocida señora, provocó elogiosos comentarios en los círculos mundanos, donde actúan destacadamente la autora y las intérpretes.

—El día de hoy fué hermoso y fresco, y se mantiene así la noche.

—Esta tarde y esta noche se vió muy animado el Club General Pueyrredón, donde se dió cita numerosa concurrencia que bailó animadamente hasta más de las 21.

—Una fiesta llena de animación resultó anoche la recepción ofrecida por el señor Mauricio Lariviere y su señora María Luisa Dose y señor Alfredo Zemborain y su señora Justa Esther Dose, en su hermosa residencia "Villa Atlántida" en obsequio del señor Juan de Souza Lage y su señora Dulce Liberal.

Hacían los honores con los dos matrimonios obsequiantes, la señorita Mercedes Dose y el señor Alberto Dose, quienes secundaron a las señoras de Zemborain y Lariviere, agasajando a la concurrencia gentilmente.

La "Villa Atlántida" ofrecía un golpe de vista suntuoso, y además de los adornos que alhajan los salones, grandes ramos de flores enviados a las damas de casa por sus amistades, completaban el conjunto. Entre esos ramos, figuraban los enviados por:

Dulce Liberal de Souza Lage, María Unzué de Alvear, Eduardo Zuberbühler y señora Juana Barreto, Carlos de Olazábal y su señora Ana Teresa Ortiz Basualdo, conde Roberto van der Straten Ponthoz y señora, y señores Antonio Barreto, Angel Santamarina y Luis Bravo Taboada.

En el salón comedor se sirvió una copa de champaña y allí, alrededor de una mesa artísticamente adornada en la que lucían valiosos candelabros de cristal y plata, completando el adorno floral de exquisito buen gusto, se reunió la concurrencia.

Entre las damas asistentes se hallaban las señoras:

Dulce Liberal de Souza Lage, Martha Unzué de Blaquier, Josefina Ocampo de Alzaga Unzué, Ana Teresa Ortiz Basualdo de Olazábal, María Luisa Unzué de Aldao, Otilia Alcorta de Rodríguez, María Agustina Constanzó de Malaver, Mercedes Marín de Bosch, Juana Barreto de Zuberbühler, Silvia Saavedra Lamas de Pueyrredón, Cora Jorge de Huergo, Lucrecia Salas de Peña Catalina Pirovano de Pirovano, María Angélica Chevalier de Victorica Roca, Carmen Semilosa de Campos, Isabel Buttler de Casal, Elvira Soto de Castro Josefina Roca de Castells, Enriqueta Salas de Anchorena, Silvia García Victorica de Casares, Magdalena García Calvo de Madero, Mercedes Pirovano de Rodríguez, Adela Unzué de Lelcar, Elena Zuberbühler de Cullen, Carmen Bowers de Lavalle, Josefina Soto de Udaondo, Celina Zuberbühler de Martínez de Hoz, Julia del Carril de Vergara Bledna, Celina Madero de Vidala Dorna, Cora C. de Hann, Zulema Zuberbühler de Paz, Carmen Estrada Borbón de Olazábal, Sara Mezquita le Madero, Mercedes Peña de Paunero, Cristina Vidala Dorna de Zemborain, Mercedes Quintana de Santamarina, Carmen Quirno Costa de Sosas, Angélica Elía de Riglos, Josefina Zuberbühler de García Fernández, Clara Juárez Cebman le Bustillo Alcira Quirno Costa de Riglos, Agustina Rodríguez Larreta de Alzaga Unzué.

La fiesta se prolongó hasta altas horas y se bailó con entusiasmo.

—Con extraordinaria animación se realizó esta noche en el Club Mar del Plata el cotillón denominado "Mediocval", el segundo baile de esta índole que en la actual temporada ofrece la comisión del Club en obsequio de las familias de los socios.

La fiesta se efectuó en el salón Luis XVI, y allí la afluencia de público fué enorme, no decayendo la alegría hasta las primeras horas de la madrugada.

Poco antes de las 24, hicieron su entrada por el escenario, al salón, las parejas del cotillón, y al compás de un paso doble recorrieron la sala, comenzando luego la primera figura titulada "Polo Norte", en la que los vistosos sombreros blancos que llevaban niñas y caballeros, provocaron ponderaciones por su novedad y buen gusto.

A continuación se sucedieron las demás figuras denominadas "Fiestas de las naciones", "Botón de oro" y "Glissons".

Durante la figura llamada "Holanesa", se repartieron entre las bailarinas preciosos suecos holandeses, sorpresas.

Luego se bailó la figura llamada "Gladiadores", en que fueron repartidos sombreros de gladiador, y hachas, que fué muy celebrada. La última figura fué denominó "Mediceval": cada pareja llevaba un farol del citado estilo, que producía hermoso efecto. Terminó el cotillón con una "farándola" en que tomaron parte todas las parejas y que recorrió las dependencias del club en medio del bullicio y la alegría que se trasmitió a los numerosos concurrentes que rodeaban el salón de fiesta.

Durante la fiesta dos orquestas, y hubo cena servida en el salón comedor a las 2.

—Presión atmosférica de hoy, 758.1. Temperatura a las 8, 18.3; a las 14, 29.1; a las 20, 16.4. Temperatura máxima del día, 32.2. Viento, SO. 2. Lluvia, 24. Pronósticos para mañana: tiempo bueno y fresco.

DOCTOR GUSTAVO V. FORT — Falleció ayer, a los 45 años de edad, el doctor Gustavo V. Fort.

El extinto fué jefe de clave del Ministerio de Relaciones Exteriores y desempeñó este puesto, durante muchos años, con inmejorable competencia.

En dos oportunidades fué candidato a concejal y, en otra, introductor interino de embajadores.

Su trato amable y sus méritos de empleado público, rodearon en vida al doctor Fort de sentimientos de afecto y estimación, por lo cual su muerte será muy lamentada.

DIPLOMATICAS — Esta noche en su residencia del Tigre, la señora Magdalena Villegas de Martínez ofrecerá una comida en honor del ministro de la Gran Bretaña, señor William Romaldo Mac Leay,, y su señora, quienes se ausentarán en breve para su país.

Sólo asistirán a esta comida los miembros íntimos de la familia de la señora de Martínez, y los diplomáticos ingleses, en cuyo honor se efectúa la comida.

ENLACES — En la casa de la familia de la novia y en la más completa intimidad, fué consagrada ayer la unión de la señorita Estela Reynal O'Connor con el señor Jacinto Villar Cantos, ceremonia en la que actuaron como padrinos la señora Corina R. de Molina y Vedia y el doctor Nicomedes Reynal O'Connor.

En la ceremonia civil fueron testigos los doctores Juan Carlos Altube y Ricardo Liceaga y los señores Marcelo Ugarte y Rafael de la Plaza.

Los contrayentes recibieron muchas felicitaciones.

—El 25 del corriente a las 20, en la iglesia de Santa Lucía, se realizará el enlace de la señorita Alberta Pérez Otero con el señor Constantino Calvete, ceremonia de la que serán padrinos la señora Teresa Otero de Pérez Martínez y el señor Vicente Pérez Martínez.

—El 25 del corriente será bendecido en casa de la familia de la novia el enlace de la señorita María Casilda Pinto con el doctor Héctor Eufalio Crocco.

La ceremonia se realizará en la mayor intimidad.

DESDE OLIVOS — Gran animación reinó anoche en el hotel Villa Carapachay de esta localidad, donde se realizó el baile de disfraz y fantasía organizado por el Círculo Social Porteño, que patrocinó una distinguida comisión de señoras, señoritas y caballeros.

Poco después de las 23 los salones del hotel Villa Carapachay se hallaban desbordantes de concurrencia que, en la mayor animación, bailó hasta la madrugada de hoy.

DESDE MIRAMAR — Con motivo de la llegada del tren de excursionistas de Mar del Plata a esta playa, se ha notado gran animación.

Muchas personas, favorecidas por un tiempo hermosísimo, recorrieron la Rambla. Amenizó el paseo la banda municipal de Balcarce, que ejecutó los mejores trozos de su repertorio.

Entre las familias que se reunieron en ésta recordamos a las de:

O'Connor, Pirán Gach, Villar Sáenz Peña, Marugo, Sahores, Fasanella, Enríquez, Fernández Górgolas, Grasso, Madrid Páez, Liobet, Prins, Basualdo, Uriburu López Mañán, Roccatagliata, Alcobendas, Cazón, Hayle, Riestra, Maclá, Romero, Bustamante, Peña, Ocampo, etc.

DESDE MONTEVIDEO — Febrero 18 (por telégrafo) — Los días 26 y 27 del corriente se realizarán en el hotel Carrasco bailes de fantasía, en los cuales se distribuirán premios a los mejores disfraces infantiles. Esta fiesta será dedicada a los niños y se han inscripto para tomar parte en ella los siguientes:

Panchita Rodríguez Aldao, de princesa; Eduardo Hughes, de cupido, Huimar Bilzen, de persa, Jorge Mihanovich de chino; María Inés Maura Escasante de dama antigua, Cora Quintela, de noche, Julio M. Bilzen, de Nijinsky en el Espectro de la Rosa; Irma Battle de Scherezade; María Teresa Rossi, de maja del siglo XVII, Carlos Mihanovich, de arlequín; Marcos R. Lemos Avellaneda, de japonés, Alfredito Adam, de pierrot, Jorge Saint, de bretón, Marcelo Saint, de bailarín ruso, Margot Duplit, de bailarina, María Inés Magueta, de madame de Pompadour, María Esther Magueta, de mirasol; Mercedes Martínez, de Loreley, Beba Ocampo, de María Estuardo.

—Se anuncia que el ministro señor Buero, y su señora, ofrecerán una gran comida en obsequio de un grupo de familias argentinas, retribuyendo atenciones recibidas por ellos en su paso por la Argentina.

—También ha sido anunciado un te que ofrecerán el señor Luis Alberto Herrera y su señora, Margarita Uriarte, en honor de la señora Guillermina Oliveira Cézar de Wilde.

—En breve se realizarán los enlaces de la señorita Isabel Milburn con el señor Juan Pedro Barriola (hijo), y de la señorita Angélica Barriero con el señor Enrique Lastra.

—Ha sido fijada para fines del corriente año la boda de la señorita Flora Bonomi Costa con el señor Julio Mousques (hijo).

—Es esperado en estos días el ministro de Holanda en Chile, señor J. Barendrecht.

—Se encuentran en ésta las siguientes personas: señor José Padros y su señora Irene Vélez, señor Carlos Estrada (hijo), y doctores Justino César y Ramón Alvarez.

CAMBIOS DE RESIDENCIA — Llegadas: Regresó de Mar del Plata el doctor Salvador Marino, acompañado de su familia.

—De Mar del Plata, la señora Consuelo C. de García y su hija Nélida.

Salidas: El sábado se ausentará para Mar del Plata la señora Carmen E Rodríguez Delgado de Torrecillas, acompañada de su hija Celia.

—Para Mar del Plata, el señor Ernesto Farías y familia, y el señor Armando Brugoni y su señora.

—Para el Tigre la señora Josefina Salvadores de Coelho.

VIAJEROS — Llegadas: Regresó de Europa la señora Pía Francisca de Lemos, acompañada de su hija Francisca.

—En el vapor "Avon" llegaron de Europa, entre otros pasajeros, la señora Marcela Duggan de Torres y sus hijas, Julio L Mulhall y señora, H L. Morgan, J. G Cornejo y W. B. Davinson.

ENFERMOS — Continúa siendo delicado el estado de la señorita Mercedes Elena Albarracín.

—Restablecido el doctor Pedro Veronelli.

—Un poco más aliviado de su dolencia el señor Gustavo Frederking.

—Restablecida la señora Hercilia Giráldez Otamendi de Bradley.

—Es satisfactorio el estado de salud de la señora Ruth Otamendi de Otamendi.

NECROLOGIA — Fueron inhumados en el cementerio del Norte, ayer, por la mañana, los restos del señor Antonio Astoul, cuya desaparición ha causado hondo pesar en las esferas comerciales y políticas, donde su actuación fué destacada, y donde supo conquistarse, lo mismo que en los círculos sociales, numerosas simpatías y estimación.

—El sepelio de los restos de la señora Enriqueta B. de Peyret constituyó una sentida manifestación de duelo.

—En la basílica de Nuestra Señora del Socorro, fué oficiado ayer un funeral solemne por el eterno descanso del alma del señor Ricardo Lezica Alvear, cuya muerte sorprendió tan dolorosamente a nuestra sociedad.

Crecida concurrencia asistió al oficio religioso.

INFORMACION GENERAL DE LAS PROVINCIAS Y TERRITORIOS NACIONALES

CORDOBA

PARTIDO DEMOCRATA

La convención provincial

CANDIDATOS A DIPUTADOS NACIONALES

Córdoba, febrero 18—De acuerdo con la citación respectiva, deberá reunirse esta noche la convención del partido Demócrata que proclamará los candidatos de la agrupación a diputados nacionales y a electores de presidente y vicepresidente de la Nación.

Los convencionales que componen el cuerpo son los siguientes:

Alejandro M. Gigena, Tristán Echenique, Fabio Carranza, Carlos Alfredo Astrada, Manuel E. Verde, Manuel I. Carranza, y suplentes Rosario Figueroa y Julio Martínez, por Calamuchita; Alejandro Argüello, Fermín Irusta, Modesto C. Torres, Manuel Sánchez, Elías Hadad, Ernesto Casas, y suplentes Delfín Gómez y Marcos Presacco, por Colón; Marcial Zarazaga, José Molina, Ernesto Carranza, Reinaldo Tielchin, José Castagnino, Justo Astrada, por Juárez Celman; Julio Güemes, Alfredo I. Farías, Enrique Amaye, Andrés Escuti, Miguel Angel Bustos, Rafael Lozada Llanes, y suplentes Eduardo Vélez e Isidro S. Gigena, por Minas; Alfredo Malbrán, Salvador Moyano, Parmenio Pérez, Nemesio Leal, Jesús Ayala y Mariano P. Ceballos, por Punilla; Jorge Echegoyen, José Heriberto Martínez, Horacio Valdés, Heriberto Martínez, Sinforiano Prado, Camilio Caro, y suplentes Uladislao Quinteros y José B. Caro, por Río Seco; Moisés Guevara, Luis Funes, Noé Vivanco, Guillermo S. Purcell, Francisco Garzone, Emilio Clandeville, y suplentes Ignacio Ortiz, J. E. Buso y Alberto Roldán Berger, por Unión; Eduardo Guidot, Roberto F. Beltrán Guidot, Segundo Roldán, Marcos Vilche, y suplentes Horacio Valdés y Andrés Escuti, por Gral. Roca; José Eugenio Ahumada, Rubén Dusaut, Jorge Torres Castaños, Amado J. Roldán, Eduardo Deheza, Julio D. Vértiz, Abel Granillo Barros, Augusto Rothe, Angel Altamira, Arturo Sánchez, J. Varela Silveira, F. Castellanos Posse, Alfredo Larrosa, Alejandrino Infante, Carlos Suárez Pinto, y suplentes Santiago Beltrán, Ricardo Crespo, Miguel Redoni, por la capital; Oscar de Goicoechea, Pedro Clará, Alfredo J. Alonso, Eleazar Garzón, Arturo Gavier, Juan Almada, Desiderio Heredia, Humberto Ceballos Amuchástegui, Antonio P. Ferrer, y suplentes Antonio S. Rodríguez y Eudoro Rodríguez por Río Cuarto; Vicente Giraldi, Carlos A. Díaz, Cirilo Carranza, Pablo Ramos, Ehtel Gómez Garzón, Romeo Frontera, Eliseo Juncos, Lorenzo Danielli, Manuel Maldana, y suplentes Delfín H. Almada, Natalio Vallejos y Moisés Palacio, por Río Primero; Ramón J Cárcano, Miguel Laviese, Francisco Loza, Federico Roldán, Eduardo D. Reyna, Justo R. Loza, por Sobremonte; Juan F. Cafferatta, Prudencio Bustos, Nicolás E. Berrotarán, Rogelio Cavaini, Damián Fernández, Jerónimo Sosa, y suplentes Cándido Adán e Ignacio Carranza Yofre, por Santa María; Francisco Agustín Roca, Juan B. Anderson, Antenor Abrenhou, Pedro Avalos, Rodolfo Moyano, Melitón de las Casas, y suplentes Deopoldo Delgado y Roque Moya, por Tercero Arriba; Edelmiro Pérez, Ramón J Ceballos, Ramón Corat, Juan B. Fita, Antonio Manzanares y suplentes Ramulfo González (hijo), José Pérez Carranza, Carlos Suárez Pinto, y Leopoldo Delgado, por Tercero Abajo, Natal Crespo, Diógenes Moyano, Pablo Barbieri, Anselmo Funes, Pedro J. Frías, y suplentes Rodolfo Frías y Jorge Díaz, por Totoral; Augusto Casas, Manuel J. Flores, Pablo C. Argañaraz, Ernesto Pueyrredón, Salustiano Lascano Ratas, Bustamante, y suplentes Roberto Ordóñez Castellanos y Agenor Cúneo Zapata, por Tulumba.

Córdoba, febrero 18—Con 130 convencionales titulares y suplentes que asistieron al acto, se inició la sesión de la convención del partido Demócrata, que proclamará candidatos a diputados nacionales y a electores de Presidente de la República.

Presidió el acto el doctor Mariano P. Ceballos, quien hizo una exposición de la labor desarrollada por la junta de gobierno del partido y se extendió en consideraciones sobre el actual momento político.

En seguida se designó la comisión de poderes para qué estudiara los diplomas de los convencionales y se pasó a cuarto intermedio.

Córdoba, febrero 18—La convención demócrata proclamó candidatos a diputados nacionales a los doctores Ramón J Cárcano, Manuel Peña, Pedro J Frías y al señor Amado J. Roldán.

VIAJE DEL DOCTOR CAPDEVILA

Demostración en su honor

Córdoba, febrero 18 — En el Sierras Hotel, de Alta Gracia, se realizó hoy el almuerzo con que un grupo de catedráticos de la Universidad y otros amigos obsequiaban al doctor Arturo R Capdevila, con motivo de ausentarse definitivamente para esa capital.

Participaron de la demostración entre otros, los doctores Enrique Martínez Paz Gregorio Bernaun, Henoch D Aguiar Arturo Orgaz José M Yofre, Hipólito Montagne y Raúl Orgaz el ingeniero José Palacios, y el señor Bautista Cubas.

El doctor Capdevila y su familia, partieron hoy para ésa y fueron despedidos en la estación por un gran número de familias y amigos.

Noticias sociales

Córdoba, febrero 18 — Procedente de esa capital, donde reside y de paso para nuestras sierras, se encuentran en ésta el señor Alejandro Ratti, perteneciente a una de las familias emparentadas con el Pontífice Pío XI, de la que LA PRENSA se ocupó con motivo del advenimiento del nuevo Papa.

El señor Ratti, hijo de un primo hermano de Pío XI, es argentino, natural de Lobos, provincia de Buenos Aires, donde su señor padre tiene casa de comercio.

El señor Ratti trabaja en esa capital en el ramo de consignaciones.

—Falleció el señor Mariano Roqué Su muerte ha sido muy lamentada.

Aprovechamiento de las aguas del río Anisacate

Alta Gracia, febrero 18 — Se ha realizado en ésta una asamblea de vecinos con el objeto de propiciar la realización de las obras que requiere el aprovechamiento de las caídas de agua del río Anisacate, para la producción de energía eléctrica y a fin de asegurar a la población un servicio eficiente y económico de luz y fuerza motriz, funcionamiento de la fábrica de hielo, etc.

Dada la necesidad de que esta población, de más de 6 000 habitantes, cuente con servicios de esa naturaleza, desde que la fábrica actual es deficiente y anticuada, esta iniciativa ha sido recibida con júbilo por el vecindario.

Misión encomendada a un representante legal

Córdoba, febrero 18 — Se ha dispuesto que el representante legal de la provincia en la capital federal, intervenga en todos los juicios que se tramiten ante los tribunales de aquella jurisdicción y en los que sea parte el fisco.

Director general de escuelas municipales

Córdoba, febrero 18 — Por renuncia de la señorita Rosario Vera Peñalozu, quien desempeñaba el cargo de directora general de escuelas municipales, fué designado el señor José María Barzola.

Construcción de un puente

Villa Nueva, febrero 18—Una comisión de ingenieros nacionales ha iniciado los estudios para la construcción de un nuevo puente sobre el río Tercero, obra que es de necesidad, pues unirá a este pueblo con la ciudad de Villa María.

Sección veterinaria municipal

Córdoba, febrero 18 — Ha sido nombrado jefe de la sección veterinaria municipal, el doctor Dionisio Pecoraro.

Fiesta de caridad en Alta Gracia

Alta Gracia, febrero 18—Se prepara para el 25 del corriente una interesante fiesta de caridad, organizada por una comisión de conocidas damas, entre otras las señoras de Moreno, Seeber, Bouwer y Torres.

Nombramientos

Córdoba, febrero 18—Han sido nombrados agente fiscal de los tribunales de ésta, el doctor Miguel Angel Escalante Echagüe, y jues de paz letrado, el doctor Héctor Lazcano.

Separación de un empleado ferroviario

Cañada Verde, febrero 18—Ha causado mal efecto en esta población, la separación del empleado de encomiendas del ferrocarril Pacífico, señor Héctor B. Carbajal, quien gozaba de simpatías.

CATAMARCA

CONCENTRACION NACIONAL

Proclamación de la fórmula Piñero-Núñez

ENTUSIASTA ASAMBLEA

OTRAS INFORMACIONES

Catamarca, febrero 17 (retrasado)—Ante una crecida concurrencia, se realizó en el local de la confitería Los Dos Chinos, el acto de la proclamación pública de los candidatos de la Concentración Nacional a la presidencia y vicepresidencia de la República, doctores Norberto Piñero y Rafael Núñez.

Abierto el acto, ocupó la tribuna el doctor Figueroa, quien con amables frases hizo la presentación de los candidatos.

En seguida usó de la palabra el doctor Piñero, el que se extendió en una serie de interesantes consideraciones respecto del programa de acción que desarrollaría en el gobierno, si a él llegaba por el voto de sus conciudadanos.

Habló a continuación el doctor Núñez, quien abordó diversos temas de actualidad política.

En el trascurso de los discursos, ambos candidatos fueron insistentemente interrumpidos por los aplausos de la concurrencia.

Clausurado el acto, se formó una manifestación, la que recorrió las principales calles hasta la plaza 25 de Mayo, donde usaron de la palabra el doctor Echagüe, un representante del comité universitario y el señor Eloy Prieto, todos los cuales censuraron al gobierno radical.

La manifestación se disgregó, dentro del mayor orden, a las 23.25.

Catamarca, febrero 18 — Se sirvió en la finca La Toma el banquete que el doctor Enrique Ocampo ofrecía a los doctores Piñero y Núñez y a las personas que los acompañan en la excursión política.

Al terminar se pronunciaron entusiastas brindis por el buen éxito de la propaganda política que realizan.

Los candidatos recorrieron esta tarde en automóvil, con algunos de los dirigentes de la Concentración Catamarqueña, parte de los departamentos limítrofes de Lavalle Viejo y Piedra Blanca, y regresaron muy bien impresionados.

Se desistió del banquete que se había resuelto ofrecerles en el hotel San Martín.

El discurso pronunciado anoche por el doctor Piñero ha sido comentado favorablemente en todos los círculos por la forma en que se expresó al esbozar el programa de gobierno que desarrollaría en el gobierno, bajo el imperio de la Constitución, y concurriendo con iniciativas propias a todas las regiones del país, para atenderlas en las necesidades más premiosas para su progreso.

Indicó para Catamarca el propósito de propender a la extensión de sus vías férreas y resolver el problema permanente de la irrigación.

Los demás oradores se especializaron en el ataque al radicalismo en el gobierno y como partido político, citando casos concretos y relatando hechos cuya condenación provocó continuos aplausos del público.

La Juventud Radical organiza para mañana a la noche una conferencia con el propósito de refutar las imputaciones que hicieron a ese partido los oradores de la Concentración Nacional.

Se ausentarán esta noche para La Rioja los doctores Piñero y Núñez y su comitiva.

En el discurso de anoche el doctor José V Figueroa aseguró al doctor Piñero la mayoría de los electores por Catamarca como un triunfo de la Concentración Catamarqueña.

MENDOZA

DIRECCION DE FOMENTO A. e INDUSTRIAL

Categorías de los vinos

NUEVAS CLASIFICACIONES

Mendoza, febrero 18 — La dirección de Fomento Agrícola e Industrial dictó una resolución por la que divide en tres categorías los vinos que se elaboran en la provincia, excepto los criollos.

La disposición se fundamenta en que es necesario hace conocer la categoría de los caldos en los certifica los de exportación.

Los vinos tintos se clasificarán en las siguientes categorías:

A, vinos comunes de medio corte, B, vinos comunes de mesa, y C, semifinos y finos.

Vinos blancos A, comunes de mesa; B, finos de mesa, y C, de postre y licorosos.

Los análisis que deben arrojar los vinos según la categorías son los siguientes, vinos criollos, alcohol en volumen de 12 a 15 por ciento; extracto libre, de 20 a 28 por ciento, y acidez en total 3.20 por ciento.

Vinos tintos, categoría A, alcohol en volumen, de 12.8 a 13.5 por ciento, extracto libre de 28 a 35 por ciento y acidez en total 4.20 por ciento.

Categoría B, alcohol en volumen de 11.8 a 12.5 por ciento; extracto libre, de 25 a 35 por ciento, y acidez total 3.80 por ciento.

Categoría C, alcohol, de 10.5 a 12 por ciento; extracto libre de 21 a 24 por ciento, y acidez 4 por ciento.

Vinos blancos: categoría A, alcohol en volumen de 11 a 12.5 por ciento, extracto libre de 17 a 22 por ciento y acidez total 4 por ciento.

Categoría B, alcohol en volumen, de 10.5 a 12 por ciento; extracto libre de 16 a 22 por ciento y acidez 3.80 por ciento, y categoría C, alcohol en volumen de 15 a 20 por ciento; extracto libre de 18 a 35 por ciento y acidez 2.80 por ciento.

LAS ESCUELAS NACIONALES

ESTADO DE DESORGANIZACION

Comentario de "Los Andes"

Mendoza, febrero 18—El diario "Los Andes" al ocuparse en la actual desorganización de las escuelas nacionales, dice lo siguiente:

Hace más de un año y medio que la oficina de inspección establecida en Mendoza se halla intervenida por empleados transitorios.

Esta repartición nacional es la encargada de la fiscalización y encauzamiento de tales escuelas, pero a juzgar por los frutos producidos en el interregno, el organismo inspeccional debe hallarse enfermo, tal vez atacado de parálisis aguda, si se tiene en cuenta que las funciones más esenciales de aquél han concluido por debilitarse hasta adquirir una inmovilidad de inercia, lo que en los achaques de la instrucción pública, fuente de acción activa, es una enfermedad grave e indefectiblemente fatal.

Las escuelas han desenvuelto su raquítica trayectoria sin recibir en todo ese tiempo la visita fiscalizadora de rigor; sin recibir tampoco orientaciones técnicas, conducentes al adelantamiento provechoso de la enseñanza; sin recibir en su personal docente ni en su alumnado el estímulo que alienta y fortifica, y las energías consagradas al trabajo se debilitan.

Los empleados interventorcitos a que aludimos han circunscripto su acción en diez y ocho meses de tramitación oficinesca a una que otra visita a alguna escuela, en trance de sumarios o investigaciones de puro carácter punitivo o disciplinario, que es al fin y al cabo la misión más ingrata y negativa de la inspección escolar.

ACCIDENTES FERROVIARIOS

Muerte de dos jóvenes

Mendoza, febrero 18—En el tren de las 13 viajaba ayer con destino a ésa un contingente de jóvenes para la Escuela de Mecánicos.

Entre las estaciones Alto Verde y Glagnoni, el joven Rafael Enrique, de dicho contingente, cayó desde la plataforma donde viajaba, se ignora si casualmente o empujado, produciéndose heridas en la región occipital que le ocasionaron la muerte.

Cerca de la estación San Martín se encontró otro cadáver, que aun no ha sido identificado.

Solicitud de derogación de un impuesto a la uva

Mendoza, febrero 18 — Una delegación de la Cámara Sindical del Comercio de Frutas y Anexos ha presentado una nota al gobernador de la provincia en la que solicita la derogación del impuesto que fija la ley 708.

El referido impuesto es de 6 centavos por cada kilogramo de uva para vinificación que salga de la provincia.

Los candidatos Piñero-Núñez

Mendoza, febrero 18 — Según las comunicaciones recibidas, los candidatos de la Concentración Nacional a la Presidencia y Vicepresidencia de la República, doctores Piñero y Núñez, llegarán a esta capital el 23 del corriente.

Con tal motivo, los partidos de la oposición preparan diversos actos en homenaje a los viajeros.

Visita al dique del río Mendoza

Mendoza, febrero 18 — El gobernador de la provincia, el superintendente de riego, el director de puentes y caminos y el ingeniero Canale, visitaron anteayer el dique del río Mendoza, a fin de comprobar las reparaciones que será necesario realizar en él.

Demostración al gobernador

Mendoza, febrero 18 —Se realizará mañana en Godoy Cruz la demostración que los comerciantes e industriales ofrecen al gobernador.

El lunes se le ofrecerá un almuerzo en la bodega Tomba, en Godoy Cruz.

Banquete al intendente municipal

Mendoza, febrero 18—Un grupo de compañeros del periodismo del doctor Trianes le ofrecieron esta noche un banquete con motivo de su nombramiento de intendente municipal.

Junta electoral de la provincia

Mendoza, febrero 18—La junta electoral de la provincia fijó días de reunión los miércoles y viernes a las 10 y designó el personal de la secretaría.

Exportación de vinos durante enero

Mendoza, febrero 18 — Durante el mes de enero se exportaron de esta provincia 156.471 bordelesas de vino, 13 427 barriles y 1.195 cajones.

TUCUMAN

PARTIDO LIBERAL

SOLUCION DE LAS DISIDENCIAS

Reunión de la junta de gobierno

Tucumán, febrero 18 — Con el fin de buscar una solución a la disidencia planteada en el partido Liberal, se realizó una reunión de la junta de gobierno del partido.

El acto fué presidido por el doctor Miguel P. Díaz, en su carácter de vicepresidente del partido, y asistieron a él los señores:

Pedro Cossio, Joaquín Corbalán, Lauro Fagalde, Abraham de la Vega, Benjamín Cossio, José Lucas Penta, Roberto Ponessa, Benigno E. Valejo, B. Terán Mariño, Enrique Mopty, Gaspar Taboada, ingeniero Marcos Rougés, Emeterio Del Río, Julio de la Vega, David León Medina, J. Domingo Almirón, Félix P. Córdoba, Adolfo Piossek, José R. Salas y Edmundo Medinas.

Después de un largo cambio de ideas se acordó una resolución por la que se considera que la situación actual del partido exige soluciones elevadas, que aseguren una actuación eficaz y solidaria en los próximos comicios, y dada la urgencia que impone la proximidad de las elecciones, se resolvió someter a la convención provincial el proyecto que al efecto se redactó, por el cual dicha convención delega en las convenciones departamentales las designaciones pendientes, de candidatos a electo es de Presidente y Vicepresidente de la República y de legisladores provinciales.

Luego se señaló el sitio y la hora para las asambleas provinciales y se estableció, además, que, en caso de que la convención provincial no obtenga quórum mañana para considerar el proyecto precedente, el comité central, en su carácter de autoridad superior y permanente que dirige los destinos del partido, lo tendrá por sancionado, con cargo de dar cuenta a la convención y lo aplicará inmediatamente.

Cada convención departamental elegirá un candidato a elector de Presidente y Vicepresidente de la República, con excepción de la capital que elegirá dos.

En otra cláusula declara que se delegan en la junta ejecutiva las facultades necesarias para mayor eficacia en las elecciones de marzo y abril próximos.

Firman esta resolución los señores doctor Miguel P Díaz, Julio de la Vega y Domingo Almirón.

Parece, pues, descontado, que mañana no habrá quórum y que ésta será por ahora la solución definitiva del conflicto.

SOBRE UN SUPUESTO ASALTO

Telegrama del ministro del interior

RESPUESTA DEL GOBERNADOR

Tucumán, febrero 18 — En respuesta a la comunicación del Ministerio del Interior, en la que le hacía conocer el despacho enviado por el presidente en ejercicio del partido Radical, señor Raúl Castro Videla, el gobernador de la provincia, señor Vera, ha enviado al mismo ministro un telegrama en el que afirma que la denuncia sobre un asalto a la casa del senador Leandro S Aráoz, y falta de intervención de la policía, es inexacta, pues dice que la casa no fué asaltada y que el incidente ocurrido es ajeno a la política.

Agrega que la policía intervino y detuvo a los autores y que el sumario obra en poder del juez de instrucción, doctor Sandoval.

EN MONTEROS

Cooperativa de cañeros

ESTADA DEL GOBERNADOR

Monteros, febrero 18—Se encuentra en ésta el gobernador señor Octaviano S. Vera, quien presidió la asamblea de industriales que se realizó en la biblioteca Mitre, a fin de planear las bases para la constitución de una cooperativa de cañeros, la que se propondrá levantar un ingenio azucarero cerca de Monteros.

El gobernador es muy agasajado. El gremio de cañeros, el comercio y caracterizados vecinos le ofrecerán un banquete y realizarán en su honor un baile.

CONSEJO DE EDUCACION

La instrucción primaria

Tucumán, febrero 18—Las autoridades del Consejo de Educación han publicado un documento dirigido al pueblo en el que interesan particularmente a los padres de familia para que cooperen con el Consejo en la obra de combatir el analfabetismo, pues existen, según las estadísticas, 70.000 niños en edad de recibir instrucción escolar y hay matriculados solamente 58.000.

En la referida publicación, al trazarse un plan de acción educadora, se afirma que la provincia invierte alrededor de 2.000.000 de pesos en la educación primaria y como 1.500.000 la Nación, y corresponden, dice, 39 alumnos por maestro a la Nación y 30 por maestro, a la provincia. Manifiesta más adelante que la deficiencia de la instrucción es de origen administrativo, y por ello es que el Consejo se preocupará de subsanar los inconvenientes, y tender sobre todo a sistematizar la edificación para escuelas, para lo que se recurrirá también a la ayuda de los pudientes, por medio de comisiones de vecinos.

Dice luego que como una aspiración, procurará equiparar los sueldos provinciales a los nacionales, y sostiene la necesidad de la autonomía del Consejo con el uso de rentas propias.

Reunión de la junta de escrutinio

Tucumán, febrero 18—La junta de escrutinio continuó efectuando hoy la insaculación de conjueces, iniciada ayer.

La junta se constituyó con el doctor Amorortu, presidente de la Suprema Corte, y con el doctor Felipe Braud, por habérsele concedido diez días de licencia al ministro fiscal, doctor López Domínguez.

Ni el presidente del Senado, ni sus sustitutos concurrieron ayer ni hoy.

Se terminó la insaculación de Trancas, Cruz Alta, Leales, Graneros y Burruyacu.

Sepelio

Tucumán, febrero 18—Serán inh

Información de las Provincias y Territorios

rritorio, entre los que pueden citarse: el presupuesto escolar para 1922, enviado por el presidente interino del Consejo Nacional de Educación, profesor Jorge A. Boero; los ferrocarriles patagónicos; la creación de un colegio nacional en Viedma, y otros.

El orador, en los distintos pasajes de su disertación, fué muy aplaudido.

Regreso de un inspector de correos

Neuquén, febrero 18 — Regresó a esta el jefe del distrito de correos de Chubut, señor R. Coppola, después de realizar una excursión por la zona de la cordillera, con el fin de inspeccionar el servicio de correos.

Regreso del comisario de policía

Chos le Choel, febrero 18 — Regresó de Neuquén el comisario Julio E. Avila, después de cumplir órdenes superiores.

Necesidad de una escuela en Colonia Josefa

Colonia Josefa, febrero 18 — Es de imperiosa necesidad la creación de una escuela en esta localidad, cuyos vecinos hace largo tiempo la han solicitado al Consejo Nacional de Educación.

Fiestas de Carnaval

Chos le Choel, febrero 18 — Se constituyó una comisión vecinal para organizar las fiestas de carnaval.

Servicio de alumbrado eléctrico en Chos le Choel

Chos le Choel, febrero 18 — La comisión de fomento instalará en breve el servicio de alumbrado eléctrico.

CHUBUT

EXPOSICION RURAL EN CAMARONES

El gobernador del territorio, doctor Franzoni, comunicó ayer al Ministerio del Interior, que a pedido de la Sociedad Rural de Camarones, ha inaugurado la exposición rural de ese punto, en la que ha podido notarse buen éxito, tanto por los precios pagados, como por la cantidad y calidad de los productos presentados.

La gobernación instituyó un premio para el citado certamen.

Falta de médico en Rawson

Rawson, febrero 18 — Desde hace tiempo, se encuentra sin médico esta población.

Al facultativo autorizado que residía aquí, le retiró el permiso correspondiente el Departamento Nacional de Higiene.

Campo para descenso de aeroplanos

Rawson, febrero 18—Estuvo ayer en esta capital el volador teniente Parravicini, a fin de elegir un campo apropiado para el descenso de los aeroplanos de la línea aérea proyectada entre Bahía Blanca y Río Gallegos.

NEUQUEN

Asociación de Maestros Nacionales

Chos Malal, febrero 18—La Asociación de Maestros Nacionales, en su última reunión procedió a renovar su mesa directiva, la que quedó constituída así:

Presidenta, Lía R. de Flores; vicepresidente, Colón Pío Dadeo; tesorera, Petrona L. de Dachary; vocales, Alejandro Moyano, Ovidio Doradau y Santiago Casado; secretario, José Camaño Mosetti, bibliotecario, Temístocles Figueroa.

Luego, la asamblea, pasó a considerar diversos asuntos de importancia, entre los que figuraban la erección del monumento a Sarmiento, obra que realiza el escultor Luis Perlotti.

La asociación aprobó el balance de la fiesta literario-musical que se dió recientemente, con el propósito de recolectar fondos para aquella obra.

LOS ANDES

Jubilación del gobernador interino

Se ha acogido a los beneficios de la jubilación, el secretario de la gobernación de Los Andes, señor Juan T. Frías, quien se hallaba actualmente en calidad de gobernador interino por haber terminado su mandato el titular, señor P. Saravia.

ARTE Y TEATRO

VICTORIA

"Rosas en la nieve", de Miguel H Escuder.—En la temporada que viene desarrollando en el Victoria la Compañía Argentina de Comedias, han sido ofrecidos algunos estrenos que representan un laudable esfuerzo de parte de sus componentes artísticos.

Anoche se dió a conocer la comedia del escritor uruguayo señor Miguel H Escuder titulada "Rosas en la nieve", trabajo que sin pretensiones desarrolla un asunto de relativo interés en su disposición escénica, aun cuando no pueda ésta calificarse de nueva.

Ricardo, novelista y autor de teatro, acepta la mano de Magda, en condiciones poco dignas, aspirando a disponer del dinero que su suegro le ofrece para ocultar una falta de su hija. El literato se propone imponer sus obras y triunfar como artista por tales medios. Su esposa le execra, y sólo harán una aparente vida matrimonial. Después de confesarse enamorado de aquélla y de no alcanzar sino la comprobación de que lo desprecia, Ricardo adopta ante ella una actitud de hielo y ante llegan a convenir ambos en un pacto que ha de alejar siempre a uno del otro. Sus obras, que Magda llega a conocer, aunque superficialmente, su indiferencia, y, por último, los celos, pues descubre la existencia de una rival, van poco a poco acercándola espiritualmente a su marido. En tales circunstancias regresa de Europa su seductor, que divulga su caída, hasta que el encuentro de ambos hombres se produce, precipitado por la rival de Magda en un arranque de pasión algo ferez, del que sólo se hace responsable ante su amiga en el instante en que está realizándose el duelo.

En el lance muere el que fué amante ocasional de Magda; Ricardo quiere borrar su afrenta, devuelve a su suegro el precio de aquélla y se dispone a abandonar su mal constituído hogar, pero su esposa se le impide cayendo en sus brazos y declarándole que ha llegado a amarlo y aun a admirarlo. Figuras bien observadas como el padre de Magda y Cándido, un filósofo cínico, complementan la trabazón de la obra, favorecen su consistencia y justifican sus situaciones principales.

El carácter romántico de la pieza hace recordar muchas veces en su desenvolvimiento a "Felipe Derblay", con la diferencia de que el héroe de Jorge Ohnet es una noble figura en todos los momentos de su actuación, lo que no ocurre con Ricardo, que si bien resuelve, — gracias a especiales circunstancias que le benefician, — no puede borrar el origen deshonesto de su unión con Magda. Puede tratarse de una simple coincidencia, pero es innegable que el hecho resulta sugestivo, sobre todo si se tiene en cuenta cómo ha infinido la recordada novela en la formación de tantos otros libros y obras teatrales.

Hay en cambio en la obra una vida escénica fácil y bien combinada, en que la disposición de los diálogos salva con recursos hábiles ciertos episodios que podrían parecer arbitrarios a veces, y demasiado frondosos, otras, como ocurre, por ejemplo, en la transición algo brusca con que se manifiesta vencida la esposa por la indiferencia de Ricardo, y la abundancia de motivos y pormenores que entran en juego durante la escena coincidente con la verificación del duelo entre Magda y su rival, que para ser más verídica, debiera desarrollarse con agilidad mucho mayor.

En resumen, la pieza impresiona gratamente, sin adquirir los contornos de una grave investigación psicológica y sin elevarse sobre tantas otras piezas en que se tocan asuntos de [illegible]

aplaudió, como igualmente a sus intérpretes, señoras Bernal, Sinisterra, Bernabé y señores Gómez Bao, Casals, Bohuier, Oroño y Jiménez.

AVENIDA

"El triunfo de la noche", por C. Ruiz y maestros. Mazzuchi y Jovés.—La compañía que dirige el actor señor Manuel Ligero estrenó anteanoche esta revista.

Los anuncios de la obra no respondieron, por cierto a las aspiraciones del espectador. El asunto, que no es otra cosa que la lucha entre la noche y el día, simbolizados en una figura femenina y otra masculina, las cuales hacen el consabido paso por la escena, presentando diversos cuadros, da motivo a una larga escenografía y coreografía, que constituye la base de toda la revista. En cuanto a los puntos mencionados, es digna de elogio la preparación que se ha hecho de la pieza, aunque se notaran algunas pequeñas fallas en lo que respecta a efectos de luz y otros detalles del movimiento escénico, que son casi inevitables en los estrenos.

Donde más flaquea la pieza es en su animación teatral, casi nula por la pobreza de los pocos diálogos de que consta y por el escaso interés de su música, llena de reminiscencias y de motivos que, al repetirse con cierto exceso, llegan a hacerse monótonos.

No ha bastado, pues, en este caso la presentación de muchos trajes fantásticos, lucidos decorados y otras notas de brillo para seducir al público, el cual se mostró algo menos complaciente que de costumbre con motivo del estreno a que nos referimos.

A este respecto, conviene repetir lo que ya se ha dicho en otras oportunidades similares, con relación a los discursos poco discretos de los actores, que no se resuelven fácilmente a acatar el fallo del público cuando no les es del todo favorable, como lo demostró el señor Ligero, quien pronunció al terminar el espectáculo algunas palabras, las cuales hubiera sido más prudente omitir, por los comentarios que ellas encerraban.

MARCONI

Está definitivamente resuelto que el estreno de la compañía que encabeza la primera actriz Blanca Podestá se realice el 9 de marzo próximo, en el teatro Marconi, con la pieza en tres actos "Alma doliente", del señor José J. Berrutti.

La compañía, que trabajará en este teatro durante toda la temporada de invierno, se propone desarrollar un programa de valor artístico, sobre la base de obras de autores nacionales y traducciones hechas expresamente de las mejores obras del teatro extranjero actual.

Entre las obras aceptadas del teatro nacional figuran: "La araña gris", de Mook; "El instinto", de Mertens; "El fantasma", de Aquino, y entre las traducciones se cuentan: "El crisol de las razas", de Zawgutt, hecha por el doctor Agustín Romond; "El despertar del instinto", de Lenormand, traducción de Juan Rómulo Fernández, y "Renata", de Zola, y otras.

La compañía de Blanca Podestá ha sido reforzada con nuevos elementos, como ser las actrices Amelia Sinisterra, A. Arneodo y Blanca Vidal. Figurará siempre como primer actor de la compañía Carlos Morganti.

NOTICIAS DE POLICIA

UN ASALTO VANDALICO

Cochero gravemente herido

EN BUSCA DE LOS DELINCUENTES

En circunstancias en que estaban en el local de la comisaría 38.ª ayer a las 20, el subcomisario Pérez y el oficial Carranza, operon pitadas de auxilio y un compañía de un agente se dirigieron al sitio desde donde se requerían sus servicios.

En el cruce de la calle Tilcara con las vías del ferrocarril del Oeste, encontraron al vecino Humberto Basatone, quien había dado los toques de auxilio. Basatone los manifestó que a pocos pasos había visto caer a un hombre herido.

Interrogado el herido, manifestó llamarse Manuel Sobral y ser español, de 33 años, casado, conductor de carruajes, domiciliado en la calle Cresp 2911. Según sus declaraciones, transitaba por las vías del ferrocarril del Oeste en dirección a su domicilio, cuando de improviso, al llegar frente a la calle del Bañado, dos individuos le salieron al paso y le exigieron que entregara el dinero que llevaba. Como Sobral se negara a satisfacer la imposición de los asaltantes, uno de éstos le descerrajó un balazo, que lo hirió en la mejilla derecha, y el otro le aplicó un golpe de cachiporra en la frente.

Los asaltantes huyeron inmediatamente, sin haber conseguido apoderarse de la suma de diez pesos que llevaba Sobral en sus bolsillos. Tambaleante, Sobral caminó una cuadra, hasta que cayó donde lo hallaron los empleados policiales.

Sobral, en grave estado, fué enviado inmediatamente al hospital Ramos Mejía, donde quedó en asistencia.

Cuando llegaron al lugar del hecho los empleados policiales, un vecino les indicó el rumbo que habían tomado los asaltantes. En las proximidades de la intersección de las calles Gual y Norquín, en un gran potrero, estaban tendidos entre los pastos tres individuos que, al notar la presencia de los empleados de policía, se dieron a la fuga favorecidos por la oscuridad y se perdieron de vista, a pesar de que, para intimidarlos, el oficial Carranza hizo un disparo al aire.

Un conscripto presenció el asalto y no intervino, ni pidió auxilio, como era su deber y, como su situación en el asunto parece sospechosa, fué detenido y conducído al local de la comisaría 36.ª.

Comunicada la noticia del asalto a la jefatura de policía, el comisario de órdenes, señor Laguarda, encargó al jefe de investigaciones, señor Santiago, el esclarecimiento del hecho y la detención de los autores. Poco después llegaron a la comisaría citada varios empleados de la sección seguridad personal y comenzaron la tarea.

INCENDIO EN UN COMERCIO

Anoche poco después de las 22 estalló un incendio en el comercio de tintas para imprenta y litografía que la razón social Gehlert y Kluth tiene establecido en la calle Independencia 900.

El comercio había quedado solo

El fuego tomó cuerpo rápidamente y cuando llegaron los bomberos había invadido una parte de las dependencias. A los cuarenta minutos los bomberos dominaron el fuego.

Los propietarios del comercio valúan sus perjuicios en 5.000 pesos. Todas las existencias estaban aseguradas.

La casa, que es de propiedad de Pablo Tissone, también resultó perjudicada.

Se ignora el origen del siniestro.

INCIDENTE SANGRIENTO EN UN CAFE

Anoche a las 22.30, en el interior del café que Manuel Guinea, posee en la calle Necochea 1124, se suscitó una acalorada discusión, por resentimientos anteriores, entre el cliente Daniel Suárez, español, de 25 años de edad, soltero, y el mozo José María Fernández, de la misma nacionalidad, de 31 años de edad, también soltero.

Los antagonistas se exasperaron y seguidamente se fueron a las manos, propinándose recíprocamente varios puñetazos y puntapiés. Durante la refriega, Fernández sacó un revólver y disparó un tiro contra Suárez, a quien el proyectil hirió en el costado izquierdo, a la altura del pulmón.

Inmediatamente intervinieron varios vigilantes de la comisaría 24.ª, los que [illegible]

cuyo estado no reviste gravedad, fué trasportada en una ambulancia de la Asistencia Pública al hospital Cosme Argerich.

El sumariar Romarís instruye el sumario de estilo y dió intervención en el hecho al juez de instrucción en turno.

Accidente del tráfico

Juana Igre, al atravesar la esquina de las calles Tacuarí e Independencia, resbaló debido a la humedad del pavimento y cayó a la calzada, junto al cordón de la acera. Una de las ruedas de un tranvía eléctrico que pasaba en esos momentos por ese sitio, le pasó sobre el pie derecho, produciéndole lesiones de poca gravedad. La víctima fué atendida en el consultorio central de la Asistencia Pública.

Riñas y heridos

En el cruce de las calles Tacuarí y Chile, tres individuos que consiguieron desaparecer agredieron a golpes a Manuel Otero, causándole contusiones leves en el rostro. Ocurrió el suceso a raíz de una disputa que sostuvieron por cuestiones de poca importancia.

Rateros sorprendidos

Un agente de la comisaría 10.ª procedió ayer a la detención de Angel Fontana y Carlos Sambucetti, quienes fueron sorprendidos en circunstancias en que sustraían tres tablones de madera de la mueblería que Gregorio E. Palman posee en la calle Independencia 3750.

Infracciones de la ley de juegos

Empleados de la división de investigaciones arrestaron ayer a los siguientes "quinieleros":

Juan Fenuelli, Diego Eulogio Gazaba, Vicente Cirigliano y Juan B. Jacó, en Entre Ríos 740; Abrahán Fernández y Elías Ali, en Canning y Rivera, y Julio Molfino, en Cabildo 2484.

Las pérdidas de un incendio

El coronel Cesáreo Díaz, propietario del "chalet" situado en la calle Franco número 2499, esquina Artigas, donde anteanoche se produjo un incendio, concurrió ayer a la comisaría 39.ª y declaró que las pérdidas causadas por el fuego ascienden a 20.000 pesos.

INSTRUCCION PUBLICA

Pago de sueldos — Los sueldos de los maestros de las escuelas militares, correspondientes al mes de enero próximo pasado, se pagarán mañana, de 15 a 16, en la tesorería del Consejo Nacional de Educación

Escuela profesional número 2 — En esta escuela profesional, que funciona en la calle Vidal 2120, hay vacantes para todos los talleres. La inscripción, que se efectuará de 9 a 11, se hará previa entrega de los certificados de vacuna, buena salud, boleta del registro civil y certificado de estudios primarios hasta cuarto grado. Las alumnas de años anteriores deberán presentar la libreta correspondiente.

Liceo Nacional de Señoritas — De 8 a 11 se pagarán mañana en este establecimiento los sueldos correspondientes al mes de enero último.

Escuela normal número 10 — El 22 del corriente, a las 13, se verificarán los exámenes complementarios de departamento de aplicación. La inscripción de este mismo departamento se realizará en los días 23, 24 y 25, de 13 a 15.

Escuela normal número 8 — Mañana, a las 8, se iniciará la inscripción de alumnas del curso normal y del departamento de aplicación.

Escuela profesional número 3 — Para todos los talleres de este establecimiento se iniciará mañana, de 14 a 16, la inscripción de alumnas.

Colegio Nuestra Señora de la Misericordia — El 3 del mes próximo, a las 8, se iniciará la inscripción de alumnas del curso normal y del departamento de aplicación de esta escuela. Los exámenes de ingreso se tomarán en los días 1.º y 2 del mismo mes.

Colegio de Huérfanos de Militares — Se ha iniciado en este establecimiento la inscripción para los cursos elementales, normales y secundarios. Las clases funcionarán desde el 6 de marzo próximo.

Cursos gratuitos de francés — La dirección del College Pueyrredón ha organizado bajo el patrocinio de la legación de Francia, varios cursos gratuitos de francés para ambos sexos.

Estos cursos se iniciarán en el mes entrante y funcionarán durante todo el año escolar.

Las inscripciones se efectuarán diariamente en el local de la calle Boulogne-sur-Mer 547.

Colonia de vacaciones — El personal docente de la colonia de vacaciones que funciona en el parque Avellaneda, realizará hoy, con el propósito de estrechar vínculos, una excursión a las islas del Delta

Los excursionistas saldrán de la estación Retiro a las 6.30.

Colegio Nacional de Buenos Aires — A las 8 se tomarán mañana los exámenes de ingreso. El martes a la misma hora se iniciarán los exámenes de primero a sexto años, de alumnos regulares y libres.

Escuela Normal número 7 — Mañana y pasado mañana, de 9 a 11, se pagarán los sueldos del personal de esta escuela correspondientes a enero último.

Escuela Normal número 4 — Mañana a las 8 se efectuarán los exámenes complementarios de alumnas aplazadas en el curso normal y en el departamento de aplicación.

El mismo día a las 10 se practicará el sorteo entre las alumnas que ingresan en primer año, y el 24, a las 8, se efectuará el examen de concurso para las aspirantes de sexto grado.

—A las 9 se reunirá hoy el cuerpo de profesores del establecimiento.

Instituto Nacional Superior de Educación Física — La inscripción de alumnos de ambos sexos se realizará en este establecimiento, Coronel Díaz 2180, en la siguiente forma:

Segundo y tercer años, lunes y martes próximos: primer año, el 22 y el 23, especiales de aplicación el 24 y el 25 del corriente.

Las condiciones de ingreso a primer año se exhiben en el establecimiento. La secretaría funciona de 17 a 19.

Escuela profesional número 1—El lunes próximo, de 8 a 11, se realizará la inscripción de alumnas para los cursos libres de sombreros, dibujo y pintura, inglés, francés y dactilografía.

Escuela profesional número 3—La inscripción de alumnas para todos los talleres de esta escuela profesional, que funciona en [illegible]

PROVINCIA DE SANTA FE -- INFORMACION GENERAL

V.° SALON DE OTOÑO

Bases para la exposición

La comisión municipal de Bellas Artes del Rosario, realizará su V.° Salón de Otoño el próximo mes de marzo, en su local de la calle Santa Fe 835.

Dicha exposición se realizará de acuerdo con las siguientes bases:

Previo examen del jurado serán admitidas las siguientes obras de arte pinturas, dibujos, grabados y esculturas.

Serán rechazadas las obras anónimas, las copias o reproducciones, con excepción de grabados o medallas, las de extranjeros no residentes en el país y las reducciones de obras ya expuestas.

Las obras destinadas a la exposición deberán ser enviadas al citado local desde el 15 de abril al 10 de mayo, siendo este plazo improrrogable, sin excepción.

Los artistas residentes en la capital federal podrán entregar sus obras al señor Víctor Torrini, calle Arenales número 687, quien las recibirá dentro de la fecha fijada.

Cada artista no podrá enviar más de tres obras en cada sección, reservándose el jurado la admisión de las tres o alguna de ellas, teniendo en cuenta su mérito artístico y las condiciones del local.

Serán consideradas como una sola obra las reunidas en un marco o vitrina, cuya mayor dimensión no exceda de un metro veinte centímetros.

Al entregar o remitir sus obras, cada autor, en una boleta firmada, manifestará su nombre, dirección, nacionalidad y el título y precio de la obra que propone, como también así su voluntad de figurar en su caso, en el salón de recusados.

La comisión velará por la buena conservación de las obras depositadas, pero no se hará responsable por su deterioro, destrucción o pérdida

La admisión o rechazo será comunicada a los interesados por carta certificada

Las obras rechazadas deberán retirarse dentro de los 5 días a la comunicación de su rechazo, y las admitidas dentro de los 10 días posteriores a la clausura de la exposición

El envío de las obras será por cuenta del remitente y su devolución a cargo de la comisión.

Clausurado el V.° Salón de Otoño, se expondrán las obras recusadas, cuyos autores hubieran expresado conformidad con ello

Relacionada con este concurso, nuestra sucursal de Rosario nos ha enviado la siguiente información:

Rosario, febrero 18 — La comisión municipal de Bellas Artes está formada por los señores Mario Goyenechea, Augusto Flondrois, C de la Rúa, Juan B. Castagnino, Emilio Ortiz Grognet, R. Amuchástegui, Antonio T. Caffarata, Magín Anglada y Juvenal Machado Doncel.

LEGISLATURA

LA LABOR DE LAS CAMARAS

Censuras periodísticas

Santa Fe, febrero 18 — Algunos diarios se ocupan de la necesidad de que las futuras cámaras legislativas hagan a un lado la política para ocuparse de los asuntos de interés que reclama la provincia

"Nueva Epoca" dice al respecto:

Será preciso que cada uno de los legisladores actuales tengan noción clara de las responsabilidades de la hora, para la cual se deberán trazar un plan general examinado y establecido en cada uno de sus pormenores, porque el de esta prueba tampoco acierta a salir airoso, porque considerarse este partido en trance de franca liquidación ante la opinión pública.

Volvemos a repetirlo: Para comedias ya mucho la década transcurrida, sin que la legislatura haya dado más razón de su existencia que la percepción de las dietas por un trabajo que no se ha realizado.

Diez años sin presupuesto, vale decir sin que se hayan contemplado las necesidades del Estado, es un verdadero ultraje para el vivismo de la segunda provincia argentina.

ADMINISTRACION PROVINCIAL

PROXIMA TRASMISION DEL MANDO

Regreso del vicegobernador

Rosario, febrero 18 — Ha regresado de Mar del Plata el vicegobernador de la provincia, señor Florindo Mendieta, quien probablemente se hará cargo del gobierno de la provincia en la semana entrante pues el titular, doctor Mosca, irá a pasar una temporada en las sierras de Córdoba.

Rosario, febrero 18—Se trasladará a Santa Fe mañana por la tarde el vicegobernador de la provincia, con objeto de conferenciar con el gobernador, doctor Mosca, y convenir el día de la traslación del mando

A su regreso será provista la cartera de Gobierno, que está vacante

Santa Fe, febrero 18—Se sabe que en cuanto asuma el mando de la provincia el vicegobernador, señor Mendieta, se presentará el ministro doctor Araya, por que las relaciones entre ambos no son muy cordiales

Como el doctor Candioti no regresará hasta que resuelva el gobernador, y la cartera de Gobierno permanece aun vacante, el vicegobernador actuará con los subsecretarios solamente.

La comisión de fomento de Roldán

Rosario, febrero 18—Un grupo de vecinos del distrito de Roldán, departamento San Lorenzo, ha enviado una nota al Poder Ejecutivo para pedir que sea intervenida la comisión de fomento de dicho pueblo.

Tal petición se fundamenta en diversas irregularidades que ellos denuncian en la nota de referencia.

Se solicita que la intervención sea amplia

La actual comisión está formada por adictos al partido Demócrata Progresista.

En la casa de gobierno

Santa Fe, febrero 18 — El gobernador, doctor Mosca, concurrió hoy a su despacho en la casa de gobierno, donde permaneció hasta después del mediodía

El primer magistrado, después de tratar con sus ministros varios asuntos de despacho, recibió algunas visitas y concedió varias audiencias.

Entre los visitantes se vieron al doctor Luis M Urtiaiz, al doctor Néstor de Iriondo, al diputado electo Marcelino de Michelí y al jefe político, señor José Cervera.

Pago de las patentes del comercio

Santa Fe, febrero 18—El plazo que acuerda la ley respectiva para el pago de las patentes de comercio vencerá el 28 del corriente

Según una información de la casa de gobierno, dicho pago no será prorrogado, por entenderse que el retardo en la percepción de los impuestos entorpece las operaciones de orden administrativo.

MOVIMIENTO POLITICO

LOS ULTIMOS COMICIOS

EL RESULTADO DE SAN LORENZO

DISCUSION DE LOS DIPLOMAS

Actitud de los Demócratas

Rosario, febrero 18 — Todavía sigue dando origen a toda clase de comentarios el resultado del escrutinio del departamento de San Lorenzo, y por ambas partes se buscan nuevos argumentos, unos para justificar la legalidad de la elección y otros para atacarla en toda forma.

De todos modos, es ésta una cuestión que no está terminada; pues todavía la Legislatura tiene que ocuparse de esos comicios y será la que en definitiva resuelva la cuestión.

Los demócratas progresistas no cesan de asegurar que el triunfo les ha sido arrebatado inicuamente y que se han valido de todos los fraudes posibles, y al efecto refieren hechos y antecedentes diversos.

La junta de gobierno de dicho partido, embarcada en la misma corriente, debe reunirse hoy, presidida por el doctor Correa, que llegó de ésta, para adoptar una determinación.

Es probable la aparición de un manifiesto relacionado con ese asunto.

Por su parte, los radicales fusionados aseguran que los comicios fueron completamente legales, así como los actos anteriores y posteriores de la elección, y que nada debe objetarse ante el resultado del escrutinio.

Por lo demás, agregan, los candidatos radicales electos ocuparán sus bancas en su debida oportunidad, sin temor a rechazos de ninguna especie.

Los demócratas progresistas realizarán una serie de conferencias en el departamento de San Lorenzo, para demostrar los fraudes de los radicales situacionistas.

La primera de aquéllas se realizará mañana en el distrito de Zavalla, y desde esta irán los oradores Centeno, Cherutti y Bondabehere, quienes pronunciarán discursos.

Se informa que el diputado provincial señor Pardal, de la fracción radical partidaria del doctor Caballero, así como también el actual presidente de la Cámara de Diputados, señor Centeno, serán dos de los que se opondrán a la aceptación de los diplomas del departamento de San Lorenzo, por lo que respecta a los de procedencia de los radicales fusionados, por considerar que ha habido fraude.

En Serodino, departamento de Iriondo, mañana a mediodía, se realizará una demostración organizada en honor del señor Domingo Bonifatti, con motivo de haber sido elegido diputado por ese departamento en los comicios del 5 del corriente.

Desde ésta irá una delegación del partido Demócrata Progresista para concurrir a ese acto, que se efectuará en el local de la Sociedad Italiana.

También se han adherido a esa demostración todos los dirigentes demócratas del departamento mencionado.

Rosario, febrero 18—La reunión anunciada para esta tarde de la junta de gobierno del partido Demócrata Progresista, para tratar lo relativo a las elecciones del departamento de San Lorenzo, fué postergada hasta mañana por la tarde.

Aquélla resolverá la publicación de un manifiesto al pueblo de la provincia, en el que especificarán sus protestas y puntos de vista sobre esa debatida cuestión, cuyo final corresponderá a la Legislatura.

Los radicales fusionados siguen anunciando que objetarán los diplomas de dos de los cinco diputados electos por el departamento de Rosario el 5 del corriente. Son ellos, los de los señores José García, Gonzalez, hijo, y Rafael Martínez, que se dan por electos por el delito de rebelión a consecuencia de los sucesos del 29 de enero último, al intentarse realizar los comicios comunales, de acuerdo a las reformas a la Constitución, que desconoció el gobernador doctor Mosca.

Santa Fe, febrero 18 — En los diversos círculos políticos se había de la forma como la junta electoral ha resuelto las elecciones de San Lorenzo, asunto que dará lugar a recios debates en ambas cámaras legislativas, una vez iniciado el período de sesiones.

LAS PROXIMAS ELECCIONES NACIONALES

UNION CIVICA RADICAL

Convención departamental de Rosario

Rosario, febrero 18—Debe constituirse esta noche el comité departamental de la Unión Cívica Radical Fusionada, y ya se ha hecho por parte de todos los comités seccionales y de los distritos, la designación de delegados.

Circulan varios nombres para la presidencia del mismo, sin poderse asegurar que un candidato u otro tengan más o menos probabilidades.

Constituído el comité departamental de Rosario, éste procederá a designar delegados a la convención provincial que se reunirá el lunes próximo en Santa Fe, para elegir los candidatos a diputados nacionales y a electores de Presidente y Vicepresidente de la República.

Rosario, febrero 18 — Con asistencia de 63 delegados se reunió esta noche la convención departamental de Rosario, de la Unión Cívica Radical Fusionada, la presidió provisionalmente el diputado nacional señor Callixto Rodríguez.

Se nombró una comisión de poderes formada por los señores Ferri, Solari y Labrande, los que aprobaron todos los nombramientos de los delegados

Se procedió luego a constituir el comité departamental, y el escrutinio dió el siguiente resultado

Presidente, Callixto Rodríguez; vicepresidente, Ramón A. Taborda, vicepresidente segundo, Miguel J. Culaciati; secretarios, Pedro Labrande y Guerino Trollo; tesorero, Francisco Capmany.

Luego se pasó a elegir los 11 delegados que pasado mañana deben representar a dicho comité departamental en la convención provincial del partido, que se reunirá en Santa Fe, con objeto de designar los candidatos a diputados nacionales y a electores de Presidente y Vicepresidente de la República.

Rosario, febrero 18 — Realizado el escrutinio, se proclamó delegados a la convención provincial que se reunirá pasado mañana en Santa Fe, a los señores Miguel J. Culaciati, Jorge Ferri, Francisco Capmany, Ramón A. Taborda, Pedro Labrande, Antonio Reinares Solari, José Ochoa, Callixto A. Rodríguez, Guerino Trollo, Romeo David Saccone y Oscar C. Meyer

Fueron designados delegados al comité provincial el doctor Romeo David Saccone, como titular, y el señor Francisco Capomany, como suplente

LA COALICION RADICAL

Comentarios de un diario

Santa Fe, febrero 18 — Dice el diario "Santa Fe" que si se realiza la coalición radical que se anuncia, la mayoría de los diputados nacionales y electores de Presidente de la Nación que se crea asegurada para los fusionados, correrá serios peligros La coalición considera tener en la provincia entre 12.000 y 15.000 votos, los que se restarían en su mayoría, a los radicales fusionados.

Con esa fórmula, agrega a éstos les será difícil obtener mayoría en la lucha con los demócratas

De modo que, en el mejor de los casos, sólo obtendrían la minoría.

La mayoría legislativa

Santa Fe, febrero 18 — Como consecuencia de la mayoría asegurada por el [illegible] podrá elegir sin inconveniente el senador nacional en reemplazo del señor Iturraspe.

También se espera que el Poder Ejecutivo podrá obtener la sanción de las leyes necesarias para el mejor desenvolvimiento económico de la provincia que, como es sabido, hace 8 años no renueva su presupuesto y las leyes impositivas.

Reunión de radicales nordistas

Santa Fe, febrero 18 — Los dirigentes radicales nordistas realizaron una reunión, en la que resolvieron presentar a la convención de los radicales fusionados, que se efectuará el lunes próximo, una lista formada por un candidato a diputado nacional, un elector de Presidente y un delegado a la convención nacional

Conferencia con el gobernador

Santa Fe, febrero 18—El señor Noriega concurrió al domicilio particular del gobernador, doctor Mosca, con quien conferenció durante largo rato.

El mismo político ha declarado que se plegará al radicalismo fusionado.

INSTRUCCION PUBLICA

FACULTAD DE INGENIERIA

Rotación de profesores

Rosario, febrero 18 — El delegado federal organizador de la Facultad de Ingeniería, que se ausentó anoche para esa, adoptó una importante resolución por la que determina la rotación de los profesores, dentro de los cursos que funcionan en dicha casa de estudios.

Por esa medida se resuelve que los profesores de cálculo (primer curso), ingeniero Emilio Lacal; geometría descriptiva, ingeniero Arturo Sallovits; de arquitectura (primer curso), arquitecto Juan B. Durand, y de química analítica cualitativa, doctor Miguel Vassalli dictarán durante el corriente año los cursos subsiguientes a sus respectivas materias.

A su vez, los profesores de cálculo (segundo curso), doctor Juan Carlos Vignaux; de geometría descriptiva aplicada, ingeniero Simón Rubinstein; de arquitectura (segundo curso), ingeniero Angel Guido, y de química analítica cuantitativa, doctor Bartolomé S. Danieri, dictarán el presente año los cursos anteriores a sus respectivas materias.

De acuerdo con la rotación provincial que queda establecida los profesores procederán a redactar los programas correspondientes, si así lo creen indispensable, a los fines de la enseñanza.

Las razones que han inducido al ingeniero Gorbea a dictar dicha resoluciones, pueden sintetizarse en los siguientes considerandos de la misma:

Que con este sistema se puede conseguir para los estudiantes un mejor y más vasto aprovechamiento de las clases, desde que la uniformidad en el desarrollo de los cursos permitirá conservar el método y la ordenación, indispensables para la asimilación de los estudios y la investigación científica.

Que es evidente que los profesores se sentirán mayormente estimulados ante la posibilidad de dar a sus respectivas materias toda la profundidad y extensión que consideren necesaria, siguiendo y guiando a los alumnos desde su iniciación en el curso hasta la terminación, para asumir todo el honor y toda la responsabilidad que emergerán de su actuación en la cátedra.

Que será posible, mediante la rotación, evitar las superposiciones de temas u objetivos, las repeticiones superfluas y no verse en el caso de tener que investigar las condiciones reales que encuentran los alumnos que provienen del curso anterior año.

EN LA CAPITAL

MUNICIPALES

Comité pro rebaja de impuestos municipales

Santa Fe, febrero 18 — Quedó constituído, en la siguiente forma, el comité pro rebaja de los impuestos municipales a la pequeña edificación:

Presidente, Alcides Valenzuela; vicepresidente, Reinaldo Ramayo; secretario, Antonio Grilli; prosecretario, Juan Ditiodoro; tesorero, Manuel Díaz; protesorero, Benjamín Fernández; primer vocal, Miguel Mir; segundo vocal, Enrique Ibáñez; tercer vocal, Florentino Rodríguez; suplente primero, Juan Toba; segundo, Eugenio Belotti; tercero, Marcos Grioli.

Dicho comité pedirá a la municipalidad la exoneración por el término de dos años del impuesto de línea y nivel.

Remate del teatro Municipal

Santa Fe, febrero 18 — Parece que no se realizará el anunciado remate del teatro Municipal para responder a la demanda de los ex concesionarios de limpieza pública, porque el intendente depositó esta mañana, judicialmente, en el Banco de la Provincia, la suma de 60.000 pesos, con la que levantará el embargo correspondiente.

JUDICIALES

Sumario contra agentes de policía

Santa Fe, febrero 18 — El encargado del destacamento de la policía de Kilómetro 2 dirigió una nota al juez doctor Bonazzola, en la que comunica que está instruyendo un sumario con motivo de una denuncia formulada por la señora Francisca Olivera de Pumilla, contra los agentes Escolástico Matiola, Francisco Carriel y Casiano Medina, a quienes aquélla acusa de abuso de autoridad.

DIVERSAS INFORMACIONES

EL FAVORITISMO EN LA ADMINISTRACION

Comentario periodístico

Santa Fe, febrero 18—El diario "Nueva Epoca" al ocuparse de la falta de disciplina que se observa entre el personal de la administración pública de la provincia, dice aparte de otras cosas, que "la mayor parte de los puestos públicos se adjudican, no a los más competentes para desempeñarlos, sino a los que cuentan con mayores recomendaciones."

"A cada cambio de gobierno agrega, entra en las reparticiones oficiales, como en país conquistado, una avalancha de elementos de comité, sin otro título que haber actuado con más o menos eficacia en los entreveros electorales

"Llegan así a ocupa posiciones a veces desconocidos, personajes ensoberbecidos a quienes lo que menos preocupa es el cumplimiento de los deberes que el cargo les impone.

"Con esos elementos no es posible asegurar la disciplina ni la preparación

"Con frecuencia ni siquiera concurren a la oficina donde deben prestar servicio, y si concurren, es para dar mal ejemplo"

CELEBRACION DEL CARNAVAL

Institución de premios

Santa Fe, febrero 18 —La comisión organizadora de las fiestas de carnaval, acordó instituir los siguientes premios:

Comparsas: premio conjunto, 150 pesos en efectivo y un objeto de arte; segundo premio, 100 pesos y un objeto de arte.

Conjunto orquestal: tres premios, primero, 100 pesos; segundo, 75, y tercero, 50 y un objeto de arte.

Canto: primer premio, 50 pesos y un objeto de arte; segundo, un objeto de arte.

Grupo de máscaras: primer premio, 50 pesos y un objeto de arte, segundo y tercer premios, objeto de arte.

Murgas: premio único, 50 pesos y un objeto de arte.

Máscaras originales; tres premios, consistentes en medallas de oro y de plata.

Carruajes o automóviles mejor presentados, dos premios en medallas de oro.

Carros alegóricos, tres premios: el primero, una medalla de oro y un objeto de arte, el segundo, una medalla de oro, y el tercero, una medalla de plata.

Palcos mejor adornados: un objeto de arte

Máscaras infantiles, medallas de oro, plata y objetos de arte.

LA CRISIS EN EL NORTE

Las promesas del P. E. Nacional

Santa Fe, febrero 18 — Relacionado con la crisis sin precedentes que ha azotado a las poblaciones del Norte de la provincia, motivada por la paralización de las fábricas de la sociedad La Forestal, los diarios hacen notar el hecho de que el Poder Ejecutivo de la Nación no ha cumplido, hasta ahora, ninguna de las muchas promesas que formuló tendientes a remediar esa ins

PROVINCIA DE BUENOS AIRES -- GOBIERNO CENTRAL Y DE LOS MUNICIPIOS

DELEGACION DEL PODER EJECUTIVO LA CONVENCION ELECTORAL

Elección de gobernador y vicegobernador

PROCLAMACION DE LOS CANDIDATOS RADICALES

Se reunió ayer a las 15.20 la Convención Electoral, con asistencia de 131 convencionales y bajo la presidencia provisional del doctor Manuel Salas; actuaron de secretarios los designados en las reuniones preparatorias de la Convención.

La presidencia informó que de acuerdo con lo dispuesto en la ley reglamentaria que rige la constitución de la Convención, correspondía que se procediera a elegir la mesa directiva de la asamblea. Acto seguido se formuló una indicación para que la mesa directiva provisional fuese ratificada, pero se observó este procedimiento y se hizo presente que la ley establecía terminantemente que la Convención debía proceder a elegir sus autoridades definitivas, una vez constituída.

Después de un extenso debate sobre tal cuestión se resolvió finalmente, la moción del señor Amado, quien dijo que a su juicio bastaba una observación sobre el procedimiento para que fuese debidamente atendido—proceder a elegir nominalmente las autoridades de la Convención.

Los 62 electores radicales dieron sus votos por el doctor Manuel Salas para presidente y por los señores Beherán y Barbosa para secretarios; los 37 electores conservadores votaron por el señor Alfredo del Gaje para presidente y por los señores Pedro Sánchez Echagüe y Eugenio Durán para secretarios. El doctor Salas dió su voto a favor del doctor Amado. El presidente proclamó el resultado y después de agradecer su designación manifestó que correspondía a la presidencia designar los 4 miembros que debían componer la comisión de escrutinio.

El señor Grisolía se refirió luego a una cuestión que dijo que consideraba previa: la de haber electores, en la Convención, que desempeñaban cargos dependientes del Poder Ejecutivo, como el señor O'Farrell, nombrado comisionado municipal de Mercedes, y presente en la Convención electoral, como elector de la Unión Cívica Radical.

Manifestó el aludido que en efecto había sido nombrado comisionado del Poder Ejecutivo, pero que había renunciado la designación, sin que se hubiera adoptado hasta la fecha resolución alguna sobre la renuncia. En consecuencia, dijo, ni era comisionado del Poder Ejecutivo ni dejaba de serlo.

El señor Grisolía señaló la incompatibilidad de orden moral que a su juicio existía entre el desempeño de una y otra función, y después de breve discusión, se consideraron aceptables las explicaciones dadas por el señor O'Farrell.

Luego varios electores conservadores hicieron una observación sobre la falta de lectura del acta de la sesión anterior y manifestaron que ha trascendido la versión de que varios electores habían modificado posteriormente el texto de las taquigráficas de la sesión, en forma que no respetaba la verdad de lo acontecido en dichas reuniones.

La secretaría dió lectura del acta mencionada.

Informó en seguida, la presidencia haber designado para formar la comisión de escrutinio a los electores Oliva Riestra, Berro, Molina y Noel, quienes juntamente con los secretarios de la Convención ocuparon la mesa de escrutinio en el centro del hemiciclo.

Acto seguido se procedió a distribuir a los electores boletas impresas con la inscripción "Convención electoral para el período 1923-1926". "Voto para gobernador". "Voto para vicegobernador" y después de llenarlas fueron llamados uno a uno a depositar sus votos en la mesa de escrutinio.

Realizada la votación, la comisión respectiva comunicó a la presidencia, el siguiente resultado:

Para gobernador, señor José Luis Cantilo, 61 votos; doctor Rodolfo Moreno (hijo), 33 votos y doctor Juan B. Justo, 2 votos. Para vicegobernador, doctor Pedro Solanet 61 votos, doctor Angel Sánchez Elía 33 votos y señor José Lemos, 2 votos.

En consecuencia la presidencia proclamó gobernador y vicegobernador electos para el período 1922-1926 al señor José Luis Cantilo y al doctor Pedro Solanet. La barra recibió con aplausos prolongados este resultado.

Después de autorizarse a la presidencia para suscribir el acta respectiva y comunicar, de acuerdo con la Constitución, al gobernador cesante y al presidente de la Asamblea Legislativa el resultado de la elección, se levantó la reunión a las 17.30.

ACEPTACION DEL SEÑOR CANTILO

La asamblea legislativa, por medio de su presidente, el doctor Pedro Canale, comunicó ayer a última hora al señor José Luis Cantilo su designación para el cargo de gobernador. La nota respectiva fué redactada en estos términos:

Tengo el honor de llevar a su conocimiento que la honorable convención electoral, reunida en a fecha, ha proclamado a Vd. gobernador de la provincia de Buenos Aires por el período constitucional de 1922 a 1926, tal como lo instruirá la copia autorizada del acta correspondiente a la asamblea, que adjunto a la presente.

A su vez, el señor Cantilo aceptó su designación en esta forma:

Tengo el alto honor de dirigirme a vuestra honorabilidad en cumplimiento del artículo 135 de al Constitución, a fin de aceptar el cargo de gobernador de la provincia de Buenos Aires, para el cual ha sido electo.

Con tal motivo, cúmpleme significar a vuestra honorabilidad mi profundo reconocimiento y afirmar que pondré en mi desempeño, de acuerdo con los ideales y principios del partido al cual pertenezco, todas mis facultades y energías en pro del bienestar y engrandecimiento de la provincia de Buenos Aires.

En términos más o menos parecidos se cambiaron iguales comunicaciones entre el presidente de la asamblea legislativa y el vicegobernador electo, doctor Pedro Solanet.

Numerosos partidarios y amigos personales del señor Cantilo acudieron anoche al domicilio particular de este caballero en la capital federal para expresarle sus felicitaciones por el resultado definitivo de la elección.

El señor Cantilo partirá hoy a primera hora para su estancia en Sancti Spíritu, de donde regresará dentro de pocos días.

NOTICIAS ADMINISTRATIVAS

(De nuestra sucursal en La Plata)

BANCO DE LA PROVINCIA DE BUENOS AIRES

SOBRE EL ULTIMO BALANCE

Comunicación del ministro de Hacienda

El ministro de Hacienda, señor Del Carril, envió ayer al presidente del Banco de la Provincia de Buenos Aires, doctor Nicolás Casarino, una comunicación en respuesta a la que se adjuntó con el balance y la memoria del último ejercicio financiero de aquella institución. Dicha comunicación dice lo siguiente:

La elocuencia de las cifras consignadas en el balance, es causa de gran satisfacción para el Poder Ejecutivo, porque le permite apreciar el próspero desarrollo de ese establecimiento de crédito, tanto más apreciable si se atiende la crisis reinante en ese período en que todos aquellos factores que representan fuerzas económicas en el país [illegible] perturbaciones intensas [illegible] de transporte [illegible] valores que han afectado los productos de la ganadería y la agricultura.

Por ello, adquiere mayor significación el éxito obtenido por ese Banco en un período en que han existido las circunstancias desfavorables expuestas; y el Poder Ejecutivo se complace en reconocer que la liberalidad de la acción desplegada, ha evitado, no sólo que desaparecieran del escenario comercial factores que por su importancia hubieran gravitado sobre la riqueza de la provincia, sino también quebrantos que hubieran repercutido sobre el mismo establecimiento aumentando el rubro de los deudores en gestión.

La instalación de nuevas sucursales en la provincia es asimismo motivo de viva complacencia para el Poder Ejecutivo, en cuanto contribuyen a la difusión del crédito y confía, que en el corriente año se han de extender aún más sus beneficios, lo cual le interesa como acción del Poder Ejecutivo, íntimamente vinculada a la gestión de ese Banco, agente financiero del gobierno.

Aprobación de estatutos

Por el ministerio de Gobierno se dictó anteayer un decreto en el que se aprueban el estatuto de la sociedad anónima teatro Constantino, del partido Bragado y se le reconoce al mismo tiempo, la personería jurídica.

Las próximas elecciones provinciales

Se ha solicitado por intermedio del ministerio de Gobierno, al Ministro del Interior, se impartan las órdenes del caso a la dirección general de correos y telégrafos para que acepte con porte pago, las urnas y paquetes certificados que remita la junta electoral de la provincia, con motivo de las elecciones de senadores y diputados que se realizarán en fecha próxima.

Registro de contratos

Por el ministerio de Gobierno se ha concedido al escribano señor Zacarías I. Santos, la creación y regencia de una oficina de contratos públicos en La Plata, la que llevará el número 270 y al señor Hugo Casalins, la regencia de la oficina de contratos número 1 de Chascomús.

La renuncia del comisionado municipal de Mercedes

El Poder Ejecutivo no aceptó la renuncia del comisionado municipal de Mercedes, doctor Miguel Z. O'Farrell, quien se hará cargo nuevamente de su puesto en la semana próxima.

EN LOS MUNICIPIOS

(De nuestra sucursal en La Plata)

OFICINA DE RENTAS DE LA PLATA

El pago de impuestos

Se advierte diariamente una gran afluencia de contribuyentes en la oficina de rentas de esta ciudad, con motivo del pago de la primera cuota de los impuestos territoriales, operación que durará hasta el 28 del actual, de acuerdo con el plazo establecido al respecto. A pesar de lo reducido del local que ocupa esa oficina y de la circunstancia antes mencionada, la dirección de rentas no ha adoptado aún medida alguna para evitar que el público se vea obligado a experimentar verdaderas molestias y mortificaciones, a causa de las prolongadas demoras en las tramitaciones.

Además, y favorecidos por la aglomeración de interesados en las horas que se efectúan los pagos, han comenzado a actuar en dicho local los profesionales del delito, y ayer se hizo víctima a una persona a quien le sustrajeron 140 pesos que llevaba consigo.

Para subsanar tales deficiencias es conveniente que se establezcan tres ventanillas para que la presentación del recibo, el pago del impuesto y la entrega de los documentos respectivos, se efectúe por separado a fin de facilitar así las diversas operaciones e imposibilitar la acción de los delincuentes.

También es necesario destacar en la citada oficina agentes de investigaciones de la policía de la provincia, secundados por los de ésa, pues se supone que los autores del robo de ayer proceden de la capital federal.

Referente a los pagos del impuesto, es conveniente hacer notar que los contribuyentes pueden efectuarlos por intermedio del Banco de la Provincia de Buenos Aires, en formularios especiales que se les facilitan, y remitir después los giros a la dirección de rentas, la que a su vez les enviará el recibo respectivo.

Arreglo de la plaza de Pigüé

Se ha dispuesto remitir a la municipalidad de Pigüé, 474 metros de cordón de piedra, para el arreglo de la plaza San Martín, de aquella localidad.

Concejo deliberante de La Plata

Los miembros del concejo deliberante de esta ciudad han sido citados para realizar sesión extraordinaria mañana, a las 16, a fin de considerar varios asuntos de importancia.

Higienización de las caballerizas—Proyecto de un concejal

El concejal platense señor Manuel F. Ayestarán ha presentado al concejo deliberante un proyecto de ordenanza sobre higienización de las caballerizas, que dice lo siguiente:

La extracción del estiércol de caballerizas, corralones y tambos se hará diariamente y sólo será permitida en las horas de la noche a antes de las 9 en el invierno y de las 7 en verano.

El estado de limpieza e higiene será perfecto en todo momento.

Los dueños del establecimiento en que se efectúe la extracción del estiércol serán responsables de esta prescripción a los efectos de la más estricta vigilancia.

Las infracciones a esta ordenanza serán penadas con una multa de 50 pesos la primera vez y de 100 si hubiera reincidencia, pudiendo el departamento ejecutivo clausurar temporariamente el establecimiento en caso de segunda reincidencia.

Cuentas de la municipalidad de Rauch

El tribunal de cuentas de la provincia, aprobó en su acuerdo de anteayer la percepción e inversión de las rentas de la municipalidad de Rauch, correspondientes al año 1920 y observó que la falta de planillas del estado financiero imposibilita al tribunal para conocer el monto de la deuda al terminar el ejercicio.

Jueces de paz

Han sido designados jueces de paz, titular y suplente del partido de Necochea, los señores Miguel Ferrari y Manuel Bilbao, respectivamente.

Renuncia de un juez de paz

Ha sido aceptada la renuncia que presentó el señor Emilio Chacón, del cargo de juez de paz de Necochea.

LAS PROXIMAS CARNESTOLENDAS

Preparativos en la provincia

NUEVA SUBASTA DE PALCOS EN LA PLATA

La comisión oficial del corso que preside el señor Deolindo M. Camposmor, ha resuelto vender en subasta pública, acto que se realizará como los anteriores en el "hall" del palacio municipal el día 21 del corriente, a las 17, todos los palcos que aun no han sido vendidos o que no han sido pagados por los compradores.

El importe de los palcos que se subastarán ese día deberá ser pagado íntegramente en el acto y no se admitirá cambio de palcos ya vendidos.

Además la comisión resolvió no adjudicar palco alguno fuera del remate, cualquiera que sea el precio que se ofrezca, y los que no sean vendidos el 21 del corriente serán retirados.

Los palcos que serán subastados el día 21 son los siguientes: 6, en la calle 7, de plaza Italia a 45; 2, en 7, de 45 a 46; 22, en 7, de 51 a 53; (acera de la legislatura), 1, en 7, de 53 a 54, 1, en 7, de 53 a 53; 4, en 7, de Plaza Rocha a 53; 13, en calle 56, de 6 a 7 y 50 en la diagonal 80, de 48 a 50.

(De nuestros corresponsales, por telégrafo)

Bahía Blanca, febrero 18 — Con el auspicio de la comisión de damas del Patronato de Menores de esta ciudad, se efectuarán dos bailes de disfraz y fantasía en los días del carnaval próximo. Esos actos se realizarán en el "hall" del edificio de la intendencia municipal.

Florida (Vicente López), febrero 18 — El intendente municipal ha nombrado, para la organización y realización del corso de carnaval, en esta localidad, la siguiente comisión:

Presidente, señor Venancio Dupón; vicepresidente, Antonio García; secretario, Francisco Garro; prosecretario, Luis Coca (hijo); tesorero, M. Muschietti; protesorero 1o., B. Figueiro; protesorero 2o., Luis Garra, y 40 vocales.

Se prepara un gran desfile y concurso de máscaras infantiles y un corso de flores, que, a no dudarlo, tendrá lucidas proporciones.

Los Talleres (Lomas de Zamora), febrero 18 — La comisión de fiestas de la sala de primeros auxilios de esta localidad ha organizado un concurso de máscaras infantiles a realizarse en los días 26 al 28 del corriente y 5 de marzo próximo.

Se otorgarán cuatro premios: uno al mejor disfraz, otro a la máscara más espiritual, al disfraz más original y a la mejor comparsa o murga infantil.

Además, se otorgará un premio especial a la máscara que resulte con mayor número de votos adjudicados por el público.

El jurado está formado por la comisión de fiestas, los directores de los periódicos locales y la comisión de señoritas de la sala de referencia.

Ciudadela (San Martín), febrero 18 — Bajo la presidencia del señor José Barciela ha quedado constituída la comisión organizadora del corso de carnaval, que por primera vez se realizará en esta capital.

A juzgar por el entusiasmo reinante en la población, las fiestas prometen tener lucidas proporciones.

Pergamino, febrero 18 — Hoy se realizará una tertulia de disfraz y fantasía en el club social. Concurrirán a ella muchas familias de nuestra sociedad.

Capitán Sarmiento (Bartolomé Mitre), febrero 18 — Con el fin de organizar las fiestas que se realizarán en esta localidad durante el próximo carnaval, se constituyó una comisión formada por los siguientes vecinos:

Juan F. Bruno, Luis Delbene, Francisco Salamero, Enrique Solaro, Salomón Arbertman, Juan Oliva (hijo), Angel Carrillo, Raldomero Crespo, Pelayo Solana, Alberto Schocrón, Isidoro Boyé, Antonio Ratto, Ernani Guibellini, Ambrosio Gómez, Pablo Delbene y N. González.

Zárate, febrero 18—La comisión de vecinos que preside el señor Delfor Desbouts, que tiene a su cargo la organización del corso de carnaval, prosigue con actividad los preparativos para asegurar el buen éxito de esas fiestas.

Se ha dispuesto que el corso recorra las calles Justa Lima, Belgrano y 19 de Marzo, en una extensión de nueve cuadras.

La comisión ha establecido los siguientes premios:

Para el mejor conjunto musical (banda un conjunto) un premio único de 200 pesos, para comparsas, 1.er premio 150 pesos, 2 o 70, para carruajes y conjunto de fantasía o máscaras, primero y segundo premios, objetos de arte; para carro y conjunto de fantasía o máscara, primero y segundo premios, objeto de arte, para la máscara más original, un premio único de 30 pesos; para novedad, primer premio 70 pesos, segundo 40; para el palco mejor adornado, premio único un objeto de arte.

La iluminación será abundante y bien distribuída. Aparte de los focos que existen del alumbrado público se colocarán tres lámparas de mil bujías y ocho de cuatrocientos, por cuadra.

Además, cada una de éstas últimas llevará un conjunto de cuatro lamparillas chicas, de colores.

Pilar, febrero 18 — A fin de organizar las fiestas del carnaval próximo, el comisionado municipal designó a los siguientes señores:

Licio Tonin, Braulio Zugasti, Ernesto Domenech, Rafael Guida, J. A. Suárez Riobó, Eduardo Ferrarotti, Vicente D. Agostino, Horacio Patiño, Angel A. Agostino, Carlos Sanguinetti, Manuel Pérez Martínez, Leopoldo S. Iribarren (hijo), Ernesto Manfredi, Justo Franquizo, Alberto Macías, Virgilio Cundari, Eulogio Melo y Julio Moyano.

Bánfield (Lomas de Zamora), febrero 18—La federación deportiva de la provincia de Buenos Aires ultima los preparativos para la realización del tercer concurso infantil de disfraz que se efectuará este año en el teatro Universal en los días 26 del corriente y 5 de marzo próximo.

El concurso se dividirá en varias categorías de cada sexo, para que puedan competir entre sí, desde los más soberbios trajes hasta los más humildes, siendo condición principal, concurrir durante los dos días luciendo el mismo disfraz.

Como de costumbre, además del desfile de concursantes, habrá otros números de atracción, reparto de bombones y juguetes, amenizando el acto una selecta orquesta. Las agrupaciones humorísticas locales concurrirán especialmente invitadas. El domingo 5 de marzo se hará la distribución de premios los que son numerosos e importantes.

Forman el jurado, para la adjudicación de los premios, los señores:

Carlos R. Britos, Vicente A. Maraida, Miguel F. Oeés, Alejandro R. Hernández, coronel Romelio Fernández, José V. Cópola, Adolfo Harris, Arturo Vivascoro y teniente de navío Fortunato Piñero.

San Martín, febrero 18 — Organizada por la comisión de fiestas de carnaval, se efectuarán en esta localidad cinco los días 26, 27 y 28 del corriente y 4 y 5 de marzo próximo. El recorrido que se ha fijado, es de seis cuadras y se han instituído premios en efectivo y objetos de arte, para el vehículo o palco mejor adornado y también para las comparsas y máscaras sueltas.

Vicente López, febrero 18 —En el Parque Hotel se hacen grandes preparativos para los bailes de máscaras que se realizarán en los días 25, 26, 27 y 28 del corriente y 4 y 5 de marzo próximo, a las 22. El disfraz será permitido solamente a las damas.

Ha quedado constituído el jurado que intervendrá en el concurso infantil de máscaras que patrocina la señora Dolores Parravicini.

INAUGURACION DE UN HOSPITAL EN 25 DE MAYO

HOSPITAL SATURNINO E. UNZUE, DE 25 DE MAYO

Hoy será inaugurado en 25 de Mayo un hospital que se denominará Saturnino E. Unzué, y que ha sido construído a su costa por la señora Concepción Unzué de Casares.

En la ceremonia inaugural serán padrinos la señora Angela Unzué de Adzaga y el señor Saturnino J. Unzué.

Acerca de este acontecimiento, nuestro corresponsal en 25 de Mayo nos informa lo siguiente:

25 de Mayo, febrero 18 — Mañana se realizará en esta ciudad el acto solemne de inauguración del hospital Saturnino E. Unzué.

Este establecimiento, costeado por la señora Concepción Unzué de Casares y donado a la población en memoria de su padre, está destinado a prestar grandes beneficios al partido y a completar la obra de filantropía que se halla fuera del alcance del único hospital con que hoy se cuenta aquí, perteneciente a la administración municipal.

El hospital Saturnino E. Unzué ha sido construído a todo costo y dotado de instalaciones que le permitirán llenar cumplidamente su misión científica y humanitaria.

Una comisión de caracterizados vecinos de la localidad, designada por la donante, se hará cargo de la administración del hospital.

La ceremonia de mañana revestirá brillo excepcional. Han sido invitados a ella el gobernador de la provincia, sus ministros, altos funcionarios, las autoridades comunales y los vecinos más caracterizados. Monseñor Copello bendecirá el hospital.

La población del partido está de parabienes con este establecimiento, que procede de un alto concepto de filantropía propio de una distinguida dama de la sociedad argentina.

INFORMACION GENERAL DE LA PROVINCIA DE BUENOS AIRES

actuación pública y comercial se conquistó las simpatías de cuantos le trataron.

Actualmente desempeñaba el cargo de secretario de la intendencia municipal.

El señor Flores fué despedido en la estación del ferrocarril por un grupo numeroso de caracterizados vecinos.

Chivilcoy, febero 18 — Se encuentra en esta localidad el diputado nacional José V. Noriega.

—Procedente del balneario Especuen llegaron a ésta, los señores Victorio y Manuel Pera y familias; y el señor L. Horacio Martelletti acompañado de su señora esposa.

San Martín, febero 18—Partió a Rancho la señorita Angela O. Ponce de León. Será sometida en fecha próxima a una intervención quirúrgica la señora Enriqueta R. de Villa.

Saldungaray (Tornquist), febrero 18—Para ésa el doctor Luis A. Villanueva y familia.

Coronel Seguí (Alberti), febrero 18—En el establecimiento Los Manuelitos, el presbítero doctor Domingo Guida, cura vicario de Nueve de Julio, oficiará el tunes próximo una misa en homenaje a la memoria del vecino Silvano Merlo, quien falleció en ésa el 20 de enero último.

Burzaco (Almirante Brown), febrero 18—De Alta Gracia, provincia de Córdoba, el señor Guillermo E. Fuch y señora.

—De Moll, el señor Domingo Zuferia y familia.

—Para Ayacucho, el señor Pedro Sisco (hijo) y familia.

MOVIMIENTO POLITICO

(De nuestra sucursal en La Plata)

Proyecto de ubicación de mesas para las elecciones nacionales próximas

El juez federal de esta ciudad envió al Ministerio del interior un proyecto de ubicación de mesas para las elecciones de Presidente y Vicepresidente de la República y diputados nacionales que se realizarán en el mes de abril próximo y que ha sido devuelto al juzgado a fin de que los partidos políticos puedan hacer las objeciones que consideren necesarias.

Una vez realizadas las observaciones que se podrán hacer hasta el 2 de marzo próximo el juzgado federal remitirá al Ministerio del interior el proyecto para su aprobación definitiva.

Padrones definitivos de varios partidos de la provincia

En la secretaría electoral del juzgado federal de esta ciudad se han recibido los padrones definitivos de los partidos siguientes: Baradero, Bragado, Mercedes, Cañuelas, Exaltación de la Cruz, Florencio Varela, General Villegas, General Sarmiento, General Arenales, General Belgrano, General Lavalle, General Rodríguez, General Viamonte, Las Conchas, Las Heras, Leandro N. Alem Monte, Pila, Quilmes, San Fernando, Salto, San Andrés de Giles, San Antonio de Areco, San Martín y 25 de Mayo.

Se espera que en el curso de la semana próxima serán entregados los padrones de los demás partidos de la provincia para distribuirlos a los partidos políticos.

(De nuestros corresponsales, por telégrafo)

Partido Radical — Reorganización del comité en Tigre

Tigre (Las Conchas), febrero 18 — Se efectuará mañana en el local de la Sociedad Española, calle Cazón número 965 de ésta, una reunión con el objeto de proceder a la reorganización del comité local del partido Radical.

CRONICA POLICIAL

(De nuestra sucursal en La Plata)

Discusión sangrienta en Saladillo

En la casa de comercio que José Diparco posee en Saladillo, anteayer a la 1 e 5, por cuestiones del momento, Eloy Feo.o A. Zaguer hizo varios disparos de revólver contra Pedro Ponce, hiriéndolo de gravedad en la región epigástrica.

Zaguer fué detenido.

(De nuestros corresponsales, por telégrafo)

Robo a un vecino en Bernal — Necesidad de aumentar el personal policial

Bernal (Quilmes, febrero 18 — Sujetos desconocidos entraron anteayer a las 12 horas o menos en la casa que el señor Aurelio Buzzetta posee en esta localidad, calle 25 de Mayo número 418 y le robaron ropas valuadas en la suma de 200 pesos.

Ha tomado intervención en ese hecho el subcomisario Silvatonio

Como los atentados contra la propiedad se vienen repitiendo con mucha frecuencia en nuestra población, es necesario que la jefatura adopte las medidas del caso a fin de aumentar el personal de la policía local, pues sólo en esa forma se podrán asegurar los intereses del vecindario.

El juego en El Perdido — Instrucción de un sumario

El Perdido (Coronel Dorrego), febrero 18 — Se encuentra instruyendo un sumario en esta el comisario de Coronel Dorrego, a raíz de las denuncias sobre desarrollo de los juegos de azar en nuestra población y de lo que ya informó LA PRENSA.

El vecindario se manifiesta interesado por conocer los resultados de las diligencias del funcionario citado, para así comprobar definitivamente la verdad de lo ocurrido.

Robos en Caseros—Efectos de la falta de policía y alumbrado

Caseros (San Martín) febrero 18 — Los vecinos de este pueblo están sumamente alarmados por los frecuentes robos de que son víctimas.

Anteayer penetraron ladrones en dos casas situadas en la calle Giles, que es una de las más céntricas, llevándose cuanta ropa y objetos encontraron a mano.

Los malhechores operan con toda impunidad a causa de la insignificante dotación policial con que cuenta este pueblo y debido también a que la municipalidad de San Martín, a pesar de que exige con todo rigor el pago del impuesto de alumbrado y de ejecutar sin más trámite a los morosos, deja a esta población a oscuras por la madrugada, causando graves trastornos y molestias a los numerosos empleados y obreros que deben tomar los primeros trenes para dirigirse a sus tareas.

En la policía de Banderaló—Traslación de un empleado

Banderaló (General Villegas) febrero 18—Como lo anunció LA PRENSA, en breve será enviada una nota a la jefatura de policía pidiendo se deje sin efecto la traslación a otro destino, del encargado de la comisaría local señor Juan Legnani, funcionario que en el desempeño de su delicada misión supo captarse la confianza y estimación del vecindario en general.

Debido a su eficiente acción, el elemento maleante había desaparecido y era raro el qué se cometiera en ésta un hecho delictuoso.

TRIBUNALES

(De nuestra sucursal en La Plata)

Extorsión y cohecho en Vicente López—Sobreseimiento provisional de un inspector de policía.

El juez del crimen doctor Emilio O. Machado dictó sentencia en la causa instaurada al oficial inspector de la policía de la provincia de Buenos Aires Pedro H. Salomone, a quien se le acusó como ya informó LA PRENSA, de extorsión y cohecho en Vicente López, contra el vecino José Bobio. Por ese fallo el juez citado sobreseee provisionalmente al damnificado Salomone, a causa de no estar debidamente justificada la perpetración de aquel delito, ni la responsabilidad criminal de dicho empleado.

Cámara Primera de Apelaciones

La Cámara Primera de Apelaciones resolvió en su acuerdo de ayer los siguientes juicios: Meynier contra Gonzá-lez sobre cobro de pesos, confirma el fallo apelado, que rechaza la demanda, con costas al actor en ambas instancias; Healy contra Cárdenas, confirma las resoluciones apeladas; sucesión de Julio Roselli de Martinelli, confirma la resolución apelada; González contra García, indemnización de daños y perjuicios, declara desierto el recurso interpuesto; Francisco Bruno contra la sucesión de Fermín Lapido, cobro de pesos, modifica la sentencia apelada en parte y condena al demandado a pagar al actor la suma que jure el mismo dentro de la reclamada por el servicio prestado, pago que se debe efectuar dentro de los diez días de su fijación además de los intereses especificados en los contratos pagando en el orden causado; Antonio Pagni Molina, autorización, confirma la sentencia apelada que no hace lugar a la autorización solicitada; en el recurrente Municipalidad de Lomas de Zamora contra Compañía de Aguas Corrientes, concede el recurso interpuesto; Mac Lean y Wilkes, S. A., contra Felipa Paz de las Carreras, fianza usufructuaria, confirma la resolución apelada; Pace contra Villa de Pace, confirma el auto apelado; Maldonado y Compañía contra la provincia de Buenos Aires, revoca el auto apelado; y José María Robles, sobre rectificación de título, confirma el auto apelado.

Cámara Tercera de Apelaciones

La Cámara Tercera de Apelaciones dictó sentencia en los juicios siguientes: [illegible]

Asociación [illegible]

tencia apelada que lo condena a 7 meses y medio de arresto; Juan M. Estanga, hurto, confirma la sentencia de primera instancia que lo condena a un año y medio de prisión; Scarponi José, lesiones, confirma la sentencia recurrida que le impone al procesado la pena de 6 meses y 15 días de arresto; Raúl D. Vaterga, homicidio, confirma la sentencia apelada que lo condena a 17 años y 6 meses de presidio; María Garofa de Carrea, hurto, confirma la sentencia que la absuelve libremente; y Natalio de Armas, lesiones y disparo de arma, confirma la sentencia que lo condena a 4 años y medio de penitenciaría.

Sentencias civiles

El juez doctor Bent, con la actuación del secretario doctor Szalagowski, dictó sentencia en el juicio seguido por Manuel Fernández Rda contra Carlos Martínez, sobre desalojamiento, desestima el recurso de queja interpuesto; y en la causa seguida por la dirección general de higiene contra Serafín Massi, Lázaro Bruzzone, Mauricio Fernández, Cruz y Rimoldi y Cándido Rodríguez, sobre cobro de multas, confirma las sentencias dictadas por el juez de paz de Ensenada, que rechaza las ejecuciones, con costas al actor.

SOCIEDADES

(De nuestros corresponsales, por telégrafo)

AERO CLUB DE NECOCHEA — PROXIMA INAUGURACION DE SU CAMPO DE VOLACION — Necochea, febrero 18 — Se ultiman los preparativos para la inauguración del campo de volación y deportes del aero club de esta ciudad, que se realizará mañana domingo a las 14. La comisión directiva de dicha institución ha preparado un programa deportivo en el que figuran carreras de automóviles manejados por señores o señoritas, carreras pedestres de resistencia y velocidad, partido de tennis y una carrera entre una motocicleta y un aeroplano, número éste que ha despertado singular interés.

Prestarán su concurso en esta fiesta varios pilotos militares de El Palomar y civiles del Aero Club de Balcarce.

CLUB ARGENTINO DE B. BLANCA —INTEGRACION DE SU COMISION DIRECTIVA — Bahía Blanca, febrero 18—En asamblea realizada recientemente por el club Argentino de ésta, su comisión directiva quedó integrada así: vicepresidente segundo, Eduardo González; secretario, Emilio Pianaoci; prosecretario, Francisco Novaro; vocales: Juan Ricardini, Alberto Medus, Emilio Marenco, Eduardo Del Pino; suplentes, Luis Pedemonte, Martín Diturbide, Adalberto Pagano y Carlos Luro.

SOCIEDAD DE FOMENTO DE BELLAVISTA — Bella Vista (General Sarmiento), febrero 18 — La excursión organizada por la Sociedad de Fomento de esta localidad, que se debía efectuar mañana, a la propiedad de los señores Mattaldi, ha sido postergada para el día 26 del corriente, por resolución de la asamblea general de la citada institución.

SOCIEDAD DE FOMENTO UNION, DE V. DOMINICO — NUEVA COMISION DIRECTIVA — Villa Dominico (Avellaneda), febrero 18 — En la asamblea de la sociedad de fomento Unión, de esta localidad, realizada últimamente con el fin de proceder a la renovación de sus autoridades, la mesa directiva quedó formada así: presidente, Carlos Dionisio Artola, vicepresidente, Manuel Carro, secretario general, Joaquín Pacheco, secretario de actas, Luciano Pacheco; tesorero, Marcelino E Rey, protesorero, Pascual Fontana; vocales Carmelo Anato, Adolfo Candelas, José Ramos, Isidro Pintos y Juan Polioeno. Revisores de cuentas Mariano Arocena y Antonio Piñeiro.

ASOCIACION DE INSTRUCCION Y FOMENTO DE GERLI ESTE — Gerli Este (Avellaneda), febrero 18—Organizada por la Asociación de Instrucción y Fomento de esta localidad, se realizará mañana en su local social una "matinée", con motivo de la distribución de premios a las alumnas de la academia de corte y confección que sostiene dicha institución. El cuadro infantil de Talleres, que dirige el señor José Speroni, representarán en ese acto una comedia y la fiesta se terminará con un baile social.

DEPORTES

(De nuestros corresponsales, por telégrafo)

Club Atlético San Fernando — Su ascenso a la división

San Fernando, febrero 18 — Con motivo del reciente ascenso a la categoría de 1.a división del club atlético San Fernando, la comisión directiva del mismo ha invitado a sus asociados a participar de una demostración que se hará el domingo próximo a las 16 a los componentes del equipo división intermedia.

La demostración se realizará en los salones del club.

AGRICULTURA Y GANADERIA

(De nuestra sucursal en La Plata)

LA LEY DE ARRENDAMIENTOS AGRICOLAS

Conferencias del agrónomo regional

El agrónomo regional, ingeniero Godoy, dará varias conferencias en el curso que, destinado a ese fin, posee el ferrocarril Provincial de La Plata a Meridiano V, acerca de la ley número 11170, o de arrendamientos agrícolas.

Dicho conferenciante explicará el artículado de esa ley y la manera de dar cumplimiento a sus disposiciones en la forma más económica para los agricultores, y hará notar la conveniencia de que los propietarios determinen las clases y cantidad de árboles frutales o forestales que se han de plantar, según lo prescripto por el artículo 6 de la ley mencionada.

La primera conferencia se efectuará el domingo 19 del actual en la estación Carlos Berggerie, a las 16, y el ingeniero Godoy tratará de informarse en su exposición de las condiciones de los arrendamientos, desde 1914 a 1921, inclusive.

(De nuestros corresponsales, por telégrafo)

SANTA FE

SOCIEDAD RURAL DEL ROSARIO

Concurso de maíces

BASES Y PROGRAMAS

Rosario, febrero 18 — La Sociedad Rural de Rosario ha distribuído las bases y los programas correspondientes al séptimo concurso de maíces, que se realizará el 1.o de julio próximo, y que se calcula que obtendrá el mismo buen éxito de los anteriores.

El objeto de este concurso es fomentar la producción de variedades, de rendimiento y de calidad, adecuadas para las necesidades del consumo, de la ganadería, de la industria, de la exportación, etcétera, y, además, hacer conocer los mejores métodos de cultivo para cada zona e instruir a los agricultores en ese sentido.

La Sociedad Rural de Rosario, con la cooperación de la sociedad de Fomento Rural, el agrónomo regional de Rosario y el ministerio nacional de Agricultura invita a los agricultores maiceros a concurrir a este concurso, cuyas bases son las siguientes:

Las muestras deberán enviarse con 10 espigas de cada clase o variedad de maíz, antes del 15 de junio, al local de la Sociedad Rural, calle Sarmiento 743.

Para poder obtener premio, deberán elegirse las espigas de un mismo tipo y forma y el tamaño más grande y más parejo posible, que no contengan granos de otro color.

Que no falten granos, ni estén podridos o muy picados; las puntas bien cubiertas de granos, las filas derechas y las espigas de poco marlo.

Cada muestra vendrá con estos datos nombre, clase o variedad del maíz; nombre del agricultor, expositor; hectáreas sembradas de estas clases; fecha de siembra y fecha de cosecha, y rendimiento por hectárea.

Las espigas deben elegirse al tiempo de la cosecha. Deben estar bien secas y guardarlas en lugar seco, pero no caliente.

Hasta el 15 de junio se podrá mandar las muestras.

Los premios a otorgarse son los siguientes: Por cada sección se dará un primer premio, medalla de oro, y un primer premio a la mejor muestra de cada categoría, y diplomas de honor y menciones honoríficas en cada categoría

Un premio especial, consistente en una medalla de oro y un diploma (sobre cinco espigas), al mejor maíz liso, tipo exportación, que reuniendo las mejores condiciones tenga el menor por ciento de marlo y mayor peso.

Copa Tomás Hogg, ofrecida por el señor Ricardo Hogg, para la mejor espiga de cualquier variedad, que será adjudicada definitivamente al expositor que gane en tres exposiciones consecutivas.

En el concurso celebrado en 1913 fué adjudicado este premio a la sucesión Uranga; en 1914 obtuvo el mismo la sucesión Uranga; en 1915 y 1916, el señor Cipolancio Largaila; en 1921 lo obtuvo el agricultor Juan Pascuali.

Premios de copas y diplomas para [illegible]

[illegible] Rosario, dentro del presupuesto de pesos 114.000.

—Se ha autorizado el cierre de la vía entre los kilómetros 728 y 747 del mismo ramal, dentro del presupuesto de pesos 29.954.67.

SOCIEDADES Y CIRCULOS

MUTUALITA E ISTRUZIONE — La junta escolar de esta sociedad de socorros mutuos ha resuelto abrir las inscripciones de los cursos para ambos sexos de las escuelas primarias que sostiene. Los alumnos pueden inscribirse todos los días hábiles, de 10 a 11 y de 15 a 18, en el local Sarmiento 1278, presentando el título o certificado de vacuna y la matrícula correspondiente.

COMISION PRO ESCUELAS SANTIAGO DE ARIES—En el local del Centro Asturiano, Alsina 1276, se efectuará esta tarde la asamblea convocada por la comisión directiva de esta institución, a fin de tratar el informe y balances relativos al ejercicio que acaba de vencer, integrar la misma comisión y considerar la organización de la fiesta a realizarse próximamente.

OBSERVACIONES METEOROLOGICAS

Instalación especial de LA PRENSA

Termómetro

A las	
3 hoy	16.0
Ayer	
6	16.0
12	19.5
18	17.0
24	17.0

Barómetro

A las	
3 hoy	756.6
Ayer	
6	754.8
12	756.0
18	755.5
24	756.5

A las 3 de hoy

VIENTO	N. O.
CIELO	Nublado
SOL	Sale: 5.33
	Se pone: 18.43
LUNA	Sale: 0.00
	Se pone: 13.31

Dirección del viento: SO., OSO., O., ONO. y NO., con una velocidad media de 15 kilómetros por hora. A las 24 soplaba viento NO.

Humedad: 94.

Cantidad total de agua caída: 13 milímetros.

—Observatorio astronómico de La Plata — Datos de las 14: presión atmosférica a cero grados y al nivel del mar, 756.94 mm.; temperatura, 19.4; id mínima (a las 7), 16.0; humedad relativa, 74 o|o; tensión del vapor de agua, 12.45 mm.; viento: dirección O.; velocidad por hora, 15 kilómetros.

DEPORTES

CARRERAS DE CABALLOS

HIPODROMO ARGENTINO

LA REUNION DE HOY

La reunión de carreras que se realizará esta tarde en el Hipódromo Argentino ofrece excelentes perspectivas. En las carreras comunes figura anotado un buen número de competidores, y en las pruebas reservadas para productos, que siempre despiertan gran interés entre los aficionados, intervendrán potrancas y potrillos de relativo mérito.

La primera carrera se largará a las 14.

COMPETIDORES Y MONTAS

Probables competidores y montas para la reunión de carreras que se realizará esta tarde en el Hipódromo Argentino:

1.a carrera, 1.500 metros — Amarrete 11, 58 kilos, E Orduna (aprendiz), Noticiero 56, no corre; Palomita 54, no corre; Teli el Kebir 54 M Lema; Lampione 54, no corre; Matto Grosso 54, J. di Tomasi (aprendiz); Lady Valle 52, X X., Gran Colecta 50, R Urriticoechea (aprendiz); El Cobre 50, E Ruiz (aprendiz); Decurión 50, T. Torrilla (aprendiz), Olfato 50, E. Barbieri (aprendiz), Mbaracayá 50, no corre; Fiasuelo II 50, F. M. Casino; Everlac 50, X. X.; Plunger 50, no corre, Midday 48, V. Cassaigne (aprendiz); Fragancia 48, P Ferrari (aprendiz); El Bomba 48, X X Zampapalo 48, no corre; Mister Dick 46, M di Biase; Rintintín 46, M. Acosta; Rodador 46, X. X.

2a carrera, 2.000 metros. — Gleam 55 kilos, R. Pelletier; Asmodeo 55, S. Ruiz, Barulito 55, R. A. Carabajal (aprendiz), Olfato 55, R. Rodríguez; Din 55 E. Saavedra; Plunger 55, R V. Lanatti; Clos du Roy 55, M. Lattia; El Héroe 55, J. di Tomasi (aprendiz); Alpes 55, R. Rivero; Don Lauro 55, F Arcuri.

3 a carrera, 1.600 metros. — Orange Boy 55 kilos, A C. Triani; Fresilla 54, M. Altamiranda; Prócida 54 R. Pelletier; Timonel 50, E. Ruiz (aprendiz); Huracán 53, J. A. Verduri (aprendiz); Wampa 53, J. di Tomasi (aprendiz); Mulato 53, X. X.; De mi flor 52, R. Urriticoechea (aprendiz); Cecí 52 M. di Biase.

4.a carrera, 900 metros. — Sálinera 54 kilos, A. Grassi; Grace Darling 54, (dudosa), Dandovida 54, M. Acosta; Bastonera 54, R. A. Carabajal; Nuez 54 J. Ramírez; Cuchilla 54, J. Bastías; Jalousie 54, M. Altamiranda; Elmira 54, J. di Tomasi (aprendiz), Pipper Bud 54, no corre, Impaciencia 54 E. Saavedra; Armel 54, R. Rodríguez; Vengadora 54, G de Palma; Laya 54 A. C. Triani.

5.a carrera, 900 metros — Chascarrillo 54 kilos, R. Rivero; Sideral 54, M. Altamiranda; Gay Boy 54, R Rodríguez, Don David G. 54, T. N Fernández; Felón 54, C. Fennoci; Navegante 54, R. A. Carabajal, Foguco 54 M. Lema; Stopper 54 R. V. Lanatti; Fortísimo 54, A. Quintero; Tarik 54, M Acosta.

6.a carrera, 2.200 metros. — Burión 56 kilos, A. Quintero; Romería 54, S. Ordoña (aprendiz); Musulmán 54, M. Acosta; Lamplone 54, J. di Tomaso (aprendiz); Mäuser 53 R. Urriticoechea (aprendiz), Paddy 52, F Arcuri; Mon Dieu 51, D. Ferrari (aprendiz); Arrozín 51, X. X.; Barbudo 51, E Ruiz (aprendiz); Arador 50, R Rodríguez; Trotero 50, no corre; Rey 49, M. Vignatti; Palomita 48 R. Peña (aprendiz)

7.a carrera, 1.600 metros—Royal Admiral 61 kilos, M Etchechoury (aprendiz); Carta Blanca 56, R. Pelletier; Grak 54, E. Ruiz (aprendiz); Mlomac 50, R. Urriticoechea (aprendiz); Nudo 47, M. Acosta; Telodiré 46 A. F. Adoué; Sablazo 46, M. di Biase; Romería 45, E. Orduna (aprendiz) Trotero 41, no corre.

8.a carrera 2.500 metros Brujo 61 kilos, J. di Tomasi (aprendiz); Guilbert 56, P. Ferrari (aprendiz), El Conde 56, G. Benvenutti; Tours 55, X. X.; Put Chaker 52, J. Ger; Tifón 51, M. di Biase; Sonámbulo 50, E. Ruiz (aprendiz); Diante 50, M. Acosta. Some Day 50, A. F. Adoué; Gran Colecta 43, no corre.

INSCRIPCIONES

Para la reunión del domingo próximo en el Hipódromo Argentino, se hicieron ayer las siguientes inscripciones:

Premio "Cunumí", 1.800 metros — Timonel, Puno, Judicioso, Atlanta, De mi flor, Mulato, Huracán, Criolla Pura, Beligerante, Gay dó

Premio "La Payanca", 1.700 metros — Mbaracayá, El Cachorro, Bien, Asmodeo, Onlymine, Minlón, Bochador, Dromeo, Juglar, Gato XII, Din, Gleam, Noctiero, Olfdio II, Sister Nancy, Tropezón, Clos du Rol, Irónico, Punto y Coma, Plunger, Mulatona, Alpes, El Héroe.

Premio "Fiducia", 1.500 metros — Sonsha, La Pecadora, Zarguela, La Salada, Palaciana, Esparta, My Fly, Imperiale, Petrouska, Atena, Mosca Verde, Nenúfar, Palomita, Gaitera.

Premio "Admirable" 900 metros — Doña Cucha, Cuchilla, Black Beauty, Waverer, Nena, Bastonera, Pipper Bud, Salinera, Dear Mear, Nobleza, Laya, Rosa Roja.

Premio "Mäuser", 900 metros — Sideral, Perlcón, Felón, Gandoumint, Chascarrillo, Stopper, Pérfido, Arreador, Bombo, Masterstroke, Sapperlote, Arc en Ciel, Triunviro, Nunca Más, Gibelino.

Premio "Fidalgo", 1.100 metros — Chile Dorancia, Raffetto, Tartarín, Pacú, Zás!, Mister Dick, Pombiquet, Tiépolo, Cantador.

Premio "Schahriar", 1.600 metros — El Dante, Dorancia, Chile, El Conde, Tartarín, Everilac, Mäuser, Grak, Hipérbole, Gran Sujeto, El Cobre, Amarrete II, Tell-El-Kebir, Sablazo, Celoso.

Premio "Some Day", 2.200 metros — Sonámbulo, Brujo, El Conde, Mäuser, Royal Admiral, Surl, Mlcmac, Diantre, Woodman, Orange Boy.

HIPODROMO DE LA PLATA

En el hipódromo de La Plata se realizará esta tarde la reunión habitual de carreras.

La primera carrera se largará a las 14.

HIPODROMO DE TEMPERLEY

Hoy se realizará una reunión matinal de carreras en el hipódromo de Temperley.

La primera carrera se largará a las 9.30; de la estación Constitución saldrán trenes para Temperley a las 8, 8.13, 8.20, 8.26, 8.52, 9.10, 9.18, 9.32 y 9.55.

HIPODROMO DE SAN MARTIN

Promete resultar interesante la jornada hípica que se realizará hoy por la mañana en el hipódromo de San Martín.

La primera carrera se largará a las 9.

AUTOMOVILISMO

AUTOMOVIL CLUB ARGENTINO

En el palacio de ayer, la comisión de carreras del Automóvil Club Argentino, teniendo en cuenta el mal estado de los caminos entre Suta y Rosario, debido a la última lluvia, resolvió postergar la carrera automovilística que debió correrse hoy. En su oportunidad la comisión directiva fijará la fecha de su realización.

A este respecto nuestro corresponsal en Rosario nos envió ayer el siguiente despacho:

Rosario, febrero 18 — Quedó suspendida la carrera de automóviles entre ésta y ésta y viceversa. Numerosas personas se disponían a trasladarse a los puntos terminales de la prueba para presenciar la llegada de los competidores, pero por medio de las planillas coloca-das en la sucursal de LA PRENSA, se supo desde temprano que la prueba había sido postergada.

NATACION

CLUB DE GIMNASIA Y ESGRIMA

La comisión directiva del Club de Gimnasia y Esgrima ha resuelto realizar durante los días 25, 26, 27 y 28 del corriente un concurso de natación abierto a todo competidor argentino o extranjero, de acuerdo con el siguiente programa:

Carreras de 100 metros, estilo pecho; 100 metros, estilo libre; 100 metros, estilo de espaldas; 100 metros, estilo libre para señoras; de 200, 500, 1.000 y 2.000 metros, estilo libre. Saltos ornamentales. Pungnig. Carrera de postas, distancia 400 metros.

Las inscripciones para todas estas pruebas se reciben en la secretaría del club, Cangallo 1154, hasta el lunes próximo.

LAWN TENNIS

ASOCIACION ARGENTINA DE LAWN TENNIS

PARTIDOS INTERCLUBS

Insertamos a continuación el cuadro demostrativo de la situación que ocupan las instituciones que intervienen en el gran torneo de "lawn tennis" interclubs, cuyos partidos se desarrollan actualmente, organizados por la Asociación Argentina de Lawn Tennis

Primera división

	J.	G.	P.	P.
Buenos Aires L. T. C.	9	9	0	9
Club Biscobolo	9	5	4	5
Belgrano A. C.	7	4	3	4
Lomas A. C.	8	4	4	4
T. C. del Plata	9	4	5	4
T. C. Argentino	7	2	5	2
G. Urquiza A. C.	9	1	8	1

Segunda división —Sección A

Ferrocarril Sud I	9	9	0	9
Mármol L. T. C.	8	7	1	7
Temperley L. T. C. I	9	4	5	4
Gazcón L. T. Club	8	3	5	3
Quilmes A. C.	9	3	6	3
Lomas A. C. II	9	2	7	2
Quilmes L. T. C.	8	2	6	2

Sección B

Buenos Aires L. T. C.	11	10	1	10
Villa Devoto L. T. C.	10	8	2	8
Gimnasia y Esgrima	9	6	3	6
C. A. Estudiantes.	10	4	6	4
Tennis Club Argentino	10	3	7	3
Belgrano A. C.	9	3	6	3
C. A. Porteño	9	0	9	0

Sección C

C. A. San Isidro	12	11	1	11
Ferrocarril Oeste I.	9	8	1	8
Belgrano (S)	11	7	4	7
C. R. Avellaneda I	10	6	4	6
T. C. del Plata II	10	5	5	5
Ay. Ballester L. T. C.	10	3	7	3
San Martín L. T. C.	10	1	9	1
T. C. Nacional	10	0	10	0

Sección D

Ferrocarril Sud II	6	5	1	5
Adrogué L. T. C.	5	4	1	4
Ferrocarril Oeste II	6	3	3	3
Temperley L. T. C.	6	1	5	1
C. A. Villamil	5	1	4	1

La J., indica los partidos jugados; la G., los partidos ganados; la primera P., los perdidos, y la segunda P., los puntos obtenidos por cada club.

El Sport Club Germania fué eliminado de la sección D, por haber dejado de jugar tres partidos consecutivos.

REMO

BUENOS AIRES ROWING CLUB

En el río Luján, frente al local que el Centro Naval posee en el Tigre, se realizarán hoy las regatas internas del Buenos Aires Rowing Club, de acuerdo con el siguiente programa e inscripciones:

1a regata—Senior Single Scull, a las 14.30, distancia 700 metros. En botes shell de un par de remos cortos. Regata abierta a todo remero. Inscriptos: bandera blanca, J. Madero; bandera azul, R. Trillia; bandera verde, C. Peyón.

2a. regata—Menores four, a las 14.45, distancia 400 metros. Reservada para hijos o hermanos de socios, menores de 16 años. En botes de noviclos de cuatro remos largos con timonel. Inscriptos: bandera blanca, R. Tedín, L. Tedín, E Lanusse, E. Ferrando y C. Peyón; bandera azul, F. Estéves, R. Etcheparebordo, A. Billoch, A. Benítez Cruz y G. Fernández, bandera verde C. Cabrera, L. Nocetl, E. Nolting, A. Williams y A. Dougall.

3a regata—Eight de Ensayo, a las 15 distancia 800 metros. En botes de asiento corredizo de ocho remos largos con timonel. Inscriptos: bandera blanca, J. Murtagh, A. Suárez Videla, A Cibils Aguirre, A. Fernández Moujan, R Rodríguez Loredo, H. Milberg, F. Borgonovo, G. J. Hardman y F. Stunz; bandera azul, A. Mattos, E Bunch, F. Baya Casal, R. Nocetl, E Bicquard, A. Moll, E Huergo, L. Agote y A. Dougall.

4a regata—Premio "Carlos J. Moreno", a las 15.15, distancia 800 metros En botes shell de cuatro remos largos con timonel, abierto a todo remero Inscriptos bandera blanca, J. Billoch, H Gregorini, O. Russo, D. Nolting y F. Stunz bandera azul, J. A. Estévez, R. Culen, J. Madero, R. Madero y H. Tedín, bandera verde, H. Stunz, A. Caprile, A. Olivari, E. Hogg y A. Dougall.

5a. regata—Regata de señoritas, a las 15.30, distancia 300 metros En bote doble par de paseo con toletera de hierro, tripulado por un caballero y dos señoritas, una de las cuales será timonel Las inscripciones se reciben hasta media hora antes de la partida.

6a. regata, a las 15.45, distancia 600 metros—En botes de noviclo de cuatro remos largos con timonel, reservado para socios que no hayan tomado parte en regatas internacionales. Inscriptos: bandera blanca, C. Scally, M Nolting, J. F Moujan, A. Garbarino y F. Stunz; bandera azul, A. Jamtus, P. Jamtus, J. Lecue, A. Martín y M. Gallegos; bandera verde, R. Retto, V. Urquiza, L. Guardado, G. Azzareto y Barrenechea; bandera roja, R Lanusse, J. C., Gallegos, A. Tessi, A Fernández Moujan y C. Peyón; bandera amarilla, A. Matos, C. Copello, C. Barrenechea J. Dormal y H. Tedín.

7a. regata—Cadetes four, a las 16, distancia 700 metros. En botes de ensayo de asiento corredizo de cuatro remos largos con timonel Inscriptos: bandera blanca, F. Bayá Casal, R. Nocetl, A. Cibils L. Agote y F. Stunz; bandera azul, L Murtagh, D. Suárez Videla, E. Huergo, M. Hardmand y A. Dougall; bandera verde, H. Bicquard, A. Moll, R. Rodríguez Loredo, H. Milberg y C. Peyón; bandera roja, A. Pillado, J. del Campo, L. Sackmann, C. Palacio y H. Tedín.

8a. regata—Premio "Enrique Ruffier", Senior Eight, a las 16 15, distancia 1500 metros. En botes shell de ocho remos largos con timonel, abierto a todo remero Inscriptos: bandera blanca, M. A. Estévez, R. Culen, H. Stunz, D. Nolting A Olivari, A. Caprile, R. Madero, M Madero y O. Milberg, bandera azul: E. Billoch, R. Billoch, F Borgonovo, R. Trillia O Russo, H Gregorini, J. Madero H Hogg y A. Dougall.

La comisión de regatas estará así constituída: árbitro, Carlos Roberts; árbitro suplente, Oscar Milberg; jueces de partida, Mateo Kay y Carlos Risso; jueces de raya, Diego W. Wood y W. H. Hallet, juez de cancha, Jorge Lanusse; cronometrista, E. Nostinger; comisión de recepción: Luis Gómez Molina, Arturo Barros y Arturo E. O'Connor.

Regirá el reglamento de la Asociación Argentina de Remeros Aficionados.

ATLETISMO

CLUB OLIMPICO

El sábado 25 del corriente, a las 22, siempre que el tiempo lo permita, iniciará un núcleo de socios del Club Olímpico una marcha pedestre hasta la ciudad de Mercedes, haciendo etapas en Hurlingham, José C. Paz, Pilar, Manzanares, Cortínez, Agote y Mercedes.

La comisión directiva del Club Olímpico ha designado director de ruta al aficionado Pablo Cárcano.

TIRO A LA PALOMA

DE MAR DEL PLATA

Mar del Plata, febrero 18 — En el local del Pigeon Club se disputarán hoy las pruebas siguientes:

Copa Barlett, a 8 palomas, 2 erradas, "handicap". Entrada 30 pesos.

Copa Rosario, para tiradores novicios, 5 palomas, 2 erradas, "handicap". Entrada 30 pesos. Al primero se le otorgará la copa y el 50 o|o de las entradas; al segundo, el 30 o|o de las entradas.

A continuación se disputará el Premio Club Mar del Plata.

En el "stand" se servirá un almuerzo para los tiradores concurrentes.

NUEVA COMISION

CLUB ATLETICO DEL PLATA

La nueva comisión del club atlético Del Plata ha quedado así formada:

Presidente, Miguel A. Dos Reis; vicepresidente 1o., A. Martínez; vicepresidente 2o., Florentino Geroso; secretario general, Lorenzo A. Feviani; secretario, Carlos Ponzi; prosecretario, Julio Torres; tesorero, Carlos Fedalto; protesorero, Juan Lasserre; vocales titulares, L. Filigura, Esteban Sumarriva, Jorge Casime, Adriano Garbesi, Miguel Rosiano, Humberto Balnoco, Víctor Francia, Pedro Penacca y Manuel Luaces; suplentes, Francisco Sánchez, Jorge Schiaffino, Vicente Deseado y Camilo Aguilar; revisores de cuentas, Angel Secondo y José Casullo; intendente de cancha, Lorenzo Torterolo, y subintendente, Ceferino Terrenoloni.

ASAMBLEA

CLUB ATLETICO FERROCARRIL OESTE

En el local del Club Atlético Ferrocarril Oeste se efectuará el 24 del corriente la asamblea ordinaria anual de la institución para tratar la siguiente orden del día:

Por derechos de importación: pesos 22.415.607.44 moneda nacional, contra 23.982.547.46; diferencia en contra, pesos 1.566.940.05 moneda nacional.

Por derechos de exportación: pesos 1.413.909.95, contra 3.079.954.14; diferencia en contra, pesos 1.666.044.19 moneda nac

...Cía. De Tab. Garía, $ 10.000 a ...; ... pesos 32.000 a 33.70; p. ... pesos 417.000 a 33.70. De 11a. ... pesos 18.000 a 33.90; p. mañ., pesos ... 33.80; p. el fin del mes, $ 50.000 a ...

...o/o Cédulas Hipotec., 1926, p. f. marzo, ... 1.000 a 81.30.

...o/o Deuda Municipal, p. mañ., pesos ... 2.000 a 93, 93.50 y 93.80; p. pdo. mañ., ... 10.000 a 93.80.

...o/o Bonos Gar. serv. (ley 9142), pesos 11.000 a 74.50 y 74.70.

...o/o Deuda Buenos Aires, p. pdo. mañ., pesos 3.000 a 81.30.

...o/o Bonos Edif. Esc. Bs. As., p. mañ., pesos 5.000 a 78.50 y 78.80.

...o/o Oblig. Hon. Prov., p. mañ., pesos 35.000 a 67.

...1/2 o/o Emp. Est. Bs. As., oro, p. el ... del cte., pesos 15.000 a 50.

...1/2 o/o Emp. Int. Bs. As., $ 5.000 a ...10.

Bancos y sociedades anónimas:

Acciones: Banco de Galicia, p. mañ., ... a 74.

Banco Popular Argentino, p. mañ., ... a 35.

Cía. Sansinena, oro, p. mañ., 20 a ...50.

Las Palmas Ch. Austral, oro, p. mañ., ... a 60.

Soc. Pto. San Nicolás, p. mañ., 1.000 a 39; p. f. mes, 200 a 39; p. f. marzo, 400 a 39.50 y 39.40; p. f. abril, 700 a 39.80 y 40.

Soc. Pto. Sastre, oro, p. mañ., 800 a 1.35.

ORDENES A REALIZAR

De compra: acciones Bolsa de Cotización de Productos Argentinos, Compañía Introductora de Buenos Aires, Compañía Electricidad de Córdoba, obligaciones de la compañía Anglo Argentina de Electricidad, certificados de la Unión Mercantil y títulos de los empréstitos franceses.

De venta: acciones Cía. Azucarera Argentina.

NEGOCIOS DE CAMBIOS

Unica rueda. — Sin operaciones.

Precios oficiales: Inglaterra, .45 7/8; Italia, 17.05; Francia, 9.40; Bélgica, 9.90; Suiza, 4.27; Estados Unidos, 119.90; España, 5.27; Alemania, 169; Brasil, 51.150; Uruguay, 3.75 o/o de premio; Holanda, 2.21.

—Ultimas cotizaciones de los cambios bancarios realizados ayer en esta plaza:

	Vend. teleg.	Comp. 90 días
Sobre Inglaterra	45 15/16	46 5/8
" Francia	9.40	9.65
" Bélgica	9.90	10.15
" España	5.27	5.45
" Italia	17.16	17.75
" Suiza	4.26	4.35
" Estados Unidos	119.80	116.75
" Holanda	2.22	2.29
" Alemania	173.—	180.—
" Río de Janeiro	51.200	—

Montevideo, 8.50 o/o de descuento.

A los últimos tipos de cambios telegráficos cotizados ayer, el valor de las principales monedas extranjeras a moneda legal es el siguiente:

1 libra esterlina	$ 11.81
100 francos	" 24.17
100 francos belgas	" 22.95
100 pesetas	" 40 12
100 liras	" 13.24
100 francos suizos	" 53.35
100 marcos	" 1.81
100 dólares	" 272.27
100 guilders holandeses	" 102.37
100.000 reis	" 36.68

CAJA DE CONVERSION

El total de los saldos en metálico que registra el balance emitido ayer por la Caja de Conversión, asciende a pesos oro 470.600.131.87; incluye, además de las existencias locales por 466.476.974.25 pesos oro, bonos por depósitos en las legaciones, importe de 4.123.157.62 pesos oro.

La circulación monetaria a papel, níquel y cobre, asciende hoy a pesos moneda legal 1.862.563.824.80.

DESCUENTO BANCARIO

Por descuentos de pagarés comerciales, la tasa del interés oscila entre 6 1/2 y 8 por ciento; para operaciones de letras de particulares, según firmas, se cobra de 7 a 8 1/2 por ciento anual.

COTIZACIONES DE CEREALES

EN EL PAIS Y EN EL EXTERIOR

MERCADOS EXTRANJEROS

TRIGO

Winnipeg, febrero 18 — Trigo colorado norteamericano, en centavos oro, por bushel de 60 libras, equivalente a 36.415 kilogramos, entrega en mayo, 137 7/8.

Chicago, febrero 18 — Trigo colorado norteamericano, en centavos oro, por bushel de 60 libras, iguales a 27.215 kilogramos, entrega en mayo, 140 5/8; para julio, 133 3/4; más alto, mayo, 140 1/2; más bajo, 137 1/8.

Liverpool, febrero 18—Trigo Río de la Plata, entrega en marzo, por cental, 11/1; para mayo, 11/6 1/2.

MAIZ

Chicago, febrero 18—Maíz mixto, norteamericano, por bushel de 56 libras equivalente a 25.401 kilogramos, en centavos oro, entrega en mayo, 62 1/2; en julio, 64 1/2.

Amberes, febrero 18 — Maíz amarillo, tipo Río de la Plata, para entregar en febrero, por cada 100 kilogramos, 46.

Rotterdam, febrero 18 — Maíz mixto, tipo de la Plata, por cada 1.000 kilogramos, en florines, entrega en marzo, 86 y 1/4; para mayo, 82 5/8.

Hamburgo, febrero 18—Maíz Río de la Plata, entrega en marzo-abril, por cada 1.000 kilogramos, 6 800 marcos.

Liverpool, febrero 18—Maíz Río de la Plata, entrega en febrero, por cental, nominal; entrega disponible, 9 -.

LINO

Duluth, febrero 18 — Lino, por bushel de 56 libras, o sea 25.401 kilogramos, en centavos oro, para mayo, 250; para julio, 250.

Hull, febrero 18—Lino Río de la Plata, por quintal de 112 libras, entrega en febrero-marzo, 19|5 chelines.

Londres, febrero 18—Lino, tipo Calcuta, entrega en febrero-marzo, por cada 120 libras, 20|3.

Amsterdam, febrero 18—Aceite de lino, por cada 100 kilogramos, entrega en marzo, 39 1/4; para mayo-agosto, 38 3/4.

Amberes, febrero 17 —Lino, entrega en febrero, por cada 100 kilogramos, 112 francos.

Aceite de lino, por cada 100 kilogramos, entrega disponible, 174.

AVENA

Chicago, febrero 18—Avena, por bushel de 32 libras, iguales a 14.515 kilogramos, en centavos oro, para mayo, 41 1/8, para julio, 42 3/4.

Londres, febrero 18—Avena tipo Río de la Plata, entrega en febrero-marzo, por cada 320 libras, 26|6.

Liverpool, febrero 18—Avena, tipo Río de la Plata, entrega disponible, por cada 320 libras, 26|3 chelines.

Amberes, febrero 18—Avena, entrega en febrero-marzo, por cada 100 kilogramos, 59 1/2 francos.

EMBARQUES DE CEREALES

Liverpool, febrero 13—Durante la última semana se exportaron por los puertos australianos 65.530 toneladas de trigo contra 32.520 en la semana anterior y 51.190 en igual período de 1921.

La exportación por el Danubio arrojó en la semana terminada 1.090 toneladas de trigo y 570 de maíz contra 1.000 y 1.570 toneladas respectivamente en la penúltima semana.

Por los puertos de la India salieron la última semana 7.300 toneladas de lino contra 7.300 en la precedente y 600 en igual semana del año anterior.

El lino a flote procedente de la India para el continente europeo, sumó esta misma semana 27.700 toneladas contra 7.400 en la semana anterior, y 1.300 toneladas en igual semana a la terminada en 1921.

ENTRADA Y VENTA DE CEREALES

En la semana terminada ayer, las entradas de los principales productos agrícolas que trvo esta plaza, por vías férreas y desvíos, así como las ventas de los mismos que se anotaron en el Once, sumaron las siguientes cantidades de bolsas:

	Entradas	Ventas
Trigo	317.895	88.582
Maíz	70.447	16.916
Lino	63.658	16.982
Avena	63.946	22.178
Totales	516.146	145.658
Semana anterior	501.008	121.517
Igual semana 1921	319.143	96.104
Desde el 1° de enero hasta la fecha	1.115.043	342.134

TIPOS DE LOS GIROS BANCARIOS A LA VISTA

BANCOS	Ing.	Bélg.	Fran.	Alem.	Esp.	Suiza	Italia	Hol.	E. U. A.	Brasil	Mon.
Nación	46.—	9.85	9.38	—	5.30	4.24	17.10	—	119.30	—	—
Provincia	46.—	10.05	9.40	173.—	5.31	4.29	17.10	2.23	119.20	51.300	9.—
Comp. R. Plata	46.—	9.82	9.35	170.—	5.30	4.26	17.10	—	119.50	51.200	8.50
Comp. y Brasil	46.—	9.81	9.38	172.—	5.27	4.25	17.—	2.22	119.50	51.200	8.75
Anglo Sudam.	46 1/32	9.90	9.40	170.—	5.28	4.28	17.05	2.22	119.50	—	—
Británico	46.—	10.—	9.46	173.—	5.32	4.28	17.20	2.23	119.30	51.000	8.—
Germánico	46 1/32	9.95	9.46	172.—	5.31	4.29	17.20	—	119.—	51.200	9.—
Alemán	46 1/32	9.95	9.46	172.—	5.31	4.29	17.20	2.25	119.—	51.200	9.—
Central City	45 31/32	9.85	9.35	—	5.27	4.25	16.95	2.21	119.80	—	—
Ang. Boston	46 1/32	9.95	9.45	—	5.29.5	4.27	17.05	2.22	119.50	—	—
Español	46.—	9.95	9.35	171.—	5.29	4.27	17.—	2.22	119.50	51.000	8.50
Español R. Plata	46.—	9.85	9.40	170.—	5.30	4.28	17.15	—	119.40	—	—
Francés Italia	46 1/4	9.95	9.55	170.—	5.30	4.29	17.25	2.26	119.40	51.250	9.50
Italia	46.—	10.—	9.40	160.—	5.30	4.27	17.—	—	119.—	—	—
Anglo Sudamer.	46 1/4	9.90	9.43	170.—	5.31	4.28	17.10	2.24	119.20	51.250	9.—
Anglo Belga	46 1/32	9.90	9.40	170.—	5.30	4.28	17.10	2.22	118.50	—	—
Francés	46.—	9.95	9.45	170.—	5.30	4.27	17.—	2.20	118.50	51 100	9.—
Español Argentino	46 1/32	10.05	9.50	170.—	5.30	4.26	17.15	—	119.30	—	—
Anglo R. Plata	46 1/32	9.90	9.43	171.—	5.30	4.28	17.15	2.22	119.30	—	8.75
Italiano	46.—	10.—	9.40	168.—	5.29	—	17.—	—	118.60	51.200	8.—
Español Argent.	46 1/4	9.95	9.50	172.—	5.29	4.24	17.10	2.23	119.50	51.200	8.75
Holandés	46.—	—	9.45	—	—	—	—	—	119.50	—	—
Paraguayo	46 1/32	9.90	9.45	170.—	5.30	4.27	17.20	2.23	119.20	51.200	8.75

El Banco de la Nación cotizó ayer los cambios telegráficos a los siguientes tipos: Inglaterra, 45 5/8; Francia, 9.34; Bélgica, 9.80; España, 5.25; Italia, 17.05; Estados Unidos, 119.30; Suiza, 4.22; Montevideo, 2 % a favor del tomador.

Otras cotizaciones de ayer, a la vista: sobre Suecia, de 1.27 a 1.28; sobre Noruega, de 1.11 a 1.15; sobre Dinamarca, de 1.76 a 1.77; sobre Yokohama, a 59.30; sobre Montreal, a 1.00; y sobre Portugal, a 9.

AVISOS NOTABLES

EL AHORRO

ES LA BASE DE

LA FORTUNA

La economía de CINCUENTA CENTAVOS por día o sea

quince pesos mensuales producirá

depositándolos en nuestra Caja de Ahorro

$ 1.040 m|n a los 5 años

$ 2.440 " a los 10 años

$ 4.330 " a los 15 años

$ 6.870 " a los 20 años

$ 10.290 " a los 25 años

BANCO EL HOGAR ARGENTINO

Fundado en 1899

Capital y Reservas..... $ 60.000.000 m/n.

886 AVENIDA DE MAYO 886

Dr. POLITI

Del Hosp. Clínicas. Regresó de Europa. Estómago, hígado, corazón, pulmón. Rayos X. Pueyrredón 865, 1° a 12. Domingos, 9 a 11. v8m.

A usted le interesa

Todo cliente de esta casa que desee comprobar científicamente su enfermedad, tiene derecho para que se verifique gratuitamente un análisis de orina, esputos, sangre (Wassermann), etc., en uno de los principales laboratorios especialistas de Buenos Aires.

He padecido por varios años de cálculos a los riñones y de cistitis que me produjeron gran inflamación a la vejiga y frecuentes deseos de orinar con intensos dolores. Experimenté variados tratamientos sin haber conseguido resultado alguno; por último recurrí al RADIOSOL VEGETAL y en el término de mes y medio me encuentro completamente restablecida, habiendo desaparecido los cálculos a los riñones como igualmente los dolores a la vejiga, orinando normalmente (Firmado), María Basso, o|c. Charcas No. 5421, Buenos Aires.

Expendio libre. Certificado núm. 2377. Venta en todas las Farmacias y Droguerías. Precio del frasco $ 10 m|n. Por prospectos dirigirse al Doctor Pablo Cozorno, calle VICTORIA 646. Unión Telefónica 1011 (Avenida) Buenos Aires.

OFERTA SIN PRECEDENTE

J.S. ROBIN

OPTICA — RADIUM

C. PELLEGRINI 184

Los LENTES y ANTEOJOS enchapados en oro y garantidos por 15 años, costaban ANTES $ 15 AHORA $ 5 m/n

Examen gratis de la vista por el afamado especialista norteamericano, diplomado en Norte América J. S. ROBIN

ENFERMEDADES DEL PULMON E INFECCIOSAS.

Dr. Francisco Destéfano, profesor titular de la Fac. de Medicina. Alsina 1418. Lunes, miércoles y viernes, de 14 a 17.

DOCTOR J. MASPERO CASTRO

Ex jefe de clínica Hosp. Rivadavia. Corazón. Ultimo tratamiento. Debilidad general y afecciones pulmonares. Nerviosos. Rayos X. Pueyrredón 1060. Consultas de 14 a 18. v25.

Doctor AMADEO NATALE

Médico oculista. Jefe del servicio del Hospital Pirovano. OJOS Y ANTEOJOS. Calle Sarmiento 735. De 14 a 16. v26

Dr. JULIAN PANELO

Clínica médica

Corazón, pulmones y enfermedades internas en general. De 4 a 6. CANGALLO 1871. v8m

ESTOMAGO y enfermedades internas. **Dr. GAIRISSO** Trasladó su consultorio a PUEYRREDON 888. De 14 a 17. Domingos 9 a 11. v25

RAYOS X

Bueno el Cuajo

Bueno el queso

Para fabricar buenos quesos es preciso que todo lo que entre en ellos sea bueno. — La leche que tenemos aquí es buena y si se la cuaja con

Cuajo Fabre

de Paris

empleado convenientemente, el queso será bueno.

La casa Fabre surte a los principales queseros de Francia, Suiza é Italia; ya puede Vd. pensar que su producto es bueno.

147 medallas en Exposiciones

De venta en Droguerías y Almacenes, por mayor; especialmente en la Casa Mitgnaguy y Cía., Rivadavia, 1235.

Depósito general: JOHN FERRO, Piedras 168

Doctor POLITO

Especialista: Piel, Secretas, Sífilis, Urinarias. De los hospitales Ramos Mejía y Rawson. Se mudó a la calle Charcas 1462. Consultas de 14 a las 19. v23

Asuntos judiciales

Tribunales y juzgados de paz, tramita. ELIAS ITURRIAGA, procurador matriculado. Corrientes 622, U. T. 3778 Avenida.

ESTOMAGO

ESPECIALISTA

Intestino. Vientre. Debilidad. Enflaquecimiento. Sangre y Pulmón

Dr. SPINEDI - Rivadavia 1359

De 9 a 12 y de 14 a 20 (domingos de 9 a 12)

Dr. BAFICO Especialista en piel, secretas y génito-urinarias. Enfermedades de señoras. Ex director del Sanatorio de Señoras y médico de sala del Hospital Rawson. Calle Tucumán 719. De 14 a 18. Horas pedidas: 19 a 12. vi8

Dr. Argañaraz

Profesor suplente de la Facultad. Enfermedades de los OJOS Y ANTEOJOS. Calle Paraguay 660. De 14 a 18. v15

DUC

Papel de fumar en librillos de 120 hojas. Marca de fama mundial, la más difundida y preferida: "Gazette Medicale". París 18 Novbre. 1860. Unicos importadores: Teodoro Mendy y Cía., sucesores de Ernesto Mendy. 207 Perú, Buenos Aires.

Kalisay

En cocang tómese bien frappé

20 Años de éxito

Si Vd. no probó aún el Kalisay, pregunte a cualquiera que opina del Kalisay y tendrá la convicción de que le responderá que es el verdadero estimulante del apetito, pues no se trata de un vulgar aperitivo, sino de una preparación de vinos añejos a base de la renombrada quina Kalisaya, por esta razón, el Kalisay es el aperitivo preferido en los hogares.

Tome Vd. y déle a sus niños una copita antes de cada comida.

LABORIO ESPARRACH Y Cía. BUENOS AIRES

Las etiquetas del Kalisay llevan valor

OPERACIONES A TERMINO

Resumen de las operaciones registradas en el Mercado de cereales a Término durante la última semana y en la igual del año anterior:

		1922	1921
Trigo	kgs.	84.000	59.200
Maíz	"	21.600	24.350
Lino	"	34.800	9.700
Avena	"	200	300
Totales	"	140.600	93.550

En la penúltima semana el movimiento a término fué de 80.850 toneladas de trigo, 21.400 de maíz, 35.400 de lino y 600 de avena. Total 138.200 toneladas.

Desde el 1.° de enero el movimiento a término alcanzó a 344.600 toneladas de trigo, 126.200 de maíz, 152.000 de lino y 1.600 de avena, o sean en total 644.600 toneladas.

MERCADO DE CEREALES A TERMINO DE BUENOS AIRES

Unica rueda — Trigo p. marzo, 1.000 ton. a 13.55 y 13.56; p. abril, 2.300 ton. a 13.75, 13.73, 13.70, 13.72, 13.74, 13.74, 13.75, 13.74 y 13.75; p. mayo, 4.000 ton. a 14, 13.95, 13.92, 13.95, 13.96, 13.99, 13.97 y 13.98.

Maíz p. mayo, 200 ton. a $ 8.96 y 8.95; p. junio, 2.000 ton. a 7.93, 7.95 y 7.94.

Lino p. abril, 200 ton. a 21.75 y 21.80; p. mayo, 2.100 ton. a 22, 22.05, 22.05, 22.05 y 22.07.

—Se recibieron ofertas de entrega por 600 toneladas de trigo.

PRECIOS DE AJUSTE

Entrega	Trigo	Maíz	Lino	Avena
Disponible	13.50	8.95	21.40	8.90
Ent. febrero	13.50	8.95	21.40	8.90
Id marzo	13.60	8.90	21.45	8.95
Id abril	13.75	8.95	21.80	9.10
Id mayo	13.95	8.95	22.05	9.20
Id junio	—	7.95	—	—

A última hora el mercado quedó con compradores a los siguientes precios: Trigo p. marzo, 13.59; p. abril, 13.78; p. mayo, 14. Lino p. febrero, s|c.; p. marzo, 21.70; p. abril, 22; p. mayo, 22.30; Maíz p. marzo, 8.15; p. mayo, 8.03; p. junio, 7.95.

PRECIOS OFICIALES

La Cámara Gremial de Cereales fijó ayer los siguientes precios para mercadería disponible:

Trigo barletta, Brasil, 13.10; de pan, para el consumo, 12.90; en Bahía Blanca, id pan, 13.20.

Lino en docenas, pase 4 por ciento de cuerpos extraños, 21.

Avena, 8.20; id Bahía Blanca, 8.20.

Maíz amarillo, 8.10.

BOLSA DE COTIZACION DE PRODUCTOS ARGENTINOS

Unica rueda—Trigo p. febrero, 2.200 ton. a 13.60, 13.70, 13.75, 13.76, 13.77, 13.76, 13.78, 13.80, 13.78, 13.80, 13.78, 13.80, 13.78, 13.80 y 13.78; p. marzo, 100 a 13.65; p. mayo, 50 a 13.95.

Lino p. marzo, 20 a 21.45; p. abril, 20 a 21.75, 21.75 y 22.

PRECIOS DE AJUSTE

La oficina respectiva fijó ayer los siguientes precios de ajuste:

Entrega	Trigo	Maíz	Lino	Avena
Disponible	13.45	8.10	23.—	—
Ent. febrero	13.55	8.10	23.—	8.80
Id marzo	13.75	—	21.20	—
Id abril	13.95	—	22.60	—
Id mayo	14.—	8.—	23.50	—
Id junio	—	7.95	—	—

Bolsas tipo núm. 1 nuevas, disponible, 0.19 1|2; número 2, disponible, 0.21; tipo 1, entrega, 0.19 1|2; usadas, tipo 1, disponible, 0.12.

Harina americana "00", disponible, pesos 2.15; sobre granulada, disponible, 4.65; retenida, 5.95; afrecho, disponible, 12; saco, 50 pesos; cebadilla, disponible, 8.10.

MOVIMIENTO DE CEREALES

Entrada de vagones con los siguientes cereales: Once: Trigo 1.488 bolsas, lino 1.007 id, avena 3.461 id, cebada 1.140 id, centeno 1.613 id, alfalfa 287 id, harina 250 id, afrechillo 885 id, cebadilla 328 id.

Sola: Trigo 3.552 bolsas, lino 2.144 id, maíz 772 id, maíz 251 id, avena 1.695 id.

Palermo: Trigo 450 bolsas, lino 125 id, avena 940 id, cebada 1.980 id, paja de guinea 340 atados.

Retiro (C. A.): Maíz 3.776 bolsas.

C. Córdoba: Trigo 536 bolsas, maíz 60 id, avena 200 id.

J. Brian: Trigo 10.910 bolsas, maíz 4.257 id, avena 1.770 id.

Rosas: Trigo 1.450 bolsas, lino 650 id, avena 400 id, maíz 11 id.

Latorre: Harina 800 bolsas.

Puente Alsina: Trigo 3.577 bolsas, maíz 1.450 id, avena 224 id.

Buenos Aires: Trigo 3.985 bolsas, lino 2.194 id, avena 257 id.

Riachuelo: Trigo 2.502 bolsas, maíz 4.653 id, avena 297 id.

Total de las entradas: Trigo 50.245 bolsas, maíz 11.901 id, lino 10.229 id, maíz 732 id, avena 12.703 id, cebada 6.154 id, centeno 1.613 id, alfalfa 650 id, harina 2.317 id, afrechillo 885 id, cebadilla 928 id, patatas 13.069 id, paja de guinea 340 atados; pasto: fardos grandes 1.744 y chicos 1.814.

Ventas de ayer

Trigo varias clases — 695 bolsas en Once a $ 13.70, 1.040 en Sola 13.75, 725 en Once 13.70, 312 id id 13.70, 300 en dique 6 13.70, 713 en Once 13.80, 710 en depósito 13.80, 65 en Sola 13.80, 725 en Once 13.80, 698 id id 13.85, 400 en Sola 13.85, 170 en Once 13, 1.770 id id 13, 1.800 id id 12, 2.570 id id 13, 1.215 id id 13, 145 en Sola 13, 740 en depósito diferencia 11.60, 550 en Once 11.50, 141 id id 11.40, 822 id id 11.30, 120 id id 11.30, 150 id id 11.10.

Maíz amarillo — 285 bolsas en Sola, a $ 8.80, 180 id id 8.80, 127 id id 8.70, 475 en Once 8.70, 60 en diferencia 8.60, 195 en Buenos Aires 8.60.

Maíz mezcla — 215 bolsas en Sola a $ 8.40, 180 en Once 8.40.

Avena blanca y amarilla — 700 bolsas en Sola a $ 10.10.

Avena amarilla — 580 bolsas en Sola a $ 9.50, 1.855 id id 9.05, 630 en Palermo 9, 300 id id 9, 600 en Once 8.60, 162 id id 8.70, 460 id id 8.80, 295 id id 8.55, 98 id id 8.50, 280 en Sola 8.50, 155 id id 8.35, 180 id id 8.50, 450 en Buenos Aires 8, 240 en Sola 7.90, 411 en Buenos Aires 7.80, 544 en Once 7.85.

Cebada francesa — 375 bolsas en Once a $ 12.50.

Cebada forrajera — 180 bolsas en Once a $ 8.20, 200 en depósito 7.80, 111 en Sola 7.55.

Cebadilla — 145 bolsa son Once a pesos 8.50, 403 en Sola 7.60.

Centeno — 732 bolsas en Sola 9.50.

Lino — 2.920 bolsas en Once a pesos 21.35, 68 en Sola 21.50, 200 id id 21.20, 100 en Once 23.50, 650 en depósito 21, 312 en Once 19.

Nabo — 89 bolsas en Sola a $ 22, 132 en depósito 22.50.

Trigullo — 25 bolsas en Sola a $ 10.70.

Las anteriores operaciones fueron realizadas por los siguientes consignatarios: Salaberry y Berasteche, Unsué Alzaga y Cía., Devoto Ltda., F. Ojea, José Ferrera, Crotto Hnos., Juan Lalor, Pedro y Antonio Lanusse, A. Rinaldi, A. Kuker y Cía., Benvenuto Hnos., R. D. Barker y Cía., F. Irigoyen, Tomás Devoto y Cía., Santamarina e hijos, Barrera V. y Orbita, L. Augier, V. C. Feryo, T. y Raffo, J. Andreu y Cía., E. Puccio, S. Abella, Arseno Hnos., Oscameu y Cía., C. y Rodrigues, Gnecco y Blocha, Iriart y Zalba, J. Chapar y Cía., E. e Hita. Angel Vélaz y Cía., C. Pilledo, Cooperativa de Hacendados, Storm Bull y Storm Ltda.

EN ROSARIO

MERCADO GENERAL DE PRODUCTOS NACIONALES

Unica rueda—Trigo p. abril, 2.400 ton. a 13.15, 13.13 y 13.15; p. mayo, 1.800 ton. a 13.20.

Maíz p. marzo, 400 ton. a 7.85; p. mayo, 600 a 7.85; p. junio, 1.000 a 7.82.

Lino p. abril, 100 ton. a 21.25 y 21.20; p. mayo, 500 ton. a 21.45 y 21.50.

—Se recibieron ofertas de entrega por 600 toneladas de trigo, 200 de maíz y 100 de lino.

PRECIOS DE AJUSTE

Entrega	Trigo	Maíz	Lino
Disponible	13.65	7.90	20.90
Entrega febrero	13.70	7.90	21.—
Id marzo	13.95	7.95	21.10
Id abril	13.15	7.95	21.30
Id mayo	13.80	7.85	21.60
Id junio	—	7.80	—

PRECIOS OFICIALES

La Bolsa de Comercio fijó ayer las siguientes cotizaciones oficiales para mercadería disponible afuera, puesta en vagón en Rosario:

Trigo tipo Rosario, número 1, 76 kilogramos, 13.90; núm. 2, 13.60.

Lino, base 4 por ciento de materias extrañas, 20.75.

Maíz amarillo, 7.85.

EN SANTA FE

BOLSA DE CEREALES

Unica rueda — Trigo, p. mayo, 200 ton. a 13.60.

PRECIOS DE AJUSTE

Entrega	Trigo	Maíz	Lino
Disponible	13.55	7.90	20.60
Ent. febrero	13.55	7.90	20.75
Id marzo	13.—	—	21.20
Id abril	13.30	—	21.50
Id mayo	13.60	7.90	21.70
Id junio	—	7.90	—

MERCADOS DE LA PRODUCCION

BOLSA DE COMERCIO DE PRODUCTOS FORESTALES

Entraron ayer en la estación Buenos Aires 225 toneladas de carbón, 510 de leña y 3.100 fardos de pasto y en la estación Buenos Aires 84 toneladas de carbón y 28 de leña.

Precios oficiales por mercadería puesta sobre vagón, por cada 1.000 kilogramos:

Carbón	Colegiales B. Aires	
Quebracho blanco	de $ 63 a 73	64 a 76
Mezcla	" " 50 a 60	—
Algarrobo Santiago	" " 40 a 45	40 a 46
Carbonilla quebracho blanco	" " 23 a 26	—
Leña		
Quebr. color. tarja campana	" " 29 a 30	31 a 33
Id media campana	" " 26 a 27	26 a 28
Id campana	" " 26-27.50	29 a 30
Id media campana	" " 24 a 25	—
Alfalfa		
De Santiago	" " 40 a 55	—
De Córdoba	" " 35 a 45	—
Mezcla	" " 30 a 35	—
Astill nance, la carrada	de $ 8.— a 9.—	
Atados sauce, la carrada	" " 5.50 a 6.—	
Id metro cúbico	" " 6.50 a 7.—	

MERCADO CENTRAL DE FRUTOS

MOVIMIENTO DE LANAS

	1922 kilogram.	1921 kilogram.
Entrada de ayer	233.241	250.511
Salida de ayer	736.897	443.274
Entrada desde el 1.° de julio	61.998.424	24.128.921
Existencia de hoy	11.353.927	15.284.065

Igual que en anteriores semanas, en la terminada ayer el mercado de lanas estuvo bastante activo, vendiéndose término medio, 900.000 kilogramos diariamente. Para cruzas gruesas y mediocres, generales, la plaza estuvo algo pesada y floja, lo que no sucedió para las superiores y supras que fueron objeto de demanda en todo momento.

Por lanas finas, el interés fué cada día mayor, colocándose con facilidad todo lo que entró, y con precios marcadamente firmes, habiéndose registrado los siguientes precios: por entrerrianas, pesos 16.50; por entrerrianas, $ 15.50; por un lote excepcional, procedente de Bermancval, pesos 15; por las de los territorios, pesos 13.50, y 13 por una partida de Deseado.

Fueron muy solicitadas las pieles lanares en los lotes de mercadería superior y supra, cuyo tipo alcanzó buenas cotizaciones. En cambio, para las demás clases de pieles de calidad inferior no hubo mayor interés.

El retiro de algunos compradores de cueros vacunos originó que la plaza perdiera ese producto permaneciera en un ambiente pesado. Por los mejores lotes se registraron cotizaciones máximas de 2.20 $, realizándose las operaciones generales entre 7.50 y 8.50.

Ventas de ayer

Lana cruza fina — 148.000 kilos a $ 8.50, 8.50, 8.50, 8, 8.70, 8.60, 8.50, 8, 8.60 8.40, 8.30, 8.

Cruza mediana — 5.000 kilos a pesos 7.50, 7.60.

Cruza fina — 5.000 kilos a $ 9.50, 8, 8.10.

Merrgena — 21.000 kilos a $ 5, 4.90, 4.80, 4, 3.50, 3.

Segunda escuña — 7.000 kilos a pesos 4, 3.50, 3.

De Santa Cruz — Cruza fina — 15.000 kilos a $ 12.

Cruza mediana — 50.000 kilos a $ 7.60.

De Río Negro, lana fina — 2.000 kilos a $ 13.

Pieles lanares, entrefina, corderos — 12.500 kilos a $ 0.50, 0.46, 0.45, 0.42, 0.40, 0.37, 0.35, 0.32, 0.30.

Descolo — 17.000 kilos a $ 0.30, 0.28, 0.25, 0.22, 0.20.

Fina — 1500 kilos a $ 0.80.

De Santa Cruz — 3.200 kilos a pesos 0.62, 0.65.

De Deseado — 3.000 kilos a $ 0.64.

Corte y pelado consumo — 3.000 kilos a $ 0.25.

Cueros vacunos — 2.750 cueros a pesos 9, 8.90, 8.70, 8.60, 8.50, 8.40, 8.30, 8.20, 8, 7.90, 7, 6.80, 6.

Becerros — 1.750 cueros a $ 8, 7.80, 7.50, 7.

Novillos — 1.450 cueros a $ 5, 4.80, 4.60, 4.

Potros — 660 cueros a $ 4.50, 4.30 4.20, 4.

Cerdas — 2.600 kilos a $ 16, 15.50, 15, 14, 13, 12, 10, 9.

Corderitos — 150 docenas a $ 2.20, 2.00.

Cabras — 5.500 kilos a $ 20, 17

Nutria — 90 kilos a $ 20, 17, 15, 12.60.

Sebo derretido — 2 c. a $ 3.60; 12 lat. a 3.40.

MERCADO DE AVES

(Mercado Ciudad de Buenos Aires)

Entraron ayer a este mercado 692 pichoneras cargadas con aves varias y 471 palomas con huevos.

Ventas de ayer

Gallinas: especiales, de $ 4.20 a 4.50 la yunta; regulares, de 3.80 a 3.80 id; chicas, de 2.50 a 2.80 id.

Pollos: especiales, de $ 3.50 a 3.80 la yunta; regulares, de 1.80 a 2 id; chicos, de 1 a 1.50 id.

Pavos de cría: especiales, de $ 12 a 14 la yunta; pichones, sup., de 8 a 9 id.

Pavitas, según clase, de pesos 4.50 a 5.50 la yunta.

Patos: criollos, de $ 1.80 a 2.20 la yunta, marruecos, de 1.30 a 1.50 id.

Gansos: de $ 2.50 a 3 la yunta.

Pichones de paloma: a $ 0.25 la yunta.

Conejos: de $ 1 a 2 la yunta.

Huevos: de $ 4.75 a 5.50 la docena.

MERCADO DE PATATAS

(Estación Casa Amarilla)

Han entrado ayer a este mercado 6.619 bolsas patatas; en Retiro (P.) 4.561 id; en Retiro (C. A.) 1.743 id; en Bs. Aires 334 id.—Total: 13.089 bolsas patatas.

Ventas de ayer

Patatas según clase, de $ 1.20 a 2 los 10 kilos.

MERCADO DE PASTO

La situación del mercado en el transcurso de la semana que terminó ayer fué mucho más floja que en la anterior. Ello se debió al aumento en los arribos de pastos de engorde grande y a la importancia que alcanzaron los envíos de fardos chicos. Esta mayor entrada contribuyó a acentuar la flojedad que predominó en la plaza, pues los compradores operaron con libertad, seleccionando lotes y formulando ofertas mucho más reducidas. Por ello los precios acusaron un descenso que abarcó tanto a las clases buenas y regulares como a las inferiores.

Entrada de pasto por las siguientes estaciones de ferrocarriles:

Sola (F. C. O.) 142 fardos grandes y 325 chicos.

Buenos Aires (C. G. B. A.): 647 fardos grandes y 760 chicos.

Colegiales (F. C. C. A.): 240 fardos grandes y 725 chicos.

Once (F. C. C. B. A.): 356 fardos grandes.

Lacroze (F. C. C. B. A.): 354 fardos grandes y

Total general: 1.744 fardos grandes y 1.814 chicos.

Ventas de ayer

Pasto alfalfa, fardos grandes: especial, de $ 57 a 62 los 1.000 kilos; consumo bueno, de 50 a 54 id; id regular, de 42 a 48 id; inferior, de 34 a 39 id. Fardos chicos: especial, de $ 50 a 56 los 1.000 kilos; consumo bueno, de 41 a 47 id; id regular, de 30 a 37 id.

Pasto mezcla, fardos grandes, buena

El aceite "DUC" es sólo aceite muy fino de ALTA CALIDAD

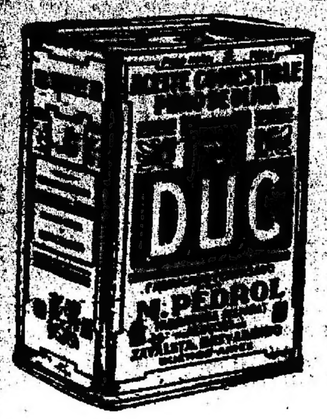

El aceite "DUC", de fama mundial, es reconocido como "algo bueno" con sólo probar una lata.

A título de propaganda, ofrecemos:

Lata de 5 ks. NETO de ACEITE. . . $ 14.-

Lata de 10 ks. NETO de ACEITE. . . $ 27.-

En todos los Almacenes

Si su proveedor le dice no tener aún nuestro aceite "DUC" sírvase escribirnos o hablarnos por teléfono, para indicarle en seguida dónde puede fácilmente conseguirlo.

Garantizamos al público el contenido neto por kilos en nuestros envases, sin mistificaciones de litros ni centímetros cúbicos.

Remitiéndonos el presente anuncio, le mandaremos a su domicilio una muestra del aceite "DUC".

Importadores: **ZAVALETA, MAS y ARANDO**

Depósito Central: Av. DE MAYO 961 BUENOS AIRES | U. T. 533 y 4431, Riv. C. T. 2333, Central

¿Cual elegirá Vd.?

pues mañana sabrá Vd. a qué precio unitario tirará Albion House todos sus trajes durante los próximos 15 días.

A. ASTRALDI

SARMIENTO 1042 - Bs. Aires

HASTA EL 28 DE FEBRERO, por balance realizamos la más grandiosa liquidación de muebles a precios jamás vistos.

DEVOLVEMOS INTEGRO SU DINERO!

SI NOS PRUEBA USTED QUIEN VENDA MUEBLES MAS BARATOS

GRAN DORMITORIO Habsburgo, inglés norteamericano, compuesto de ropero, cómoda toilet con tres espejos, cama cuneca con elástico reforzado, mesa de luz con repisa, una percha, un toallero, y de regalo un fino reloj de bolsillo, c. plata 800 . . . . . $ 195.

Embalaje y acarreo gratis. Solicite al nuevo CATALOGO ILUSTRADO

MAÑANA

pasado mañana y días sucesivos remataré en el local VICTORIA 943 al 49, por cuenta y orden de los señores SMITH, SON y Co., de Bradford.

1.500.000 pesos

EN CASIMIRES EXCLUSIVAMENTE INGLESES

de lana y seda, y de las más altas fantasías. Gabardinas, Perramus, Vicuñas y grandes novedades para Sobretodos. Sargas negras, azules y grises. PARA OTOÑO E INVIERNO. Por cortes, para mayoristas, sastres y particulares La venta comenzará el lunes 20 del corriente, a las 15 (3 p. m.).

COMISION. 10 o|o AL COMPRADOR.

S. FERNANDEZ AMIL

ASMA

Campana, F. C. C. A., febrero 7 de 1923

Sr. Dr. Sanden

Capital.

Respetable Señor. Me es grato certificar por la presente que, habiendo padecido por el término de 17 años de una tos asmática, no obstante haber recurrido a un sin número de medicamentos, sin mejoría alguna, resolví en el año 1907, comprar una Faja Eléctrica de su nombre, aunque con muy pocas esperanzas de llegar a una cura completa.

Con gran sorpresa de mi parte, noté una gran mejoría a los quince días de uso y más aún un restablecimiento completo a los 90 días. Cuando empecé a usar su maravillosa Faja, sólo pesaba 53 kilos y hoy peso 79 kilos y gozo de una salud completa, nunca soñada, antes las desiluciones sufridas con cuantas consultas y remedios tomé.

En agradecimiento autorízole para que haga de ésta el uso que crea conveniente.

Lo saluda muy atte., su agradecido y S. S.

Firmado: **Leonardo Martinovich**

s|c. Colón 443.

Si usted está enfermo, ¿POR QUE NO LO CONSULTA?

A vuelta de correo le diremos qué podemos hacer por Vd. y le enviaremos los folletos que explican el sistema Sanden, sin compromiso alguno. Informes, consejos, consulta gratis. Horas de oficina: de 9 a 18.

La Cia. Dr. SANDEN — C. PELLEGRINI 105 — Buenos Aires

Dr. HOWARD Pulmones, debilidad. Diplomado Universidad París. Perfeccionamiento de la Tuberculosis Pulmonar. Radioterapia. Neumotórax. Rayos X. 16 a 18. Rodríguez Peña 736, U. T. 751 J.

ESTOMAGO

Dilatación, Dispepsia, Colitis, Enteritis de los niños, Estreñimiento y enfermedades del recto en general. Curación radical de las Hemorroides sin operación. Examen con los rayos X.—Dr. O. Sánchez Aixcorta, director del Instituto de Fisioterapia. Avenida de Mayo 1167.—De 1 a 18. v28

J. Edelberg Dentista-cirujano. Dientes fijos sin paladar. — Operaciones sin dolor. B. de Irigoyen 909. v28

DEBILIDAD NERVIOSA

Parálisis, marasmo, falta de vitalidad, anemia, neuralgias, neurastenia. Rayos X. Dr. P. F. Terrero. Rivadavia 2933. De 14 a 17

Dr. ALFREDO LARGUIA

Enfermedades de niños. Trasladó su consultorio a la calle CERRITO 1179. Consultas a las 14.

Secretas Urinarias Piel

Dr. Saraceni - Especialista

CURA RAPIDA de SECRETAS y VENEREAS

DIATERMIA (calor eléctrico) para cura radical de blenorragia aguda, crónica y gota militar.

Debilidad, Diarrea, Estómago, Próstata. Cura de la AVARIOSIS con aplicación sin dolor del

606-914

ENFERMEDADES de SEÑORAS

CORRIENTES 1777-9 a 11 y de 14 a 20

v28

HEMORROIDES

Cura garantida sin dolor y sin operación, por nuevo tratamiento que no interrumpe al enfermo sus ocupaciones, ni abona hasta estar curado. Atiende personalmente el especialista Dr. CASARINO, ex interno de los hospitales Ramos Mejía, Rawson y Militar. Examen y consulta gratis, todos los días, de 9 a 20. SUIPACHA 323. v28

DIATERMIA

(Calor de alta frecuencia)

Nuevo tratamiento muy eficaz en la blenorragia aguda o crónica, sus complicaciones y enfermedades de señoras

Dr. Mackintosh

especialista en enfermedades del riñón, vejiga, próstata, uretra, etc.

RIVADAVIA 3516, de 14 a 19

Dr. ROBERTO F. WERNICKE

Enfermedades de la piel y venéreas, jefe del servicio del Hospital Alvear, trasladó su consultorio a San Martín 674. De 15 a 18.

BRAGUEROS y REDUCTORES DE HERNIAS

NO MAS OPERACIONES NI MOLESTIAS

"NUEVO SANGLUM ELASTICO"

Aplicable en todos casos, á toda edad y sexos.

HERNIADOS... RECHACEN

Aparatos defectuosos, evitando agravar su peligrosa enfermedad.

Consulta gratuitamente a

ELIE WAL, ESPECIALISTA

619 - CORRIENTES - 619

HEMORROIDES

Cura sin dolor y sin operación, por nuevo tratamiento que no interrumpe al enfermo sus ocupaciones, ni abona hasta estar curado. De 14 a 19. Dr. MATTI. Domingos y feriados, de 10 a 12. Examen gratis. CARLOS CALVO 1782, esquina Entre Ríos. v5m.

Dr. CABAUT Enfermedades de los ojos, anteojos, operaciones, etc. Desde 15 dic'bre. a 1.° marzo, lunes, miércoles y viernes de 9 a 13 y 13 a 17. B. Mitre 1175, U. T. 2923, Riv. v5m

Doctor C. VILA

Especialista en internas y nerviosas (corazón, pulmón, estómago, riñón, intestino, vientre, intoxicaciones de la sangre, etc. etc.) CURA de la Neurastenia y sus complicaciones. Electricidad, Rayos X. Aplica el 606 y 914. Cangallo 2158. - Lunes, miércoles y viernes de 9 a 11 y de 14 a 17.

HEMORROIDES

Cura radical sin dolor y garantida. Examen gratis. Dr. Ramos Carrión, Moreno 659. De 8 a 20.

Calle VICTORIA 1426-U. T. 5102, Libertad.

Señoras Señoritas

Metritis Dolores y desarreglos en el período. Hemorragias, flujos, etc., se curan tomando el

Específico Scheid's

Frasco, $ 2.80 — Doble, $ 4

Y en la falta del período,

o atraso deben tomar el otro específico **"AMENORROL"**

Frasco, $ 4.—, En las buenas Farmacias. Donde no haya, pídase directamente al Depósito General, C. SCHEID, C. Pellegrini 644, Buenos Aires, U. T. 4123, Libertad. - Pídan folletos gratis en sobre cerrado a C. Scheid, C. Pellegrini 644.

ENFERMEDADES DE NIÑOS

Dr. MANUEL T. CAFFERATA

Jefe de clínica del Hosp. de Niños. Se trasladó a Independencia 1860; de 14 a 15. U. T. 5468, Libertad.

Dr. TORTI

Secretas, Urinarias y Piel. Curación científica de la debilidad general. Avariosis. Riñones. Vejiga y Próstata. Moreno 935, de 9 a 11 y de 15 a 18. v28

Dr. M. KUTYN Dentista norteamericano

Dentadura fija. Operaciones sin dolor, últimos adelantos. - Av. de Mayo 1411, de 10 a 11 y de 14 a 17, menos jueves.

VARICES

Tratamiento radical sin operación. Doctor ROUET.—Corrientes 1211.—De 17 a 19.

Corazón, Estómago y Pulmones

Dr. Dávison—Ex médico interno Hosp. Real de Edimburgo—Rayos X—Horas de consulta: de 13 a 17 (1 a 5), B. MITRE 1417. v24

Dr. BARRIO

Médico jefe de la sala del Hospital Muñiz. Pulmón (tuberculosis). Corazón, Estómago, Rayos X, Talcahuano 1205, de 14 a 17 v9m

SECRETAS

Urinarias, Avariosis Sangre y Debilidad

606-914

Cura rápida Uretritis, Estrecheces, Ulcera. Gota militar con el método Vibro Eléctrico y mi sonda de Auto-previsión.

Dr. SPINEDI - Rivadavia 1359

De 9 a 12 y de 14 a 20 (Domingos de 9 a 12)

ULCERAS

VARICOSAS, LLAGAS en las piernas. Cura radical por crónicas que sean, sin operación. No se abona hasta estar curado. De 14 a 18, examen gratis. Dr. MATTI, Carlos Calvo 1782 esquina Entre Ríos. v5m.

Dr. LOUSTALET - Dr. J. BOSCO

PULMON

REUMATISMO - PARALISIS - CIATICAS

606 — 914

SECRETAS Y DE LA PIEL

RAYOS X. 9 a 11 y 2 a 6. CARLOS 158

NARIZ, OIDOS y GARGANTA

Doctor RAUL BECCO

Jefe de clínica del Hospital Italiano

Rivadavia 1138 — De 14.30 a 17.30

DR. ALTUBE

Oculista. Jefe de clínica de la especialidad (Hospital de Clínicas). - Enfermedades de los ojos-Prescripción de anteojos-De 14 a 16.

Dr. BELGERI Médico del servicio de ojos del Hospital de Clínicas. Jefe del consultorio del Hospital Alvear.-Bmé. Mitre 948.-De 15 a 17. U. T. 846, Rivadavia.

Dr. ZACARIAS GUZMAN

De regreso de Europa con

RADIUM para Cáncer, Tumores, Piel Reumatismo Neurastenia, etc. — Rayos ultravioleta.

Viamonte 1571, de 14 a 17, U. T. 3160, J. v28

Rayos X ultrapenetrantes

Tratamiento eficaz de los tumores, tuberculosis, asma, enf. de la sangre, de la piel, etc. Dr. Moner, jefe en el H. Español. Médico de las universidades de Madrid, Berlín y Buenos Aires. Entre Ríos 639, de 14 a 18. v23

Los conocidos

BULONES

marca (B)

fabricados por la BUFFALO BOLT COMPANY, de Búfalo, New York, E. U. de Norte América, se han impuesto por su calidad.

Si Vd. encuentra dificultad para conseguirlos de su proveedor, diríjase al representante de dicha fábrica en Buenos Aires,

Otto Eberson - Moreno 508

quien con el mayor placer le indicará dónde conseguirlos.

Dr. Enrique Castaño

Jefe de clínica del servicio de afecciones génito-urinarias del Hospital Ramos Mejía. Especialista de riñón, vejiga, próstata, uretra y sífilis. Ha trasladado su consultorio a la calle Montevideo 592, de 14 a 17. perm.

OIDO, NARIZ Y GARGANTA

Dr. A. Martini, de los hospitales de Torino y Génova. - Director del servicio de oído, nariz y garganta del hospital Italiano. Consultas de 14 a 17. ALSINA 1648. v14m.

Dr. DEGIOVANANGELO

Especialista GARGANTA, NARIZ, OIDOS. Sordera, nuevo tratamiento. Viamonte 1848, de 14 a 17. Domingos: 9 a 11. v2marzo

Dr. TESTA - ELECTRICIDAD MEDICA

RAYOS X Asma, Tuberculosis, Estómago Intestinos, Reumatismo, Piel Nerviosos, Obesidad y Celitis.

ESMERALDA 472 - 9 a 10 y 14 a 18

v28

Nerviosas y Mentales

Neurastenia, Epilepsia, Parálisis, Neuralgias, Sordomudez, Retardo mental, Psicosis, Insomnio, falta de vitalidad. Dr. GOMEZ PALMES, de las Clínicas de París. Av. de Mayo 1157, de 2 a 18. v28

Dr. Chabroux Diplomado del Hosp. de París (Ex. Int. en Urología, etc.). — Jefe del servicio de Piel, Secretas y Urinarias del Hospital Alvear. Bmé. MITRE 788. - De 14 a 18.30. v20

¡No tire su ropa!

PORQUE ESTE ROTA O APOLILLADA.

QUEDA COMPLETAMENTE INVISIBLE

SE TEJEN BOLSILLOS Y OJALES

RAPIDEZ Y PERFECCION

Zurcidora y Tejedora Diplomada

JULIA VILLANUEVA

MAIPU 534 (altos) — (Ojo, no confundir)

U. T., Avenida 6373. — BUENOS AIRES

NOTA: Pongo especial atención a la ropa que me remitan del Interior.

ADMINISTRACION DE PROPIEDADES

DEL

BANCO ARGENTINO URUGUAYO

138, RECONQUISTA, 146

Administra propiedades urbanas y rurales, cobra cuotas de terrenos y arrendamientos. Compra-venta de inmuebles, Hipotecas, etc.

Acuerda facilidades a los clientes cuyas fincas administra.

Todo cuello que no está marcado TRES V.V.V.... no es **TRES V.V.V.**

Además del nombre, todos los

TRES V. V. V.

llevan ahora estampada la conocida figura de la marca. Así será, ahora también, más difícil que el público sea engañado con falsificaciones. Para ello bastará no olvidar este detalle

7.50; 123 ovejas 7; 20 borregos 6; 81 capones 8; 70 borregos 4.20. I. LUIGGI: 52 capones 5.20; 145 borregos 4.60. AYACUCHO: 17 capones 10; 81 ovejas 9; 13 borregos 7.50; 89 id id 9.50. GOIN: 167 corderos 5.

Méndez Hnos. y Cía. — VILELA: 49 borregos a $ 8; 12 id id 5.60; 28 ovejas 7.30.

Marassin y Cía. — OLAYEN: 100 borregos a $ 8.50. MADERO: 80 borregos 8.50; 44 ovejas 7.50. GIRAUD: 58 ovejas 6; 17 corderos 4.

Oscarson y Cía. — FERNANDEZ: 113 ovejas a $ 7.

Otaegui y Esteves — M. CANE: 76 corderos a $ 11.

Parral E. Ltda. — CASBAS: 123 ovejas a $ 6.70; 45 borregos 7.20.

Parera Muñoz y Cía. — LAVALLE: 43 corderos a $ 48. CORDOBA: 100 corderos 17; 40 ovejas 6.50.

Patrón C. y Perú — ROCHA: 85 ovejas a $ 7.50; 20 capones 7.30; 56 corderos 6.50; 24 id id 5.

Palacios Hnos. — LA NIÑA: 86 ovejas a $ 7; 27 borregos 9. CASEROS: 37 ovejas 6.50; 37 id id 4.30. PARISH: 268 corderos 4. TULI: 197 borregos a 10.50; 33 ovejas 8; 124 corderos 3.

Picolini E. y Cía. — PEHUAJO: 15 ovejas a $ 6.30; 43 corderos 8.

Paz A. F. — PIRAN: 240 corderos a $ 11.

Rodríguez Gabino — NAPALEOFU: 45 capones a $ 8. FAIR: 37 capones 9.50; 48 capones 8.80. NAPALEOFU: 357 corderos 11. VELA: 156 corderos 8, 11 capones 8; 42 ovejas 6.80.

Rossi Angel — CASTILLA: 198 capones a $ 9.50; 69 ovejas 7.

R. D. Zubiaurre — VIVORATA: 137 corderos a $ 7. C. VIDAL: 180 capones 7.50; 66 id id 6.30; 29 ovejas 7.20, 130 corderos 4.50.

Rodríguez Casuso y Cía. — PEHUELCHES: 250 corderos a $ 8.60. KILOMETRO 590: 196 corderos 9.80; 19 id id 5.50. M. CANE: 150 corderos 7.60; 89 id id 8.50; 202 ovejas 6.50.

Urrutí Aizaga y Cía. — PIROVANO: 283 ovejas a $ 7. MORSA: 180 ovejas a 6.30; 115 corderos 4.80.

Vélaz Angel y Cía. — RAUCH: 175 capones a $ 9.80. PIRAN: 80 borregos 8.50; 58 id id 6.50. VIVORATA: 299 capones 10.50. LABARDEN: 77 capones 9.80; 224 corderos 8.50. N. GALIA: 209 cord eros 9.50. RECALDE: 100 ovejas a 6.20.

Wallace y Cía. — PAULA: 62 ovejas a $ 7; 65 corderos 5.50, 22 id id 4.50; 11 capones 7.50.

Salaberry y Berecetche — YERBAS: 13 capones a $ 8; 147 ovejas 7. VIVORATA: 171 ovejas 8. CASUELAS: 128 corderos 9; 58 id id 4.80. JUAREZ: 219 corderos 9.20. TAPALQUE: 185 capones 10.50. VIVORATA: 119 capones 8; 10 id id 3.50. ARMAS: 27 capones 9; 70 corderos 8; 20 ovejas 5.50. 3 GUERVOS: 76 corderos a 9.50; 20 id id 4.50. POURTALE: 81 ovejas 6.50; 20 corderos 8; 120 id id 4.10. VIDAL: 180 capones 9.40, ROCHA: 26 capones 9; 49 corderos 10; 22 ovejas 8.

Seguí Hnos. — CERRALES: 54 capones a $ 8; 20 carneros 4.20; 124 borregos 7.20; 11 id id 4.30. PEHUELCHES: 248 borregos 10.80. M. MAYER: 125 borregos 8.50; 77 ovejas 5.50.

Suc. Beltrán Samsot — LONQUIMAY: 128 corderos a 10.20.

VALOR DE LAS CASAS Y TERRENOS

PEDRIZA MARTINEZ Y SERNA

Casa en Lanús, Sitio de Montevideo 686; superficie 310.25 m. c., vendida en pesos 6.400, o sea a pesos 20.62 el m. c. Vende, Mariano Anjel Barón.

PEDRO Y ANTONIO LANUSSE

Han vendido la casa Alvarez 2736, en pesos 25.000.

VALOR DE LOS CAMPOS Y GANADOS

ADOLFO BULLRICH y Cía.

Realizaron los días 14, 15, 16 y 17 del corriente, en el patio de su casa central, las ventas de su 27a. exposición feria de lanares, obteniendo el siguiente resultado; 180 carneros Lincoln, a galpón, de $ 5.200 a 50; 87 ovejas y borregas Lincoln, a 45, 43 y 42; 20 carneros Lincoln, a campo, de 66 a 30; 67 carneros merino argentino, a galpón, de 310 a 130; 23 id a campo, a 45; 80 carneros Romney Marsh, de 60 a 20; 35 carneros Hampshire Down, de 300 a 65, y 9 id Somershire, de 65 a 30.

Total de la venta, $ 76.861.

MIGUEL Y ANGEL CASTELLAR

Efectuaron en Azul, el 15 del corriente, su remate-feria bimensual de haciendas, obteniendo los siguientes precios:

Novillos Durham, de 3 años, buena clase y estado, de pesos 115 a 130; id de 2 años, según clase, de 86 a 91; id de 1 años, cuarterones, según estado, de 53 a 78; id de 2 a 2 1|2 años, buena clase, de 90 a 91; id de 2 años, según clase, de 59 a 68; id de 2 años, delgados, de 36 a 47; id de 1 1|2 y 2 años, delgados, de 30 a 33; id de 1 1|2 años, delgados, de 20 a 27; id de 1 1|2 años, desecho, de 11 a 18; vacas mestizas Durham, especiales, a $ 90; id gordas, de 60 a 79; id carne gorda y gordas, de 50 a 59; id carne gordas, de 45 a 48; id invernada, buen estado, de 40 a 44; id desecho, de 28 a 39; vaquillonas Durham, de 2 años, buena clase y estado, a 44; id de 2 años, según clase, de 30 a 36; id de 1 1|2 y 2 años, según clase, de 21 a 25; id de 1 año, según clase, de 13 a 16; id de 1 año, desecho, de 10 a 12; vacas y terneros Durham, buena clase, delgadas, lo que pisa, de 26 a 37; id id, según clase, de 24 a 25; id id, desecho, de 12 a 21; capones mestizos Lincoln, buena clase y estado, de 9 a 19.70; id delgados, de 6.80 a 7.70; ovejas Lincoln, buena clase y estado, de 8.40 a 9.10; id según clase, de 7 a 8.60; id consumo, de 6 a 6.90; id delgadas, de 5.10 a 5.50; borregos Lincoln, buena clase y estado, a 8.30; id según clase, de 5.50 a 6.05; id delgados, de 4.05 a 4.80; id desecho, de 2.80 a 3.80; toros Durham, criados a campo, de 175 a 320; carneros Lincoln, de 25 a 100; id desecho, de 15 a 22; potros mestizos, pesados, de 70 a 145; id desecho, a 33; yeguas mestizas, pesadas, de 60 a 100; id desecho, de 34 a 42; caballos de trabajo, de 16 a 50.

Total de ventas, $ 175.841.75.

MARITIMAS Y FLUVIALES

Servicio de correspondencia

Se distribuirá correspondencia:

Hoy, de Europa y Brasil, en el Avon, con fechas hasta el 26 de enero.

Hoy, de Europa, en el Paraguayo, con fechas hasta el 26 de enero.

Hoy, de Europa, en el Canonesa, con fechas hasta el 28 de enero.

Hoy, de Europa y Brasil, en el Highland Loch, con fechas hasta el 30 de enero.

El 27, de Norte América y Brasil, en el Aconcagua, con fechas hasta el 3 de febrero.

El 28, de Europa y Brasil, en el Demerara, con fechas hasta el 4 de febrero.

El 24, de Europa y Canarias, en el Infanta Isabel de Borbón, con fechas hasta el 7 de febrero.

El 25, de Europa y Brasil, en el Plata, con fechas hasta el 4 de febrero.

El 26, de Norte América y Brasil, en el Vandyck, con fechas hasta el 8 de febrero.

El 27, de Europa y Brasil, en el Príncipe di Udine, con fechas hasta el 9 de febrero.

El 28, de Europa y Brasil, en el Príncipessa Mafalda, con fechas hasta el 9 de febrero.

El 28, de Europa, en el Duquesa, con fechas hasta el 10 de febrero.

El 2 de marzo, de Europa y Brasil en el Re d'Italia, con fechas hasta el 8 de febrero.

El 4, de Europa y Brasil, en el Arlanza, con fechas hasta el 14 de febrero.

El 8, de Norte América y Brasil, en el Hurón, con fechas hasta el 16 de febrero.

El 10, de Europa y Brasil, en el Cap Polonio, con fechas hasta el 22 de febrero.

El 10, de Europa y Brasil, en el Mendoza, con fechas hasta el 18 de febrero.

El 12, de Europa y Brasil, en el Nápoli, con fechas hasta el 17 de febrero.

El 14, de Europa y Brasil, en el Auvergny, con fechas hasta el 21 de febrero.

—Se despachará correspondencia:

Mañana, a las 7, en el Desna, para Brasil y Europa (sin alcance).

Mañana, a las 8, en el Vestris, para Brasil, Centro y Norte América (alcance a las 19).

Mañana, a las 8, en el San Félix, para México (sin alcance).

El 22, a las 11, en el Lusitania, para Brasil y Europa (alcance a las 19).

El 23, a las 12 en el Duca degli Abruzzi, para Brasil y Europa (alcance a las 19).

El 23, a las 13, en el Sofía, para Brasil y Europa (sin alcance).

El 24, a las 12, en el Avon, para Brasil y Europa (alcance a las 19).

El 28, a las 13, en el Alba, para Brasil, Senegal y Europa (alcance a las 19).

El 2 de marzo, a las 3, en el Infanta Isabel de Borbón, para Canarias y Europa (alcance a las 9.45).

El 2, a las 12, en el Plata, para Brasil, Senegal y Europa (alcance a las 19).

El 3, a las 13, en el Aconcagua, para Brasil, Centro y Norte América (alcance a las 19).

El 4, a las 11, en el Gotha, para Brasil y Europa (sin alcance).

El 4, a las 8, en el Highland Loch, para Brasil y Europa (sin alcance).

El 8, a las 7, en el Demerara, para Brasil y Europa (sin alcance).

El 7, a las 13, en el Príncipe di Udine, para Brasil y Europa (alcance a las 19).

El 9, a las 13, en el Principessa Mafalda, para Brasil y Europa (alcance a las 19).

Altura de la marea

En el canal Sur del puerto—A las 6, 21 pies; a las 8, 21; a las 10, 21.8; a las 12, 21.4; a las 14, 20.1; a las 16, 19.8; y a las 18, 19. Cuatro pies más en el canal Norte. Viento: SO.

Vapores fluviales

Se esperan hoy: Ciudad de Montevideo de Montevideo y Lambaré de Asunción.

Salen hoy: Ciudad de Montevideo (a las 22) para Montevideo, Bruselas (a las 10) para Asunción y Tritón (a las 11) para Salto.

Llegadas a la rada

Vapor inglés Halside, de 1.855 toneladas, de Cardiff, con carbón, a Mann George.

Vapor griego Maria Stathatos, de 2.292 toneladas, de Alger, en lastre, a la orden.

Vapor inglés Kolverton, de 2.444 toneladas, de Newcastle, en lastre, a Dodero Hnos.

Vapor noruego Nordfjeld, de 3.307 toneladas, de Gibraltar, en lastre, a Skogland Line.

Vapor inglés Whateley Hall, de 2.280 toneladas, de Newport News, con carbón, a F. C. C. Argentinos.

Vapor holandés Admiral de Ruijter, de 3.444 toneladas, de Rotterdam, en lastre, a Compañía Mercantil.

Vapor holandés Leersum, de 2.286 toneladas, de Cardiff, con carbón, a Chadwick, Weir y Cía.

Vapor noruego Mariscopa, de 4.617 toneladas, de Tampico, con petróleo, a Moss y Cía.

Vapor noruego Nordkyn, de 2.436 toneladas, de Cardiff, con carbón, a Compañía General de F. C. de la Provincia de Buenos Aires.

Movimiento del puerto

Entradas: Vapor inglés Avon, de Southampton y escalas, con 881 pasajeros y carga, en la dársena Norte; id alemán Gotha de Bremen y escalas, con 469 pasajeros y carga, en la dársena Norte; id inglés Sicily, de Liverpool, a descargar, en el dique 1; id id Boswell, de Newport, a descargar, en el dique 3; id argentino Zelandia, de Porto Alegre, a descargar, en el dique 1; id francés Mont Viso, de Marsella, con carga, en el Riachuelo; id norteamericano Ossining, de Pensacola, con carga, en el Riachuelo; id argentino Ministro Escurra, de La Plata, a descargar, en la dársena Norte.

Salidas: Vapor italiano Amisia, para Mesina, con frutos; id japonés Chilcago Maru, para Rosario, a cargar; id argentino Camarones para Comodoro Rivadavia, con pasajeros y carga; id holandés Stvedrecht para Rosario, a cargar; id inglés Rosefield para Río de Janeiro, con frutos; id argentino Holanda para Porto Alegre, con frutos.

Vapores a entrar

Hoy: noruego Maricopa, de la rada, a descargar, en el dock Sur; inglés Highland Loch, de Londres y escalas, con 88 pasajeros y carga, por la mañana, en la dársena Norte; norteamericano Kerarit, de Rosario, a completar su carga, en el dique A; inglés Glenfinlas, de Villa Constitución, a completar su carga, en el dique 3; id Knockflarna, de Rosario, a completar su carga, en el dique 2; noruego Nordfjeld, de la rada, a cargar, en el dique 3; id El Paraguayo, de Londres, con pasajeros y carga, en el dique 4; id Lena, de San Nicolás, a completar su carga, en el dock Sur; id Baltic, de Rosario, a completar su carga, en el dique A; id San Félix, de Tampico, a descargar, en el dock Sur, italiano Mongibello, de la rada, a descargar, en la dársena Norte.

Mañana: griego Demetrios Diacakos, de Orán, en lastre, en el dique 3; inglés Gilliwen Park, de Cardiff, a descargar, en el Riachuelo; noruego Kari Skogland, de Rosario, a completar su carga, en el dique 3; argentino Curityba, de Patagones, a descargar, en el Riachuelo; norteamericano Labette, de Rosario, a completar su carga, en el dock Sur; alemán Hindenburg, de Rosario, a completar su carga, en el dique A.

Vapores a salir

Hoy: norteamericano Bird City, del dock Sur, para Nueva York, con frutos; noruego Taurus, del dique 2, para Rosario, a cargar; id Horda, del dique 2, para Las Palmas, órdenes, con frutos.

Mañana: inglés Vestris, a las 10, de la dársena Norte, para Nueva York y escalas, con pasajeros y correspondencia; id San Félix, del dock Sur, para Tampico, en lastre; id Hyanthes, del dique 1, para Nueva York, con frutos.

Situación de los paquetes postales

Almanzora, inglés, saldrá el 24 de Southampton para ésta.

Avon, inglés, saldrá el 24 de ésta.

Aeolus, norteamericano, salió el 17 de Río de Janeiro para ésta.

Andes, inglés, salió el 15 de Río de Janeiro para Southampton.

Arlanza, inglés, salió el 14 de Lisboa para ésta.

Aurigny, francés, salió probablemente el 18 de Burdeos para ésta.

Atlanta, italiano, salió el 16 de Las Palmas para Trieste.

Alba, ex Sierra Ventana, francés, saldrá el 28 de ésta para Burdeos.

American Legión, norteamericano, salió el 8 de Río de Janeiro para Nueva York, donde es esperado el 21.

Antonio Delfino, alemán, saldrá el 16 de marzo de Hamburgo.

Balmes, español, salió probablemente el 15 de Cádiz para ésta.

Cap Polonio, alemán, salió probablemente el 16 de Hamburgo para ésta.

Conte Rosse, italiano, saldrá el 25 de marzo de Génova.

Catalina, español, salió el 17 de ésta.

Canonesa, inglés, salió el 23 de enero de Liverpool.

Córdoba, francés, salió el 9 de Río de Janeiro para Liverpool.

Desna, inglés, saldrá mañana de La Plata.

Deseado, inglés, salió el 11 de Río de Janeiro para Liverpool.

Demerara, inglés, salió el 18 de Río de Janeiro para ésta.

Darro, inglés, saldrá el 28 de Liverpool.

Duca d'Aosta, italiano, saldrá el 23 de Génova para ésta.

Duca degli Abruzzi, italiano, saldrá el 22 de ésta.

Desirade, francés, llegó el 10 a Dakar, para El Havre.

Duquesa, inglés, salió el 7 de Liverpool.

Europa, italiano, saldrá el 4 de marzo de Génova.

Francesca, italiano, saldrá el 24 de Trieste para ésta.

Formosa, francés, saldrá el 1.° de marzo de Marsella.

Garonna, francés, llegó el 11 a Dakar, para Burdeos.

Garibaldi, italiano, saldrá el 25 de Génova para ésta.

Gotha, alemán, saldrá el 4 de marzo de ésta.

Hannover, alemán, salió el 16 de Vigo para Bremen.

Highland Laddie, inglés, saldrá el 23 de Londres.

Highland Pride, inglés, llegó el 11 a Londres.

Highland Piper, inglés, llegó el 15 a Londres; saldrá el 9 de marzo para ésta.

Highland Glen, inglés, salió el 4 de La Plata.

Highland Loch, inglés, salió el 15 de Río de Janeiro para ésta; es esperado hoy.

Highland Rover, inglés, salió el 17 de La Plata.

Hurón, norteamericano, salió probablemente el 16 de Nueva York para ésta.

Infanta Isabel de Borbón, español, salió el 2 a las 21 de Tenerife, para ésta.

Indiana, italiano, salió el 10 de Bahía para Génova.

Limburgia, holandés, pasó el 18 por Fernando Noronha para Amsterdam; debe haber llegado ayer a Las Palmas.

Lutetia, francés, saldrá el 22 de ésta.

Mendoza, francés, salió el 16 de Marsella para ésta.

Massilia, francés, saldrá el 25 de Burdeos.

Nápoli, italiano, salió el 17 de Génova para ésta.

Oriana, inglés, saldrá el 2 de marzo de Liverpool para Montevideo y Valparaíso.

Ortega, inglés, salió el 5 de Montevideo para Valparaíso, donde debió llegar el 18.

Orania, holandés, saldrá el 15 de marzo de Amsterdam.

Principessa Mafalda, italiano, salió el 16 de Dakar para ésta; es esperado el 23 en Río de Janeiro.

Príncipe di Udine, italiano, salió el 9 de Génova para ésta.

Plata, francés, salió el 10 de Dakar para ésta.

Reina Victoria Eugenia, español, salió el 14 de ésta.

Re Vittorio, italiano, salió el 13 de Río de Janeiro para ésta.

Re d'Italia, italiano, salió el 8 de Génova para ésta, con 423 pasajeros.

Sofía, italiano, saldrá el 23 de ésta.

Southern Cross, norteamericano, salió el 15 de ésta.

Tomaso di Savoia, italiano, salió el 8 de Río de Janeiro para Génova.

Valdivia, francés, salió el 17 de ésta.

Vasari, inglés, saldrá el 25 de Nueva York para ésta.

Vandryck, inglés, salió el 8 de Nueva York, para ésta; es esperado el 21 en Río de Janeiro.

Vestris, inglés, saldrá mañana de ésta.

Vauban, inglés, salió el 3 de Río de Janeiro para Nueva York, donde debió llegar el 18.

Zelandia, holandés, saldrá el 22 de Amsterdam para ésta.

Costa Sur

Ayer salió de la dársena Sur el vapor Camarones, para Comodoro Rivadavia y escalas, con pasajeros y carga.

Bajante del río

Ayer se produjo un descenso en el nivel de la marea, por cuyo motivo fueron cerradas, a las 17, las esclusas de las dársenas, cuando el semáforo del canal Sur marcaba 19.4 pies.

Debido a esto, el vapor noruego Taurus, que debía salir del dique 2 para Rosario a cargar, no pudo hacerlo; lo mismo sucedió al vapor norteamericano Bird City, despachado para Nueva York, con un cargamento de frutos.

Puerto de La Plata

Salidas: Vapor francés Amiral S. de Lamornaix para El Havre, con frutos; id argentino Ministro Escurra para Buenos Aires, a descargar.

A salir: Vapor inglés Desna, mañana, para Liverpool y escalas, con pasajeros y carga.

Puerto de Montevideo

Entraron los vapores: inglés Avon, de Southampton; id El Paraguayo, de Londres; id Dront, de Torre Vieja; español Aya Mendi, de Pernambuco, y norteamericano West Kama, de Seattle.

ENFERMEDADES de la Mujer

Períodos difíciles

Mala Circulación - Artritismo

Cuando las pérdidas son irregulares, descoloridas o demasiado abundantes. Cuando a su aproximación, la mujer experimenta ciertas molestias características: llamaradas de calor al rostro, Vértigos, Debilidades, Sudores, Tensión de vientre, Cólicos secos, Jaquecas, Neuralgias, Vómitos, Pensamientos tristes, Insomnios, Pesadillas, conviene tomar precauciones. La sangre está alterada, pobre o cargada de impurezas; la circulación se hace mal, aparecen desórdenes nutritivos y el organismo se descompone. Son de temer toda clase de complicaciones. Una acción depurativa y modificadora de la sangre se impone. Con este motivo, el cuerpo médico aconseja, hasta en los casos más rebeldes, el regulador más poderoso y más a propósito de las funciones uterinas. El

DEPURATIVO RICHELET

cuyo uso regular durante los períodos críticos procura a las mujeres pérdidas normales, en cantidad y en duración, disminuye el dolor, restablece la circulación y protege el organismo contra los accidentes causados por las pérdidas defectuosas y las transformaciones de la edad crítica. La potencia de ese remedio se manifiesta aún con más rapidez, y siempre con toda seguridad, en el tratamiento de las crisis reumáticas y gotosas, las manifestaciones varicosas (Várices, llagas varicosas reumáticas, Flebitis), las enfermedades de la piel (Sarpullidos, Granos, Herpes, Eczemas, Psoriasis, Impetigo) y en todas las manifestaciones avariosas hereditarias o accidentales.

Pídase folleto gratis al depósito general
Venta en todas las Farmacias
Para informes:
LABORATORIOS RICHELET
PARANA 182 — BUENOS AIRES
En Montevideo: SARANDI 439

IEP

LLAGAS

en las piernas. Cura garantida sin operación ni estadía en cama, por crónicas que sean. No se abona hasta estar curado. Consulta gratis. Doctor CASARINO, Suipacha núm. 323. De 9 a 20

ECZEMA

ACNE - ULCERAS

Curación radical, garantizada, de las enfermedades de la piel, por antiguas que sean, con los

RAYOS ULTRA-VIOLETA

Instituto Médico de Fisioterapia del Dr. C. Sánches Aizcorbe
Avda. de Mayo 1157. Consultas de 8 a 18. v28

Venéreas Urinarias Piel

Especialista Dr. Malvicino
Cura rapida de Uretritis aguda y cronica
Estrecheses Cistitis Prostatitis y Ulceras
Cura de la Avariosis con Neosalvarsan 914
TUCUMAN 696 de 8-12 y de 14-20
v28

SECRETAS - AVARIOSIS

Cura radical de la SIFILIS y blenorragia por crónicas que sean. Aplicación del 914. Consulta, $ 5.—Especialista Dr. Ramos Carrión, Moreno 659, de 8 a 20. Domingos de 10 a 12. v28

Cassullo Hnos.

Cirujanos dentistas. Especialistas en dentaduras de puntos invisibles. Extracciones sin dolor. AVENIDA DE MAYO 1111. Fuerza Aérea. ANDES 280. Montevideo. Esta casa no tiene representantes en ningún punto de la República.

URINARIAS

(AMBOS SEXOS)

"EL MEJOR DE MIS AMIGOS"

De tal califica al inventor de los "CACHETS COLLAZO ANTIBLENORRAGICOS", la persona que escribe la carta siguiente. Y tiene razón. ¿Quién mejor amigo que el que con su ciencia nos ha salvado de una enfermedad grave, peligrosa y molesta? Vease la carta:

"Roberts, noviembre de 1921.

Dr. Angel García Collazo-Rosario.

Estimada y distinguido Dr.: Por la presente me tomo la libertad de saludar a Vd. como el mejor de mis amigos y doctor de esta República, pues después de padecer por varios meses de una blenorragia aguda, he sanado radicalmente con sólo tomar tres cajas de sus afamados Cachets Antiblenorrágicos, por lo cual doy a Vd. mis más sinceras gracias...N. N."

De igual modo que en la blenorragia, se obtienen resultados seguros y rápidos en las demás afecciones de las vías urinarias —ambos sexos—tales como: gonorrea (gota militar), cistitis, horquitis, prostatitis, leucorrea (flujos blancos de las señoras y niñas), vaginitis, metritis y otras análogas, aún en casos rebeldes en que otros tratamientos han fracasado.

$ 6.- la caja

POCION TONICA DEPURATIVA COLLAZO es el mejor vigorizador de los organismos débiles y purificador de la sangre. $ 4.20 m|n.

AZUCAR COLLAZO es el purgo-laxante más fácil de tomar, pues tiene igual gusto que el azúcar común. Puede usarse sin peligro desde la infancia a la vejez.... $ 0.80 y $ 2.80.

LOCION COLLAZO extirpa la caspa, evita la caída del cabello y promueve su renacimiento, $ 5 m|n.

Los productos Collazo se venden en todas las buenas farmacias del país, o en la Farmacia del Cóndor, Córdoba 884, Rosario.

Depósito por mayor en Buenos Aires: DROGUERIA AMERICANA. del doctor Angel García Collazo la que más barato vende.

Dos interesantes folletos sobre las enfermedades de las vías urinarias—ambos sexos—y los específicos Collazo, se remiten gratis y franco a quien lo solicite.

Dr. MARINO

Primario de cirugía y enfermedades de señoras del Hospital Italiano. Calle MORENO 1362. - U. T. 3184, Libertad. De 15 a 17: Lunes, miércoles y viernes. Los martes en LA PRENSA. - De 17 a 19.

Dr. RAPOPORT

Jefe del servicio de piel, avariosis y venéreas del Hosp. Ita. Ezrah. Médico del R. Mejía. Corrientes 1180. De 15 a 17. Obreros 16-20. v28

Dr. LEON PEREIRA

Profesor de la Facultad de Medicina. Enfermedades de la boca y de los dientes. En el consultorio de LA PRENSA atiende los jueves a las 9 horas. Calle Esmeralda 240.

Dr. E. FEINMANN

Electricidad médica y Fisioterapia. Reumáticos, Pulmones y Venéreas: 8 a 12. Corazón, Estómago y Nerviosas: de 15 a 18. RIVADAVIA 1425. perm.

G. FASCE, ex jefe clín. Hosp. Italiano. - Dentadura compl., $ 50; empl., 5 $; op. sin dolor dientes fijos. Rivadavia 3909, ent. Subt. Medrano. v28

Dr Angel F. Ortiz

De regreso de las clínicas europeas, atiende enfermedades del riñón, vejiga, próstata, uretra, etc. Jefe del servicio de la especialidad en el Hosp. Fernández. Cangallo 1619.

Sanatorium LAVALLE

Director: Dr. JOSE V. VARALLA
Calle LAVALLE 1750-52

Pensiones de lujo y económicas - Sala de operaciones modelo - Servicio médico permanente - Los enfermos pueden ser operados por médicos de su confianza.

Dr. NOCETI

Profesor suplente de la Facultad
Enfermedades de los OJOS Y ANTEOJOS
Calle MAIPU 585. De 13 a 17. v28

Dr. Eduardo S. Paz

Médico de la Universidad de Buenos Aires. Ex asistente a las clínicas de los doctores Widal y Labbé (París). - Enfermedades internas (pulmón, corazón, estómago, etc.) Tratamiento de la avariosis y tuberculosis. Calle CERRITO 1161. Consultas de las 17 a 19. - U. T. 636, Juncal.

CONSERVATORIO DE MUSICA DE BUENOS AIRES

Director fundador: Alberto Williams. — Bmé, Mitre 869. — 89 Sucursales. Matrícula: abierta.—Clases 1.° marzo. v3ms

"LOS LUTOS"

448 - C. PELLEGRINI - 448

Tenemos en venta los últimos modelos de tapados y capas en fina stamina, a precios convenientes.

AVISOS FUNEBRES

SEPELIOS

B. MARIA C. DE CAPURRO.—q. e. p. d.—Falleció el 18 de febrero de 1922. —Sus hijos Juan, José, Verónica C. de Domaroli y Rosita C. de Mazzucchelli; sus hijos políticos Clara C. de Capurro, María G. de Capurro, A. Emilio Demarchi y Ernesto Mazzucchelli, nietos, hermanos, hermanos políticos, sobrinos y demás deudos invitan a sus relaciones a acompañar los restos de la extinta al cementerio del Oeste, mañana lunes 20, a las 9.30. El duelo se despedirá por tarjeta. Ruégase no enviar coronas. Casa mortuoria Balcarce No. 15 Carruajes casa Lázaro Costa, Callao y Santa Fe y Rioja 280. v20

EMILIA FAPPIANO—q. e. p. d.—Falleció el 18 de febrero de 1922—Sus padres, Juan Fappiano y Ermelinda R. B. de Fappiano; su hermanita, Luisa Hortensia; su abuelita, Petrona P. de Bricou; (presente); abuelos (ausentes), tíos, primos y demás deudos invitan a sus relaciones a acompañar los restos de la extinta al cementerio del Oeste hoy domingo 19, a las 10. El duelo se despedirá por tarjeta. Casa mortuoria: Juan Bautista Alberdi 1643. Carruajes casa Lázaro Costa, Callao y Santa Fe y Rioja 280.

LUCIA MARI DE PASI.—q. e. p. d.—Falleció el 18 de febrero de 1922. confortada con los auxilios de la santa religión y la bendición papal.—Sus hijos, Enrique Pasi e Irene P. de Dulcic; sus hijos políticos, María Paterlina de Pasi y Nicolás Dulcic; sus nietos, Angel, Ricardo, Enriqueta, Pedro, Delia y Hilda Pasi, y Laura y Jorge Dulcic; su hermano, Casimiro Mori; su hermana política, Catalina Z. de Mori, sobrinos (ausentes) y demás deudos invitan a sus relaciones a acompañar los restos de la extinta, al cementerio del Oeste, hoy domingo 19, a las 10. El duelo se despedirá por tarjeta. Casa mortuoria, Carlos Calvo 3741. Carruajes Casa Lázaro Costa, Callao y Santa Fe y Rioja 280.

ANGEL SOMMARUGA.—q. e. p. d.—Falleció el 17 de febrero de 1922.—Su esposa Luisa Negrini de Sommaruga; sus hijos María y Arminda, su hijo político Margarito C. de Sommaruga; sus nietos y demás deudos invitan a sus relaciones a acompañar los restos del extinto al cementerio del Oeste, hoy domingo 19, a las 10. El duelo se despedirá por tarjeta. Casa mortuoria, Montevideo 30, Ramos Mejía, F. C. O. La conditiva fúnebre partirá de la estación Once (Bartolomé Mitre y Ecuador) a la hora indicada. Carruajes casa Lázaro Costa, Callao y Santa Fe y Rioja 280.

JOSE SIANDRA—q. e. p. d.—Falleció en Temperley el 18 de febrero de 1922 —Su esposa Carmen B. de Siandra; sus hijos Alfredo, Elvira, María Esther y Alberto, su madre política, hermanos políticos, primos, sobrinos y demás deudos invitan a sus relaciones a acompañar los restos del extinto al cementerio de Lomas, hoy domingo 19, a las 10 horas. Casa mortuoria, Suárez 681, Carruajes casa Leguizamón y Cía.

VICENTE FERRARI.—q. e. p. d.—Falleció el 18 de febrero de 1922.—Su señora madre Valentina Giroldi viuda de Ferrari; sus hermanas Luisa, Isabel y Félix, abuelos, tíos, primos y demás deudos invitan a sus relaciones a acompañar los restos del extinto al cementerio del Oeste hoy domingo 19, a las 9 horas. El duelo se despedirá por tarjeta. Casa mortuoria, Boedo 59. Carruajes casa Salvador Marino, Rivadavia 3681, Buines 37.

ALBA PANE—q. e. p. d.—Falleció el 18 de febrero de 1922 —Sus padres Carlos Pane y Catalina F. de Pane; sus hermanos Josefina, Angela, Carlos, Pedro, Dante, Dora y Amadeo Pane; su hermano político Daniel Scarpati; tíos, primos, sobrinos y demás deudos invitan a sus relaciones a acompañar los restos de la extinta al cementerio del Oeste, hoy 19 a las 9.30. El duelo se despedirá por tarjeta. Se ruega no enviar coronas. Casa mortuoria, Suárez 1266. Carruajes en la cochería Tacuarí, calle Tacuarí 342.

GUSTAVO V. FORT.—q. e. p. d.—Falleció el 18 de febrero de 1922. Su esposa Angela Hernández de Fort, sus hijas Raquel, Alina y Marta; su señora madre Alina L. de Fort; su señora madre política Rosa R. de Hernández; sus hermanas Amelia F. de Ametta, Lucía y Rosa F. de Dunselmann; sus hermanos políticos, tíos, sobrinos, primos y demás deudos invitan a sus relaciones a acompañar sus restos al cementerio del Oeste, hoy domingo 19 a las 10. Casa mortuoria, Sarachaga 4559.—Nota: Servicio casa Miras, Balcarce 212 y Callao y Córdoba.

BERNARDO LARRALDE.—q. e. p. d. —Falleció en General Rodríguez el 18 de febrero de 1922.—Su esposa María Iriarte de Larralde, sus hijos María, Teresa, Ernesto, Felisa, Angela y Aurelia Larralde; sus hijos políticos Juan Garricaburu y Juana Dotse de Larralde, sus nietos, sobrinos y demás deudos invitan a sus relaciones a acompañar los restos del extinto al cementerio local, hoy domingo 19, a las 16.30. Cochería de Juan Sallaberry (hijo).

CLEMENTINA LUCIO—q. e. p. d.— Falleció el 18 de febrero de 1922.— Su padre Venancio Lucio; sus hermanos primos y demás deudos invitan a sus relaciones a acompañar los restos de la extinta, al cementerio del Oeste, hoy domingo 19, a las 10.30. Casa mortuoria, Río Bamba 920. Servicio de la Compañía Nacional de Carruajes y Automóviles, Callao esq. Tucumán y Río Bamba 966.

MERCEDES ALBA DE ORR—q. e. p. d.—Falleció el 18 de febrero de 1922, confortada con los auxilios de la santa religión y la bendición papal.—Las familias de Giralt, Amadeo y Alfonsa y demás deudos invitan a sus relaciones a acompañar sus restos al cementerio del Norte, mañana lunes 20, a las 9.45. En la basílica del Socorro se oficiará una misa de cuerpo presente a las 10. El duelo se despedirá por tarjeta). Casa mortuoria, Las Heras 1715. Servicio de la Compañía Nacional de Carruajes y Automóviles, Callao y Tucumán, y Río Bamba 966.

MARIANA PARENTI Vda. DE DONISI—q. e. p. d.—Falleció el 18 de febrero de 1922.—Sus hijos Adelaida D. de Barbaro, Emilia D. de Vietri, Carmen D. de Caldoni, Elvira D. de Braccone, Peña María D. de Bettini y María Donisi; sus hijos políticos Francisco Barbaro, Ippolito Vietri, Alejandro Caldoni, Alfredo Braccone y Alberto Bettini; sus nietos y demás deudos invitan a sus relaciones a acompañar los restos de la extinta al cementerio del Oeste, hoy domingo 19, a las 10. El duelo se despedirá por tarjeta. Casa mortuoria, Rincón 950. Nota: Servicio casa González Hnos. Belgrano 2970, Av. La Plata 824 y Av. Sáenz 893.

FELIPE BASSO.—q. e. p. d.—Falleció el 18 de febrero de 1922.—Sus hijos Teresa B. de Ratto; Victoria B. de Converso; Luisa B. de González; Julia B. de Guerrero; y Eduardo; sus hijos políticos Rodolfo Ratto; Domingo Converso; Antonio González y José Guerrero, sobrinos y demás deudos invitan a acompañar los restos del extinto al cementerio del Oeste, hoy, a las 11.30. Casa mortuoria, Jorge Newbery 3765. Nota: Carruajes casa Sierra, Federico Lacroze 4168, Triunvirato 2301 y Rivera 1375.

JOSEFA C. DE MAYOCHI.—q. e. p. d. —Falleció el 17 de febrero de 1922.— Su esposo Ernesto A. Mayochi; sus hijos Ernesto, Alda, Margarita, Alcira, Juana y Zulema; hermanos Rosa, Ana, Juan y Domingo Carnelli; tíos, primos y demás deudos invitan a acompañar los restos de la extinta al cementerio del Oeste, hoy a las 9.30. Casa mortuoria, Añasco 2760. Nota: Carruajes casa Sierra, Federico Lacroze 4168, Triunvirato 2301 y Rivera 1375.

JOSE MALLO.—q. e. p. d.—Falleció el 19 de febrero de 1922.— Sus hijos Carmen M. de Rey, Dolores y María Josefa; sus hijos políticos Manuel Rey y Juan Pandelo; hermana, nietos, hermanos políticos, sobrinos y demás deudos invitan a sus relaciones a acompañar los restos del extinto al cementerio del Oeste, hoy, a las 11, Casa mortuoria, Giribone 260. Nota: Carruajes casa Sierra, Federico Lacroze 4168, Triunvirato 2301 y Rivera 1375.

PARTICIPACION DE SEPELIOS

FILOMENA S. DE AMORETTI. — q. e. p. d. — Falleció el 13 de febrero de 1922. Sus hijas María Aly A. de Klein y Edelmira A. de Realmonte, sus hijos políticos Carlos Klein y América A. Realmonte, su nietita, hermanos políticos, primos, sobrinos y demás deudos participan el fallecimiento y que ayer fueron inhumados sus restos en el cementerio del Oeste. Casa mortuoria: Callao 669. Servicio Casa Perissé.

MISAS Y FUNERALES

NICOLAS MASCI—q. e. p. d. Falleció el 20 de agosto de 1921. La familia invita a sus relaciones a la misa que por el eterno descanso de su alma se celebrará en la parroquia San Bernardo (Villa Crespo), mañana lunes 20, de 8 a 9. Favor que agradecerán.

MARGARITA SCANDELLA DE GREGORI—q. e. p. d.—Falleció el 20 de febrero de 1920.—La familia invita a sus relaciones a las misas que por el eterno descanso de su alma se celebrarán mañana lunes 20 a las 10.30, en la bóveda de la familia en el cementerio del Oeste.

BLAS PALMA.—q. e. p. d.—Falleció el 20 de febrero de 1921.—La familia invita a sus relaciones a las misas que por el eterno descanso de su alma se rezarán en el templo de San Carlos, mañana lunes 20 de 8.30 a 10. La familia asistirá a la última misa. Favor que se agradecerá. v20

HECTOR F. GALAN.—q. e. p. d.— Falleció el 20 de febrero de 1921.— Su esposa, su hijita, su señora madre, hermanos y demás deudos agradecerán a sus relaciones los acompañen a la misa que por el eterno descanso de su alma, se rezará mañana lunes 20, a las 9.30 horas, en la iglesia del Espíritu Santo.

FELICIANO DEL SAR.—q. e. p. d.— Falleció el 24 de diciembre de 1921. Su esposa Florentina R. D. de del Sar, su hija María Celia, su hermano Esteban, sobrinos, primos y demás deudos invitan a sus relaciones al funeral que se oficiará en la iglesia Balvanera, Bartolomé Mitre y Ancuénaga, mañana 20, a las 10. El duelo se despedirá por tarjeta.

MARIA CELLE DE RAGGIO.—q. e. p. d.—Falleció el 20 de febrero de 1921.— Sus hijos Rómulo, Adela, María (ausente), Nilda, Rosa (ausente) y Andrés, sus hijos políticos Angel Seitun, José De Luca (ausente), Juan Seitun, Emilio Seitun (ausente) y Rosa E. Linares, sus nietos, hermanos, hermanos políticos y demás deudos invitan a sus relaciones al funeral que por el eterno descanso de su alma se celebrará mañana lunes 20 en la capilla de Nuestra Señora de las Victorias, (Paraguay y Libertad), a las 10. Favor que agradecerán. El duelo se despedirá por tarjeta.

DOMINGO ECHEVERRIA—q. e. p. d. J. MIGUEL ECHEVERRIA—q. e. p. d.—Falleció el 4 de diciembre de 1919, confortados con los auxilios de la santa religión y la bendición papal.—Su esposa y madre Juana H. de Echeverría; hijos y hermanos Juan y Fermín Echeverría; hijas políticas y hermanas políticas María E. Rocca y Teresa Hirigaray; nietos, sobrinos y demás deudos invitan a sus relaciones al funeral que por el eterno descanso de sus almas se oficiará en la iglesia de la Inmaculada Concepción (Tacuarí e Independencia) mañana lunes 20, a las 10. Favor que se agradecerá. El duelo se despedirá por tarjeta. v20

BRAVO BARROS & Cía

AVISOS NUEVOS

Hoy.—En la Av. Federico Lacroze. Entre Avenida Cabildo y Tres de Febrero. Dos lotes únicos, de 12 varas por 46. Entre preciosas residencias. Con opción. Base $5 la vara cuadrada. A plazos.
HOY, a las 17, en los mismo terrenos.—BRAVO BARROS y Cía. 1p

Hoy. — Dos casas en Flores. Muy baratas. Para renta. Lobos 3020 esquina Castañón y Lobos 3034. A una cuadra de San Pedrito y Merlo y 4 de Directorio y del tranvía. Base, 4.000 $ cada casa.
HOY, a las 17, en las mismas.—BRAVO BARROS y Cía. 1p

Hoy—Esquina al Sud. Frente a la avenida Chiclana y al tranvía. Pasajones esquina Pirovano, a una cuadra de Caseros y 2 de Avenida La Plata. Base, $ 1.500.
HOY, a las 16, en el mismo terreno.—BRAVO BARROS y Cía. 1p

Hoy—5 casas en Lomas. Centralísimas. En la mejor ubicación. General Rodríguez esquina Boedo, a una cuadra de la plaza y del tranvía y a 3 de la estación. Bases de $ 2.000, 3.000, 7.000 y 18.000.
HOY, a las 16, en las misma propiedades.—BRAVO BARROS y Cía. 1p

Hoy — En Villa Ballester 3 lotes en la más linda ubicación de la localidad, Boulevard Lacroze esquina Pueyrredón. Adoquinado pago. Entre preciosas residencias. A tres cuadras al N. de la estación. Base, $ 8 la vara. Con opción.
HOY, a las 16.30, en los mismos terrenos.—BRAVO BARROS y Cía. 1p

Hoy — En Villa Ballester Casa Constitución entre San Martín y Las Heras, a tres cuadras de la estación. Con terreno amplio. Base, $ 4.000 a plazos.
HOY, a las 16, en la misma.—BRAVO BARROS y Cía. 1p

CASAS

Títulos perfectos. Seña 8 o|o. Comisión 2 o|o

Federico Lacroze y Cabildo. — Dos lotes espléndidos para edificar. Avenida Federico Lacroze entre Cabildo y 3 de Febrero, rodeados de preciosas residencias, a tres cuadras de la estación Colegiales. Dimensiones excepcionales. Con opción. Base, $ 15 la vara. Mitad al contado y mitad a un año, 8 o|o.
EL DOMINGO 19 de febrero, a las 17 horas, en los mismos. Miden 12 varas por 46 cada lote. Superficie 552 v. c. Frente al S. E. distan 50 varas de la esquina de Cabildo. Aprovechen. Escribano Fernández Villegas. — BRAVO BARROS y Cía. f13

Casa y terrenos en Villa Ballester. A tres cuadras de la estación, en lo mejor de la localidad. Una casa y 9 lotes espléndidos para chalets o casas-quintas. Bases, $ 4.000 la casa y $ 3 la vara los terrenos. Mitad al contado y mitad a 1 y 2 años, 7 o|o.
EL DOMINGO 19 de febrero, en los mismos.
A las 16.30: Terrenos frente a Lacroze y Pueyrredón. Con adoquinado pago. 9 lotes de 11v54 y 8v66 por 38v97 y 47v63. Superficies 449 y 499 varas. Cercados con alambre tejido. Escribano señor Julio Palmeira. Solicítense planos.—BRAVO BARROS y Cía. f13

2 casas al Sur de Flores. — Muy baratas. Lobos 3020 y 3034, esquina Castañón. A una cuadra de las avenidas San Pedrito y Merlo, adoquinadas, y a 4 de Directorio y del tranvía. Base, pesos 4.000 cada casa.
EL DOMINGO 19 de febrero, a las 17 horas, en las mismas. Son iguales y constan de tres habitaciones, cocina, dependencias, galería y patio. — BRAVO BARROS y Cía. f12

Casa en Mar del Plata.—Santiago del Estero 2875, entre Alvarado y Castelli. A siete cuadras al SO. del bulevar Unión y de la plaza Mitre, y a de la estación nueva. Con llave en mano. Base única, $ 8.000.
EL DOMINGO 19 de febrero, a las 17, en la misma, 10 varas por 50. Cuatro habitaciones, dos de servicio, garage al frente, cocina, cuarto de baño y patio de mosaico, luz eléctrica y agua corriente. Visítese.—BRAVO BARROS y Cía. f13

Casa en Vicente López.—Para vivir todo el año. General Urquiza 850, entre Segurola y Tapiales, a una cuadra de Roca (adoquinada) y a dos y media de la estación. Moderna, muy cómoda, con jardín. Base, $ 30.000. Mitad al contado y mitad a 2 años. 8 o|o. Llave en mano.
EL VIERNES 24 de febrero, a las 15 (3 p. m.), en nuestro hall, 10 varas por 56 vs. 24, y un martillo a favor de 11 varas por 10. Terraza, hall, sala, comedor, tres dormitorios, baño instalado, antecomedor con sótano, cocina amplia y completa, pieza y baño sirvientes, molino con depósitos, galpones, jardín al frente, costado y fondo; construcción a todo costo. Visítese. BRAVO BARROS y Cía. f16

5 Casas en Lomas. Centrales.— Boulevard General Rodrigues esquina Boedo. En la mejor ubicación, a 1 cuadra de la plaza y del tranvía, a 3 al S. de la estación. Bases de $ 2.000 a $ 18.000.
EL DOMINGO 19 de febrero, a las 16, (4 p. m.), en las mismas.
BOEDO 388, esq. RODRIGUEZ: 14x90 por 30v39. Dos locales, seis habitaciones, baño, dos cocinas, dependencias. Base $ 18.000.
Gral. RODRIGUEZ 91: 9v10 por 30v39. Dos galpones de cinc, caballeriza y piso de piedra. Base, $ 7.000.
BOEDO 386: 15v28 por 24 varas: Comedor, dos habitaciones, 1 más chica, baño, cocina, pileta. Base, $ 7.000.
BOEDO 353: 7v16 por 24. Una habitación, depósito, caballeriza, con altillo y patio. Base, $ 2.000.
BOEDO 362: 7v16 por 24. Una habitación, cochera, caballeriza con altillo, patio. Base, $ 2.000.
Luz eléctrica, agua corriente. En el terreno existe más superficie que las establecidas. Escribano Sr. P. S. Gargiulo.—BRAVO BARROS y Cía. f17

Casa, Tacuarí 1238. — Para habitar o para renta. Entre San Juan y Cochabamba; a tres cuadras de la plaza Constitución. Seña, $ 50.000, suma que reconoce en hipoteca hasta septiembre de 1922, con opción a 1 año más al 8 o|o. Se compra sin dinero.
EL VIERNES 24 de febrero, a las 16, en nuestro hall, 8.50 varas por 70. Hall, sala, comedor, cinco habitaciones, baño, cocina completa, despensa, pieza madera, patio cubierto y fondo. Visítese de 14 a 17.— BRAVO BARROS y Cía. f17

Para habitar — Central. En Flores. Ramón L. Falcón 3206 esquina Memorilliar. A una cuadra de Rivadavia, a 2 de la plaza e Iglesia, entre lindas residencias. Amplia casa baja, muy confortable. Base, $ 45.000. Mitad al contado y mitad a un año con 7 1|2 o|o. Con llave en mano.
EL SABADO 25 de febrero a las 16 en la misma, 12 varas a Falcón por 44v20 a Membrillar, vestíbulo, sala, antesala, escritorio, comedor, 5 dormitorios, cuarto de baño, cocina con económica, pieza y baño, sirvientes, patios con plantas de adorno y entrada independiente para el servicio. Visítese de 15 a 17. — BRAVO BARROS y Cía. f16

5 Casas en Lomas. Centrales.— Boulevard General Rodrigues esquina Boedo. En la mejor ubicación, a 1 cuadra de la plaza y del tranvía, a 3 al S. de la estación. Bases de $ 2.000 a $ 18.000.
EL DOMINGO 19 de febrero, a las 16, (4 p. m.), en las mismas.
BOEDO 388, esq. RODRIGUEZ: 14x90 por 30v39. Dos locales, seis habitaciones, baño, dos cocinas, dependencias. Base $ 18.000.
Gral. RODRIGUEZ 91: 9v10 por 30v39. Dos galpones de cinc, caballeriza y piso de piedra. Base, $ 7.000.
BOEDO 386: 15v28 por 24 varas: Comedor, dos habitaciones, 1 más chica, baño, cocina, pileta. Base, $ 7.000.
BOEDO 353: 7v16 por 24. Una habitación, depósito, caballeriza, con altillo y patio. Base, $ 2.000.
BOEDO 362: 7v16 por 24. Una habitación, cochera, caballeriza con altillo, patio. Base, $ 2.000.
Luz eléctrica, agua corriente. En el terreno existe más superficie que las establecidas. Escribano Sr. P. S. Gargiulo.—BRAVO BARROS y Cía. f17

Casa, Tacuarí 1238. — Para habitar o para renta. Entre San Juan y Cochabamba; a tres cuadras de la plaza Constitución. Seña, $ 50.000, suma que reconoce en hipoteca hasta septiembre de 1922, con opción a 1 año más al 8 o|o. Se compra sin dinero.
EL VIERNES 24 de febrero, a las 16, en nuestro hall, 8.50 varas por 70. Hall, sala, comedor, cinco habitaciones, baño, cocina completa, despensa, pieza madera, patio cubierto y fondo. Visítese de 14 a 17.— BRAVO BARROS y Cía. f17

Para habitar — Central. En Flores. Ramón L. Falcón 3206 esquina Memorilliar. A una cuadra de Rivadavia, a 2 de la plaza e Iglesia, entre lindas residencias. Amplia casa baja, muy confortable. Base, $ 45.000. Mitad al contado y mitad a un año con 7 1|2 o|o. Con llave en mano.
EL SABADO 25 de febrero a las 16 en la misma, 12 varas a Falcón por 44v20 a Membrillar, vestíbulo, sala, antesala, escritorio, comedor, 5 dormitorios, cuarto de baño, cocina con económica, pieza y baño, sirvientes, patios con plantas de adorno y entrada independiente para el servicio. Visítese de 15 a 17. — BRAVO BARROS y Cía. f16

TERRENOS

Títulos perfectos. Seña 8 o|o. Comisión 2 o|o

Para edificar — Al Sur — freno Patagones esquina Pirovano (continuación de Mármol). Frente a la Chiclana, a una cuadra de Caseros al Este de Av. La Plata. En manzana edificación. Base $ 1.500.
EL DOMINGO 19 de febrero a las 17, la misma, 11v22 al S. sobre Patagones, 10v10 al E. sobre Pirovano.—BRAVO BARROS y Cía.

Terrenos en Villa Ballester, en Haedo. — Dos lotes bien ubicados, frente del liquidador de la razón social viuda de A. Volpi e hijos, Dr. Miguel Esteves.
EL JUEVES 23 de febrero, a las 15, en nuestro hall, 351 San Martín 361.
EN VILLA BALLESTER: Terreno boulevard Lacroze esquina Massini, frente a la plaza y a 11 cuadras al Norte de la estación. Entre casas de familia. 29v09 al N. sobre Massini por 38v37 a Lacroze. Sin construcciones existentes no se incluyen en la venta. Base, $ 1.318.23.
EN HAEDO: Terreno, Flora entre Independencia y Constitución, a 5 cuadras al Sur de la estación del F. C. O. y frente de edificación. 10 varas al N. E. por 28 varas. Base, $ 650. Escrituras por ante el escribano señor Alberto M. Haedo.—BRAVO BARROS y Cía. f16

CAMPOS

Títulos perfectos. Seña 8 o|o. Comisión 2 o|o

10.000 hectáreas en Puán, en lotes, con cédulas y a plazos. El establecimiento conocido por "San Pedro", (antes "La Lux"), a 30 cuadras al Sud de la estación Rondeau, a dos leguas y media del pueblo y estación Villa Iris, ambas del F. C. P., (ramal de Bahía Blanca a Mar del Plata) a 106 kilómetros del puerto y ciudad de Bahía Blanca. Tierras desocupadas, en su mayor parte inmejorables para ganadería y agricultura, sin desperdicios, con aguas de calidad superior. En venta 59 lotes de 100 a 600 hectáreas, entrando en uno de ellos el casco de la estancia con valiosas mejoras. Base $ 70 y 95 la hectárea. Los lotes reconocen hipotecas en cédulas argentinas, de $ 4.400 a $ 42.200 para cada lote, con las que podrán continuar los compradores. El excedente podrá abonarse $ 25 por cada una hectárea al contado y el resto a diez años de plazo, 7 o|o de interés.
EL DOMINGO 19 de febrero, a las 15, en Puán, en el Hotel del Pueblo. Lindan: con la viuda de Gómez, Ramón Rivero, Juan Hamberger, Pedro M. Moreno y Blanco. Alambrado en el perímetro y dividido en 7 potreros. Lote No. 17, casco de la estancia; casa principal de material, con comedor; cinco habitaciones, cuarto de baño, cocina, corredores, gran galpón de material, bañaderos para ovejas y bretes. Escribano señor Alfredo Sosa. El campo se entregará desocupado. Visítese por Rondeau, es muy conocido. Mayores informes y planos, 351 San Martín 361, (B. Aires).—BRAVO BARROS y Cía. f16

La chacra de Volpi, en Morón. —En cédulas. Lo mejor que puede adquirirse a 30 minutos de plaza de Mayo. 8 hectáreas, en 6 fracciones de 6, 7 y 8 hectáreas que comprenden los lotes 1, 2, 3, 4, 5 y 6 de la conocida chacra. A 5 cuadras al Oeste del camino macadamizado de Morón a Campo Mayo que permite llegar en automóvil con toda facilidad, a 15 justos al O. de la estación del F. C. O., cinco de ellas serán electrizadas dentro de pocos meses y lindando con casas del pueblo. Terrenos espléndidos, parejos, trabajables para quintas de recreo, cabañas, tambos, quintas de verdura, pequeños alfalfares y hasta para dividirlo en lotes, pues en sus contornos se realiza a tanto la vara. Por orden del liquidador de la razón social viuda de A. Volpi e hijos, Dr. Miguel Esteves. Bases de $ 12.230 a $ 18.114. Reconocen hipotecas en cédulas argentinas por sumas que varían entre $ 8.900 y $ 13.800. Hipotecas con las que continuarán los compradores a estilo de plaza.
EL JUEVES 23 de febrero, a las 15, en nuestro hall, 351 San Martín 361. Cada lote está alambrado en el perímetro y da frente a calles. Entrega inmediata. Visítese por Morón. Escrituras por ante la escribana del señor Alberto M. Haedo. Informes y planos, 351 San Martín 361.—BRAVO BARROS y Cía. f16

Estanzuela en Chascomús. — "La María" 548 hectáreas, 89 áreas, a legua y media al Este de la estación Gándara del F. C. Sud, a 3 al S. E. de Altamirano, a 3 1|2 al N. E. de Chascomús y a dos horas de la capital. Campo de primer orden, conocido como lo mejor de la zona, con aguas riquísimas, abundantes pastos de cuguerda y vallosas maderas. Base, $ 400 la hectárea. Reconoce una hipoteca de $ 28.000 o|s. ($ 51.000 cll.), que vence el 15 de marzo de 1923, al 8 o|o interés anual. Además podrá constituirse una segunda hipoteca por $ 50.000 cll. a un año de plazo, al 7 o|o de interés.
EL VIERNES 24 de febrero, a las 15 horas, en nuestro hall. Linderos: "El Pino" de Labrid, Recalde, Humara, Novas, Jaureche, Guevara, Carrique, Guillermo y Jorge Bell. Alambrado en el perímetro y dividido en 8 potreros, con 7, 8 y 9 hilos. Casa habitación moderna, con terraza, 8 habitaciones principales y dependencias generales. Galpón para tareas con 20 boxes, galpón de material, galpón para carneros, dependencias para cerdos, cochera y caballeriza, tinglado, dos molinos con tanques de 100.000 litros, bebederos, corral, manga, bañadero, monta, frutales y forestales, alfalfares, huerta y jardín. Visítese por Gándara. Es muy conocido. Puede revisarse en el día. Informes y planos, 351 San Martín 361. — BRAVO BARROS y Cía. f16

Corral y Lauría
Ex socios de la casa José Conti y Cía.

Base $ 4.000. Casa en V. Devoto, a 2 cuadras de los tranvías 86 y Lacroze, Esquina Vallejos, Sanabria y Av. Lincoln. Amplio terreno con jardín y plantas frutales. Edificio de 4 piezas, galería, vestíbulo y dependencias, se liquidará.
El DGO. 19 de febrero, a las 16. v19

Base $ 2.000. Casa en V. Devoto, lindera a la anterior. Consta de 3 piezas, galponcito y dependencias. Renta, $ 46.
El DGO. 19 de febrero, a las 16. v19

En Flores. Av. Alberdi (P. Unidas) 3514|20. Hermosa casa moderna que produce gran renta. Con infinidad de tranvías al frente. Cloacas y adoq. pago. Consta de sala de negocio, 3 dormitorios, vestíbulo, cocina y pieza de servicio, tirantes de hierro, carpintería de pedreto. Base, $ 12.000

Y. L. Labaqui y Cía.

...Barracas con edificio. ...calle Iriarte, entre Unidos y Cartagena, 10 x 30. Venta ad-corpus. ...calle Iriarte, entre Unidos y Cartagena, 10 x 30. Venta ad-corpus. ...Rivadavia 7362, entre Ecuador y Bolívar

Juan A. Rúa y Cía.

REMATES DE HOY

ALTOS Y BAJOS
AV. DUEDO 1902/8
esquina Matán 5709. Noyola y familia y otra habitación. Sueldo, $ 20.000, a plazos.

LLAVE EN MANO
EN VILLA DEVOTO
Lacar 4339. Buena casa. 10x45 varas. Base, $ 13.500, a plazos.

GORRITI 3933
Mide 10x36 vs. Muy recomendable. Base, $ 12.000, facilidades 6.000 cédulas.

LLAVE EN MANO
CASTILLO 646
Moderna casa. Base, $ 11.000 (7.000 a 1 o 2 años).

LLAVE EN MANO
TANDIL 2683 y VARELA
Una monadita por $ 9.000, inclúidas 4.000 cédulas y 2.000 en mensualidades.

EN PUEYRREDON
Sobre el ángulo. 3 espléndidos terrenos. Base, $ 1.50 la v. c.; 1/4 parte al contado, saldo a 1, 2 y 3 años.

Detalles en los avisos respectivos.

JUAN A. RUA y Cía.

Altos y bajos: moderna propiedad. Negocio, familia y casa-habitación en altos. Av. Boedo 1902/8 esq. Matán 5706. Zona que nada tiene que desear de los mejores barrios de nuestra metrópoli. Base $ 20.000 a plazos. Magnífico edificio, con tirantería hierro y techos sueltos. Bajos: gran salón, 2 salas, baño, cocina, w. c. y pieza servicio. Altos: 5 salas, vestíbulo, baño, cocina, w. c. y pieza servicio y terraza. Detalles de las construcciones modernas, sólidamente construidas. Cloacas y adoquinados pagos. Renta anterior $ 320, actual $ 330. Visitese.
HOY DOMINGO 19, a las 18, en la misma.—Juan A. Rúa y Cía. Orden 11.628. f12

En Villa Devoto, llave en mano
Muy buena casa en el barrio de los chalets. A 1 cuadra de la estación F. C. P., y tranvías 35 y 36; Lacar 4339, entre Bergurola y Sanabria. Base $ 12.500 a plazos. Mide 10x45 vs., adoquinado pago. Verja, jardín, 3 habitaciones, comedor que cuadra, baño, cocina, pieza servicio, lavadero, etc. Galería material, yesos, mosaicos, frutales, etc. Visítese.
HOY DGO. 19, a las 15.30, en la misma. —Juan A. Rúa y Cía.—Ord. 11.591. f12

Gorriti 3933 y Avda. Medrano.
En lindísimo barrio; a 2 cuadras de la Av. Córdoba. Base $ 12.000 incluidas 6.000 cédulas. Sobre magnífico terreno de 10x56 varas, con cloacas y adoquinado pago. Sala, zaguán, 3 habitaciones, cocina, w. c., balaustrada, etc. Recomendable por su notables medidas e interesante ubicación. Renta actual 110 $, puede dar más. Visítese.
HOY DGO. 19 a las 17, en la misma.—Juan A. Rúa y Cía. Orden 11.602. f12

Llave en mano: Castillo 646.—
Y Acevedo. Moderna casa a 2 cuadras de las Avdas. Córdoba y Canning. Base, pesos 11.000. ($ 7.000 a 1 o 2 años). En cal; tirantería de hierro, cloacas y adoquinado pago. Sala, balcones, celosías y frente piedra, zaguán con enduidos, cancel, 5 habitaciones, cocina, baño, w. c., 1 pieza en altos y terraza. Galería, yesos, mosaicos, balaustrada, etc. 10x30v07. Se entregará desocupada. Visítese.
HOY TDOMINGO 19, a las 17.30 horas, en la misma.—Juan A. Rúa y Cía.—Orden 11.592. f12

Una monadita en Flores. —
Llave en mano. Base, $ 6.000 incluidas 4.000 cédulas y $ 2.000 en mensualidades. El excedente al contado. Tandil 2683 y Varela, a 1 cuadra de Av. Directorio, tranvía 56, a 2 del 45 y 48 por Juan B. Alberdi y 4 de Rivadavia y subterráneo. Edificio moderno: sala con gran frente piedra, balcones y celosías hierro, 3 habitaciones, cocina, baño y 1 pieza. Tirantería hierro, galería, empapelados, yesos, mosaicos, luz eléctrica, plano de cloacas aprobado, etc. Adoquinado pago. Visítese por la tarde.
HOY DOMINGO 19, a las 16.30, en la misma.—Juan A. Rúa y Cía.—Orden 11.631. f12

En Pueyrredón: Sobre el ángulo. Base $ 1.50 v/c. 1/4 parte al contado, saldo a 1, 2 y 3 años, 2 espléndidos terrenos con adoquinado pago, cercos, vereda y 1 casilla; calle Franco 3560, entre Bolivia y Sud América, a 50 mts. de la estación, en lo más importante y pintoresco de la localidad. Están unidos, 10x17.90 vs. c/u. Para chalets, casa quinta o amplia casa de familia.
HOY DOMINGO 19, a las 16, en los mismos. Planos a Juan A. Rúa y Cía., Av. de Mayo 508/72.—Orden 11.603. f12

AVISOS NUEVOS

Dos casas con cédulas en Palermo y un terreno lindero. Base 6.000 $ ajena a deducir 4.600 cédulas y $ 10 v/c. el terreno. Gorriti 5789 llave en mano y 5791 esquina Carranza. Cada casa sala frente piedra, zaguán, 2 habitaciones, cocina y baño. En cal, tirantería de hierro, puertas y celosías de cedro, cloacas y adoquinado pago. Visítese.
EL DOMINGO 26 a las 16.—Juan A. Rúa y Cía. f19

E. Pérez Bravo

En Villa Madero, a 4 cuadras de la estación, espléndida fracción de 1.700 varas cuadradas, con frente a 3 calles, Las Flores, Las Sierras y Rosario, terreno completamente alto. Como judicial. Base $ 800. Seña 5 o/o. Comisión 5 o/o.
HOY DOMINGO 19 de febrero, a las 17 horas, en los mismos. Por informes y planos, Lavalle 477.—E. Pérez Bravo. v19

Juan P. Melo y Cía.

M. Acosta y Junta. Ideal esq. vacía, de 12x31. Sin base.
HOY DOMINGO 19, a las 16 horas. 1p

Av. Rivadavia, Goya y Bogotá
—Lote esq. para edif., de 272 v. c. Base 2 pesos la v. c. adeq. pago.
HOY DOMINGO 19, a las 17 horas. Datos P. Goyena 9. 1p

Rodolfo E. Louit y Cía.

ALGO BUENO

Propiedades modernas, bien distribuídas, con ubicaciones de merecido prestigio, de renta perenne y a precios exiguos. Conviene visitarlas.

Judicial. Avenida Entre Ríos 2681-2-5. Excelente propiedad, con 3 pisos. Es moderna, muy cómoda y baratísima. Base, $ 66.585.44 m/legal.
EL 6 de marzo, a las 16, sobre la misma. 1p

Judicial. Propiedad Manuel García, con 4 habitaciones baño y dependencias de estilo. Conviene ocuparse de ambas propiedades. Base, $ 8.066,70 m/legal
EL 6 de marzo, a las 16.30, sobre la misma. 1p

SUIPACHA

253 Hs. DE CAMPO IDEAL a $ 280.Ha.

1p

Conocido por Villafañe, dividido en 3 potreros y con mejoras. Dista 2 y 1/2 leguas estación Suipacha, y próximo a pasar por el que lo rodean. Apto para ganadería y agricultura, agua excelente y lista para inmediata explotación. Piden plazo. Base, $ 280 hectárea.
Para el 16 de marzo, a las 15, en ajedicinas, Rivadavia 66, escritorio. — Rodolfo E. Louit y Cía., Casilla 541. 1p

Marcelino y González

HOY

Desocupado — Chalet en Flores. Lobos 4250, 5716 y Esteban Echeverría. Tranvía 56 al frente y a un paso de Rivadavia. En la mejor ubicación de Flores. Paraje aristocrático, donde se construyen los más lujosos palacetes. Sala, escritorio, comedor, 3 dormitorios, pieza servicio, baño, terraza, adoquinado pago, cédulas, cielorrasos decorados, un amplio hall, pisos imitación papel, jardín al frente, una verja artística, instalación eléctrica, etc. Base $ 9.500, a plazos.
HOY DOMINGO 19 de febrero, a las 16, allí. f12

Desocupada. Triunvirato y Gurruchaga. A un paso, Calle Murillo 824, 12x25. Comedor y 3 habitaciones, adoquinado y cloacas. Alta renta. Base $ 9.500, a plazos.
HOY DOMINGO 19 de febrero, a las 15, allí. f12

Desocupada — En el barrio de los palacios. Holmberg 2165 y Juramento. Sobre estación Coghlan. 10x35. Comedor, 3 habitaciones, galerías, baño, jardín, adoquinado pago etc. Base $ 1.000 al contado y $ 600 en cédulas.
HOY DOMINGO 19 de febrero, a las 16.30, allí. f12

Base $ 500 al contado y 4.000 a plazos.—A sólo 10 metros justos de la estación Liniers (tren eléctrico), Francisco de Viedma núm. 6073. Adoquinado pago. Casa chalet. 12x30. Jardín, galerías, dos habitaciones, baño, cocina, etc.
HOY DOMINGO 19 de febrero, a las 11 de la mañana allí. f12

Por $ 1.000 al contado y 6.000 a plazos.—Casa lindera a la anterior, Francisco de Viedma 6093, esquina Cuzco. 12x30. Bonita casa, amplios jardines, 2 habitaciones, baño, cocina, w. c., etc. A sólo 10 metros de la estación y del tranv. 3 comb. subterráneo.
HOY DOMINGO 19 de febrero, a las 11 de la mañana, allí. f12

Desocupada. En Ramos Mejía. Sobre la estación. Calle Gelly y Obes esquina Brasil. "Villa Matilde", una preciosa casa de 15x60, con sala frente imitación piedra, zaguán, puertas y balones de hierro artístico, puerta cancel, dos habitaciones más, celosías de hierro, baño, molino con agua semisurgente, cañerías en el jardín, instalación eléctrica, árboles frutales y forestales; en resumen: la casa ideal para vivir. Base $ 1.500, todo a plazos. Se compra sin dinero. Dista pocos pasos de la estación, con servicio de tren eléctrico.
HOY DOMINGO 19 de febrero, a las 16.30 de la mañana, allí. f12

Av. San Martín al 2400 — Base $ 1.150. Terreno de 10x50 vs. A 20 metros sobre la calle Ramírez. Lote 35, manzana B. Gran oportunidad para hacerse propietario. Podemos construir en mensualidades si que tenga interés en edificar.
HOY DOMINGO 19 de febrero, a las 15, allí. f12

Terreno — Acevedo núm. 250, al lado de Triunvirato. Adoquinado, cerco y vereda pago. Unico lote sin edificar. 10x52.88. Base $ 3.000, única cantidad a pagar al contado, y 4.000 a plazos, con más lo que exceda.
HOY DOMINGO 19 de febrero, a las 17.30, allí. f12

Desocupada — Malabia 1346 y Rivera. 10x60. Adoquinado y cloacas, 8 habitaciones. Base $ 15.000, a plazos.
HOY DOMINGO 19 de febrero, a las 17, allí. f12

Desocupada — Sobre estación Villa Luro, F. C. Oeste (tren eléctrico) y tranvía 2 (subterráneo). Calle Lope de Vega Núm. 922, con 3 habitaciones, baño, cocina, w. c. y dependencias. 10x45. Base, $ 4.800, a plazos.
HOY DOMINGO 19 de febrero, a las 10, allí. f16

Desocupada. Lindera a la anterior. Lope de Vega núm. 930. Salón negocio, 3 habitaciones, baño, cocina, w. c. Base, $ 7.999, a plazos.
HOY DOMINGO 19 de febrero, a las 10, allí. f16

Gratis — Entregamos catálogo con 2000 casas. Lavalle 1161.—Marcelles y González. v19

Félix Marini

A plazos, terreno 20 x 73, San Ramón (hoy José Martí), entre Remedios y Arrecifes, mitad al contado y el resto en 100 mensuales, sin interés, adeq. pago. Base $ 5 v/c. Allí.
EL DOMINGO 19 de febrero, a las 16.30 f16

Casa Merlo 2912 y Pillado; 4 piezas, cielorraso, p. mosaico, galería, adeq. municipal, libreta al día. Base $ 6.000.
EL DOMINGO 19 de febrero a las 17, allí. Datos, Alberti 1166. f16

Bardier y Sisterna

En Palermo (Villa Alvear), linda casa desocupada, a 2 cuadras de Rivera y a una de Godoy Cruz, con tranvía Lacroze a plaza Mayo. Calle Atacalco 1185, entre Gorriti (altura 5400) y Honduras. Base $ 5.000 a plazos, para liquidar. Mide 9x38 vs., 3 habitaciones, cocina, w. c. y 2 piezas de madera, cielorrasos yeso, pisos tea, galería, fondo frutales, etc. Visítese. Títulos perfectos.
HOY DGO. 19 de febrero, a las 17, allí. v19

Manuel E. Belza

HOY a las 17
Soberbias medidas 11x20x19x83
División de condominio, Juncal 2818
A LAS 16
TERRENO ESTOMBA 523
en los mismos

Por división de condominio Juncal 2818, entre Gallo y Bustamante. Entre los herederos mayores de edad: don Juan Emilio Saredi, Juan C. Saredi y doña Carolina S. de Rossi; juicio don Constante Saredi y doña Celestina Plazza, tramitado Juzgado doctor Seeber, secret. doctor Castellanos. Base, $ 11.750.53.
HOY DGO. 19 de febrero a las 17, allí. 12.20x19.83 vs. Ad corpus. Av. de Mayo 605. —Belza. 1p

Terreno bien ubicado. Triunvirato y Estomba 523. Entre 2 edificios. Frente a la gran estación Lacroze. Barrio de mucho adelanto, 10 vs. por 34.48. Sin base, a largos plazos.
HOY DGO. 19 de febrero a las 16, allí. Av. de Mayo 605.—Belza. 1p

Judicial. La gran esquina Sarmiento 2908/8/10/12/16, esq. Boulogne sur Mer. Cuatro casas de familia con entradas independientes y un subsuelo que abarca toda la superficie que encierra el edificio. Base, $ 71.000, a plazos. Próximos detalles. Av. de Mayo 605.—Belza. 1p

Miguel Zotta

6348 Pavón 6345

Hoy 19 de febrero. — En remate, casa Viel N.o 1899-13 y Sarasa. Base, $ 8.500, llave en mano, recién construída. Sala para negocio, 2 piezas, cocina, w. c., cloacas, luz eléctrica, terreno 144 v/c. más o menos, según títulos, venta ad corpus; no está comprendido en la ley de alquileres, ésta comprendido en la ordenanza 31 de julio de 1920, durante cinco años no paga impuesto. En la misma, a las 15.30. Seña, 5 o/o. Comisión, 2 o/o. 1p

Casa Saraza N.o 854-58. Base, 12.400 $, 2 piezas, sala para negocio (carnicería), baño, cocina, w. c., varias piezas, cloacas, luz eléctrica, adoquinado pago, carpintería de cedro de primera y tirantería de hierro, cielorraso. Terreno 468 v/c. que resulta según título más o menos, hay una hipoteca de $ 7.000 m/n., amortizable, intereses y capital, en 180 meses de $ 63.70 m/n. mensual, pudiéndose cancelar en cualquier momento, produce una renta de $ 300 mensuales, alquilada con contrato. En la misma, a las 15.45. Seña, 5 o/o. Comisión, 2 o/o. 1p

Casa Guaminí 2453. Base, pesos 2.000 m/n., terreno 10 por 50.50 vs. a una cuadra de la importante avenida Chicago y 2 del matadero, 2 piezas, un galpón, luz en mano. En la misma, a las 15.30. Seña, 5 o/o. Comisión, 2 o/o. 1p

Guaminí 2465. Base $ 2.500 m/n., tres piezas, un cuartito, planitas, terreno 10 por 50.50 vs., verdadera pichincha. En la misma, a las 17. Seña 5 o/o. Comisión 2 o/o. Más datos en mi escritorio. 1p

Arturo Demarco

Esquina a media cuadra de Rivera. Rempland 1395, esq. Guayanas, preparada para altos, cortinas metálicas, adoquinado pago, gran sótano, salón de negocio, dos piezas y dos más chicas, luz eléctrica y lugar para continuar la edificación y demás comodidades. Base, pesos 9.000 a plazos.
EL DOMINGO 19, a las 16, sobre la misma. Datos, Rond. Rivera 1395. f12

JULIO L. PEÑA y Cía.

ESTANZUELA en AMERICA

A UNA LEGUA DE LA ESTACION

400 HECTAREAS CON BUENAS MEJORAS

Y DE ENTREGA INMEDIATA

Base definitiva $ 300 la Hectárea

MITAD AL CONTADO Y EL RESTO

A 1, 2 y 3 AÑOS DE PLAZO

EL VIERNES 24 DE FEBRERO, A LAS 16

SOLICITEN PLANOS

Estanzuela en América. — Entrega inmediata. Lindando con las quintas del pueblo, 450 hectáreas de rico campo parte alfalfado, a una legua de la estación América (F. C. O.), conceptuadas como lo mejor de esa rica zona, por la riqueza de sus aguas y pastos. Alambrado con el perímetro, dividido en 5 potreros, con 3 molinos con sus respectivos tanques y bebederos, buena casa de material con 5 habitaciones, cuarto de baño instalado, cocina con económica, w. c., galpón, cocina y pieza para peones, monte de frutales y forestales, etc. Linda con Pedro Lacau, Bueso y Antonio Masoch. Es el lote número 34 del plano oficial del pueblo de América. Base real $ 300 la hectárea, mitad al contado y mitad a uno, dos y tres años de plazo con el 7 o/o de interés anual y garantía hipotecaria, en cuyo caso el escribano será designado por el vendedor. Para revisar el campo dirigirse a nuestro representante en América, don Silvestre F. Martínez.

EL VIERNES 24 de febrero a las 16 en nuestra casa, Florida 470 (Buenos Aires). Título perfecto. 3 o/o a cuenta de precio. Comisión 3 o/o. Por planos e informes dirigirse a nuestra casa Florida 470.—Julio L. Peña y Cía. f11

HOY

Al Norte, cómoda casa para habitar. A 27 años de plazo, llave en mano, Paraguay 3526/28. A 2 cuadras de Coronel Díaz y 4 de Santa Fe. Con adoquinado pago y tranvía Lacroze al frente. Edificio de primer orden de dos cuerpos, uno con 4 habitaciones, baño, cocina, galería, etc. y otro con dos habitaciones y cocina. Recién pintada y empapelada. El terreno mide 9.78 por 47.49 varas. Base, $ 24.000. El comprador podrá continuar con una hipoteca de $ 15.000, a 27 años de plazo, en las condiciones que podrán solicitarse en nuestra casa. Hay ofertas de 280 pesos mensuales de alquiler.

HOY DOMINGO 19 de febrero, a las 16, sobre la misma. Título perfecto. 3 o/o a cuenta de precio. Comisión, 2 o/o. Informes en nuestra casa, Florida 470. — Julio L. Peña y Cía. f10

R. J. López

Casita — Quirno 979. Desocupada, 2 piezas, 10 por 27. Base $ 1.575.
HOY DOMINGO 19 de febrero a las 15. Allí. Datos Cangallo 3672. Teléf. 7519, Mitre. 1p

Juan Di Salvo

Acevedo 1587. U. T. 2716 Palermo

HOY

En Palermo. — Dos terrenos ideales. Nicaragua esq. Acevedo, 8.66 m. por 21 m. Base $ 9 v. c. Al contado.
HOY DOMINGO 19, a las 16.30. Datos Acevedo 1587. Con adoquinados pagos. 1p

Juan C. Marino

Casa, Bárcena 1041; 4 dormit., cocina, w. c., ag. corriente, luz eléctrica, carp. cedro, galps., pis. mosaicos, 10x24; prepar. para altos. Base $ 3.000, con facilidades. Seña, 5 o/o. Comisión, 2 o/o.
HOY DOMINGO 19 de febrero, a las 17.30, allí. 1p

Terreno, V. Devoto: Sanabria esq. P. Lozano. 10x40. Adoq. cuenta comprador. Base, $ 2 la vara, facilidades. Seña, 5 o/o. Comisión, 2 o/o.
HOY DOMINGO 19 de febrero, a las 16.30, allí. Datos, Rivadavia 2036, U. T. 2145 Libertad. 1p

Judicial.. — Automóvil marca "Chenard Walker". Orden juez de paz Sr. L. Lebrero. Sin base.
HOY, Charcas 5068, a las 16. S. 10 o/o. Comisión 10 o/o. 1p

JOSE GRASSO

Subterráneo! — Soberbia casa, calle Thorne 418 entre Directorio y Convención. A 1 cuadra de Puente Saavedra y a 2 del boulevard Rivadavia, con chauffeur, detalles de hall, sala, escritorio, comedor, 4 dormitorios, baño instalado, cocina, marquesina, vitraux, preparada para altos, carpintería cedro, azoteas, cloacas, adeq. pago, luz eléctrica, etc. A la mejor recomendación es visitarla hoy, todo el día, aunque llueva. Llave en mano. Base, $ 15.000, pago. HOY DOMINGO 19 de febrero, a las 17, allí. Más informes, Maipú 273.—José Grasso. 1p

En Villa Ortúzar — Casa Llerena 2629, entre Gaona y Avalos, 8 piezas, galería, comodidades, etc. Base, $ 8.000, todo a plazo. Se entrega desocupada.
HOY DGO. 19 de febrero a las 16, allí. Más informes, Maipú 273.—José Grasso. 1p

En Villa Ortúzar — 20 lotes frente al boulevard Triunvirato y frente a otras importantes calles de esa progresista zona. Después detalles. Remataré
EL DGO. 19 de marzo, a las 16, en la calle Triunvirato entre Estomba y Heredia. Informes, Maipú 273.—José Grasso. 1p

En Villa Ortúzar — Casa en mensualidades, calle Gaona 1245, entre Lierena y Behering. Base $ 3.000 al contado y $ 95 mensuales. Renta 100 mensuales. (Es un regalo). 6 piezas, etc.
EL DGO. 19 de marzo, a las... Informes Maipú 273.—José Grasso. 1p

En Villa Ortúzar, Base $ 3.000 a vender. Casa Behering 2697, esq. Avalos. 2 piezas, cocina, etc.
EL DGO. 19 de marzo, a las... Informes Maipú 273.—José Grasso. 1p

Bóvedas en el Cementerio del Oeste, de $ 7.000 en adelante, vendo particularmente. Soliciten datos personalmente, de 13 a 19 horas, Maipú 272.—José Grasso. 1p

A. GUARAGNA y Cía

Victoria 575 — U. T. 1353, Avda.

HOY

En 80 MESES

14 NOTABLES

LOTES

En caso de lluvia el remate se efectuará bajo techo.

80 meses, sin interés.—14 lotes en Villa del Parque, con adoquinado y veredas pagos. A 1 cuadra de Av. San Martín, tranvías 35 y 36 combinación con el subterráneo. Calle Nogoyá esquina Sud América y Bolivia, entrando 8 esquinas. Lotes desde 200 a 460 v. c. Bases $ 5 v. c., adoquinados, y 5 $ v. c. sin adoquinar. No hay carteles. Planos y detalles en ninas.
HOY DOMINGO 19 de febrero, a las 16.30 sobre los mismos, donde estarán abanderas. 7 mensualidades en el acto del remate y 7 o/o de mensualidades y 4 mensualidades al recibir el título. 1p

En seguida y en las mismas condiciones, 1 lote de 271 varas cuadradas. Tinogasta al lado del No. 2943, entre Nazca y Argerich, adoquinado.
HOY a las 18. Allí. 1p

V. S. VINELLI
San Martín 284. U. T. 913, Av.

ALMACEN Y FERRETERIA
"LAS TRES NACIONES"

En MARMOL, F.C.S.

HOY

de 9 a 11 y de 14 a 18. Allí.

Todas las existencias, como ser: vinos varias marcas, embotellados y en cascos, licores, conservas extranjeras y del país, comestibles, artículos de ferretería y librería, etc., armazones, vidrieras, mostrador con estaño, caja hierro, caja registradora "La National", billares, máquina cortar flambres, heladeras, etc. Un automóvil Adan Opel 14 H. P., 5 cilindros, marchando, 3 cargas de reparto, un chasset, una victoria, 5 caballos, arneses en general, muebles y útiles varios. Sin base al mejor postor por ausentarse su dueño.
HOY DGO. 10 de febrero, de 9 a 11 y de 14 a 18 y días subsiguientes. Seña 20 o/o. Comisión 10 o/o. Datos a S. Martín 334. V. S. Vinelli. f15

José H. Jaiñaga

HOY

Por desalojo — Importante — 1536 San José 1536.
MOTORES eléctricos de 15 a 1/2 HP. c/c y alt., id para lanchas petróleo, nafta y otros, 25 cascos aceite para motores, ventiladores, gran surtido en repuestos, poleas hierro y madera, correas.
LANCHA CON MOTOR, bombas centrífugas hasta 40 mm. y otras, volímetros, molinillo eléctrico, master, máquina fabricar manteca, etc.
8 BASCULAS, 8 APAREJOS DE PODER, máquina agujerear, patentes, guinches, morsas, bancos, herramientas en general.
CAMION NUEVO HIERRO 5 toneladas automóvil Mercedes, turismo, 7 asientos, autos norteamericanos, chassis, carrocerías y gran stock de repuestos y todas las existencias que se encuentran a la vista, remataré a cualquier precio.
HOY DOMINGO 19 de febrero, a las 13.30. Datos y prospectos B. Mitre 4191. 1p

Carlos Villar Sáenz Peña

(De la firma Villar Sáenz Peña y Martel)

Judicial. Galpón 23 mts. por 13, con parantes madera, sierra Panhard Levasor, machimbradora Ransome, motores de 10 HP., trasmisión completa, sierra sin fin, máquina afilar sierras, techo cinc, garlopa, instalación completa de luz y fuerza con resistencia y llave, mostrador cedro, escritorios, ventilador, armario, diez parantes hierro y demás existencias que están a la vista. Sin base y al mejor postor en lotes.
EL JUEVES 23 de febrero a las 14, en el local Sarmiento 2267. Venta por orden del señor Juez en lo civil Dr. Padilla, secretaría Dr. Palacios, en el juicio Chiapporri Basilio E. contra Mesquita Leonar, por división de condominio. Seña 20 o/o. Comisión 10 o/o, a cargo de los compradores. Informes en mis oficinas, Recoleta 331. v23

Jaime Scornik

Belgrano 561. U. T. 1710 Av.

Arpillera y Flejes v20

60.000 yardas arpillera de 10|40 y 30.000 kilos flejes de 1 1|2x14, averiados, por cuenta de quien corresponde y con intervención de seguro. 2.000 yardas lonetas, 15 rollos cabo sisalón de 3/4". 15 toneladas nuevas, para parvas y carros. 50 c. Oltona Gin. 20 c. sidra. 200 c. medallones y muchos artículos que estarán a la vista.
EL MIERCOLES 22 de febrero, a las 15. Seña, 30 o/o. Comisión, 10 o/o. v20

J. A. PORDELANNE & CIA

ESMERALDA 412

HOY

CASAS

Ubicación	Base $
San Salvador 4836	17.500
Casa quinta en Adrogué	10.000
Franklin 1764	7.900
Núñez 2425	Vendida
Heredia 583	6.700
Heredia 600	5.500
Heredia 573	4.000
Franklin 866	3.200
Iturri 1412	2.800

TERRENOS

Cayena s/n.	6.50 v/c.
Heredia e Iturri	4.50 v/c.
Haedo - 3 lotes	sin base

J. A. Pordelanne y Cía.

LEA:

Belgrano, 4 casas, 4 regalos— A 1 cuad. de Av. Triunvirato. Tranv. Lacroze. Por división de condominio. 4 casas con 2 habitaciones y demás que detallan:
HEREDIA 582, sala, jardín, 4 habitaciones y depend. Renta $ 109. Base, $ 700 al contado y $ 6.500, a 5 años.
HEREDIA 573, verja de mampost., jardín, 2 habitaciones, 1 pieza más y depend. Base, $ 500 al cont. y $ 5.500, a 5 años.
HEREDIA 600 esq. Iturri. Salón negocio, depto. piedra, 2 habitaciones, baño, 1 piezas. Base, $ 500 al cont. y $ 5.000, a 5 años. Renta 100.
ITURRI 1412 y Heredia. Verja, jardín, 4 habitaciones, 1 pieza y depend. Base, $ 500 al cont. y $ 2.500, a 5 años. Resta $ 2.000 a plazos.
HEREDIA al lado del No. 582. Precioso terreno, 1x20.50 vs. Base, $ 4.50 v. c., 2 plazos.
HOY DGO. a las 17.15, allí. 1p

Norte. Moderna. Con $ 2.500 al contado y $ 15.000 en cédulas y plazos. San Salvador 4836, entre Alvear y Alvarez a 300 metros de Av. Chiclana. Base, $ 17.500. 8 h., 2 b., 2 s., 2 t., etc., comb. subt. Sala con balcón y persianas metálicas, hall, toda frente piedra Luis XV, zaguán con mármoles, vestíbulo, 4 habitaciones, comedor, baño instalado y dependen. Cielorraso yeso, carpintería cedro, escaleras mármoles, instalación eléctrica, cloacas y adoq. pago. 10x35 vs.
HOY DGO. a las 16.30, allí. 1p

Por mensualidades. Franklin 866 esq. Bonsio, sobre las Av. San Martín, Gaona, Chubut y Nogoyá. Base, $ 3.200 a 5 años. En Caballito Norte. Franklin 1764, sobre las Av. D. Alvarez, San Martín y Gaona (tranvías 34, 35, 36, 56, etc., comb. subt.). Verja de mamp., entrada de carros de ordenanza con adeq. interior, 8 habitaciones, 1 piaz. zaguán y depend., buenos detalles, luz elect., aguas corr. y adoquinado pago. 16x32 vs.
HOY DGO. a las 15.30, allí. 1p

Flores: Terrenos $ 6.50 v/c. 2 plazos. 2 magníficos lotes. Cayena entre M. Dinero y Deseado. Tranv. 34, 35, 36, etc., comb. subt. 9x29 vs. clu., cercos, veredas, adeq. pagos.
HOY DGO. a las 15, allí. 1p

Adrogué — Desocupada. Casaquinta. A 4 cuadras de la estación. Espera, esq. Amenedo. En un punto destacado, entre chalets. Construcción esmerada, jardines, parques, 5 habitaciones, galerías, etc., en terreno de 2.500 varas cuadradas. Base $ 10.000, a plazos.
HOY DGO., a las 16, allí. 1p

Haedo. — 3 lotes sin base.— A 4 cuad. al Sur de la estac., Constitución entre Mäuser y Alegría. Por cualquier oferta.
HOY DGO. a las 16, allí. 1p

Pastor Mora

En la isla Maciel, sobre el Riachuelo, frente a la calle Almirante Brown y a 50 mts. del gran puente N. Avellaneda, codiciada esquina en donde nadie vende, calle Gral. Frías esquina Gral. Las Heras, mide 10 mts. por 17m22; venta forzosa, sin base. Por división de condominio entre los herederos mayores de edad, pertenecientes a la sucesión de Da. María Bacciadinne de Picardo, que tramita ante el Sr. juez Dr. Casco y secretaría del Dr. Nieto, remataré
EL DOMINGO 19 de febrero, a las 16 y 30, en el mismo terreno. Seña 5 o/o. Comisión 2 o/o. Más datos en mi oficina, Florida 877.—Pastor Mora. f18

Vicente Pino

HOY

Flores, 2 lotes, 100 meses, a 10 y 15 $ mes, de base. Calles Monte Egmont y Boyacá. A 3 c. de Gaona, líneas 85, 90 y 54, subterráneo, y Donato Alvarez, el 88 a Belgrano. De 220 a 230 v. c.
HOY DOMINGO 19, a las 17, allí. Comisión, 2 o/o. Seña, 3 mens. Posesión inmediata. Planos, Chacabuco 78. U. T. 1285, Av. f12

C. A. Figueroa

Aráoz 2574. U. T. 1373, Palermo

HOY

5 espléndidas casas; 2 al lado de Santa Fe, en Palermo. Casa 1/2 cuadra de Santa Fe entre Alvarez y Salguero, sala y 5 piezas. Base, $ 14.000. Casa al lado de Santa Fe, 7 piezas, carpintería cedro. Base, $ 8.500. Cramer y Monroe, 400 v. c., 3 piezas. Base, $ 4.500. Casa sala de negocio y 2 piezas. Charlone y Holmberg. Base, $ 5.500. Casa Virgenes 3405 esq. Concordia, 14x20, 2 piezas. Base, $ 1.600 contado y 2.200 en mensualidades, sin interés. Pidan tarjetas para verlas. Remataré:
HOY DOMINGO 19 de febrero, a las 16, en mi escritorio Aráoz 2574. 1p

Isla de 31 hectáreas 89 áreas, 81 centiáreas. En el Tigre, sección 1a. isla 461. Mide 445 mt. de frente al arroyo Guayraca, Boc. Ferrare, por el Este, 455x80 lind. con D. Novellino, por el Norte 900 mts. lind. con el terreno fiscal, por el Sur 842m80 lind. con D. Novellino. Está en parte plantado de álamos, sauces, mimbres y frutales. Vale $ 20.000 y se liquida por la ínfima base de $ 8.500.
EL SABADO 25 de febrero, a las 16, en mi escritorio Aráoz 2574. v20

MUEBLES, MERCADERIAS Y ARTICULOS VARIOS

Guerrico y Williams

1042 C. Pellegrini—U. T. 52, Juncal

HOY a las 14

Del Sr. J. Arbib, por ausentarse. El mobiaje que adorna su casa, J. B. Alberdi 2318 (Flores). Juego de sala Luis XV, mesa dorada, consola con espejo, piano perpendicular Van Hyte Gand, antatua, simil bronce, cuadros óleo, adornos, alfombra, moquette, dos buenos dormitorios de nogal, uno con ropero de tres cuerpos, chaiselongue, máquina de coser Singer, juego de comedor de nogal, sillas nogal y cuero, sillones, carpeta, mesa felpa, reloj pared, juego mesa, porcelana, lote cristal, arañas, adornos, escritorio cilindro de roble, prensa copiar con mesa, biblioteca, sillón, sillas, armarios, plantas, etc., etc.
HOY DOMINGO 19 de febrero a las 14. Exposición desde el viernes de 9 a 12 y de 14 a 18. Comisión 10 o/o.—Guerrico y Williams. U. T. 52 Juncal. f16

Ricos muebles americanos para escritorio, casi nuevos. Varios escritorios ministros de roble con cristal, cilindros y comerciales, bibliotecas de tres y un cuerpo, armarios roble, mesas para prensa y para máquina, sillones giratorios, sillas, perchas, mostradores, y divisiones roble, prensas de copiar, máquinas de escribir Smith Bros y Royal, caja de hierro La Moderna, de Otto Schaer, mts. 2.10x1.25; otra Chubb's y una Infantino; juegos de cuero, juegos de dormitorios de cedro y de nogal, camas de bronce, sillones, juegos de sala, mesas de centro, juegos de vestíbulo de madera, laqué y de mimbre, juegos de comedor de cedro, roble y de nogal, sillas, heladeras, carpetas linoleum, ventiladores, guardarropas, varias juegos de mesa de cristal Bélga, etc. etc.
EL LUNES 20 de febrero, a las 15 y a las 20, en nuestro hotel de ventas, Carlos Pellegrini 1043. En exposición. Comisión 10 o/o. — Guerrico y Williams. U. T. 52, Juncal. f17

Automóvil Maxwel doble faetón 25 HP., luz y arranque eléctrico, con magnato, rueda de repuesto, capota milord, se rematará
EL LUNES 20 a las 21.30. Comisión 10 por ciento.—Guerrico y Williams. C. Pellegrini 1042. v20

Para familias o comerciantes: 15 juegos de mesa de cristal bélga y piezas sueltas.
EL LUNES 20 de febrero a la noche, en C. Pellegrini 1042. Comisión 10 o/o.—Guerrico y Williams. f19

J. BENJAMIN N. FRIGERIO
257 Defensa 265

Lunes y jueves — Remate de artículos rurales, almacén, ferretería, construcción, talabartería, tienda y varios. Anticipos sobre mercaderías en consignación. v19

ADOLFO PELTZ

120 piezas Taurpolín (loneta) de 44" y 48" de 32 onzas. Avería del vapor "Deseado". Por cuenta de quien corresponda y con intervención del seguro. Seña 30 o/o. v20

134 barricas yerba mate en 1/1, 1/2 y 1/4; 37 cascos aceite mineral; 20 tarros Vitralite, 25 tarros barnis y pinturas varias Chi-Namel y otros artículos que estarán a la vista, por cuenta de una casa importadora.
EL MARTES 21 del corriente a las 14.30 en mi casa calle San Lorenzo número 356, U. T. 1869 Avda. Seña 30 o/o.—Adolfo Peltz. v20

AVERZA CULLEN & SEOANE

Socios: Isaac Averza, Huberto Cullen Averza, Ramón M. Seoane

Los lunes y jueves a las 13, remate de comestibles, bebidas, ferretería, artículos rurales, tienda y mercería. En nuestra casa, 152 Defensa 155.

769 rollos alambre acero ovalado, inglés, alta resistencia, Núms. 16|14, 17|15 y 18|16. En nuestra casa, 153 Defensa 155.
EL LUNES 20 de febrero, a las 15, se rematarán en lotes, a gusto de los compradores, por orden de una casa introductora y por cuenta de quien corresponda. Seña, 20 o/o. Comisión, 10 o/o.